



ATHENS
EXCHANGE S.A.

Χρηματιστήριο Αθηνών
Μηνιαίο Στατιστικό Δελτίο
Χρηματιστηριακές Εξελίξεις
ΣΕΠΤΕΜΒΡΙΟΣ 2013

Athens Exchange
Monthly Statistical Bulletin
Exchange Developments
SEPTEMBER 2013

ΔΙΟΙΚΗΤΙΚΟ ΣΥΜΒΟΥΛΙΟ ΧΡΗΜΑΤΙΣΤΗΡΙΟΥ ΑΘΗΝΩΝ

ΛΑΖΑΡΙΔΗΣ ΣΩΚΡΑΤΗΣ	Πρόεδρος
ΠΟΡΦΥΡΗΣ ΝΙΚΟΛΑΟΣ	Αντιπρόεδρος
ΔΡΑΚΟΣ ΠΑΝΑΓΙΩΤΗΣ	Μέλος
ΠΑΠΑΔΟΠΟΥΛΟΣ ΣΤΕΛΙΟΣ	"
ΚΑΡΑΜΑΝΩΦ ΜΙΧΑΛΗΣ	"
ΚΟΥΡΤΑΛΗΣ ΕΛΕΥΘΕΡΙΟΣ	"
ΣΑΒΒΑΚΗΣ ΑΘΑΣΑΣΙΟΣ	"
ΒΟΛΙΚΑΣ ΚΙΜΩΝ	"
ΠΑΤΡΙΚΙΟΣ ΑΠΟΣΤΟΛΟΣ	"

ATHENS EXCHANGE BOARD OF DIRECTORS

LAZARIDIS SOKRATES	Chairman
PORFYRIS NIKOALOS	Vice Chairman
DRAKOS PANAYIOTIS	Member
PAPADOPOULOS STELIOS	"
KARAMANOF MICHALIS	"
KOURTALIS ELEFTHERIOS	"
SAVAKIS ATHANASIOS	"
VOLIKAS KIMON	"
PATRIKIOS APOSTOLOS	"

ΠΕΡΙΕΧΟΜΕΝΑ	Σελίδα Page	Διάγ/μα Πιννακας Chart table	CONTENTS
Περιεχόμενα	1-2		Contents
Εξελίξεις μηνός Σεπτεμβρίου 2013	3		Developments in September 2013
1. Αγορές και Δείκτες Χ.Α.			1. ATHEX Markets & Indices
Βασικοί Δείκτες Αγοράς Μετοχών Χρηματιστηρίου Αθηνών	4		Athex Main Stock Market Indices
Διάγραμμα Γ.Δ. Τιμών & Αξίας Συναλλαγών Χρεογράφων Χ.Α.	4	1	Composite Share Price Index Chart & Securities Value of Transactions Chart
Λοιποί Δείκτες Μετοχών Χ.Α.	5		Athex Other Market Indices
Κλαδικοί Δείκτες Μετοχών Χ.Α.	6		Athex Sector Market Indices
Χρηματιστηριακή Αξία 2013	7		2013 Market Capitalisation
Διάγραμμα Χρηματιστηριακής Αξίας 2013	7	2	2013 Market Capitalisation Chart
Αξία Συναλλαγών 2013	8		2013 Transactions Value
Διάγραμμα Αξίας Συναλλαγών 2013	8	3	2013 Transactions Chart Value
Συναλλαγές μηνός Σεπτεμβρίου	9		September 2013 Transactions
2. Ανάλυση Συναλλακτικής Δραστηριότητας			2. Transactional Activity Analysis
Στοιχεία Μέσης Ημερήσιας Αξίας Συναλλαγών μετοχών ανά κατηγορία διαπραγμάτευσης	10-11		Average daily stocks value of transactions data per trading category
Στοιχεία Μέσης Ημερήσιας Αξίας Συναλλαγών μετοχών ανά δεικτη κατηγορίας Μεγάλης Κεφαλαιοποίησης	12-13		Average daily stocks value of transactions data per index of Big Cap category
3. Μηνιαία Ρευστότητα			3. Monthly Liquidity
Μηνιαίο Μέσο Όροι Spread	14	4	Monthly average Spread
Μηνιαία μέση Κυκλοφοριακή Ταχύτητα	15	5-6	Monthly average Velocity
Μηνιαία ιστορική Μεταβλητότητα	16	7-8	Monthly historical Volatility
Ομόλογα Διαπραγματεύσιμα με την Μέθοδο Εκφώνησης - Αντιφώνησης	17		Bonds Traded with the Open Outcry Method
Σημειώσεις Ομολόγων	18		Bonds Notes
Ομόλογα Διαπραγματεύσιμα στην Α.Α.Σ.Ε.	19		Bonds traded in Fixed Income Securities Market
Επεξήγηση Πινάκων	20		Explanation of Tables
Μηνιαία Στοιχεία Μετοχών	21-34		Monthly Stocks Data
Σημειώσεις Μετοχών	35		Stocks Notes
Σταθμισμένο P/E των επιμέρους κλάδων και συνόλου αγοράς	36-37		Sectoral and composite weighted P/E ratio
Σταθμισμένο D.Y. των επιμέρους κλάδων και συνόλου αγοράς	38-39		Sectoral and composite weighted D.Y. ratio
Οι 10 μετοχές με τα μεγαλύτερα και μικρότερα P/E	40		10 stocks with the highest and the lowest P/E ratio
Μετοχές με τις μεγαλύτερες και τις μικρότερες Μερισμαποδόσεις στο Χρηματιστήριο Αθηνών	40		Stocks with the Highest and Lowest Dividend Yields in the Athex Exchange

ΠΕΡΙΕΧΟΜΕΝΑ	Σελίδα Page	Διάγ/μα Πινακας Chart table	CONTENTS
Τα 10 χρεόγραφα με τις μεγαλύτερες και μικρότερες μεταβολές τιμής	40		10 securities with the highest and the lowest price changes
Τα 10 χρεόγραφα με την μεγαλύτερη Αξία Συναλλαγών	41		10 securities with the highest Transactions Value
Οι 10 μετοχές με την μεγαλύτερη Εμπορευσιμότητα	41		10 stocks with the highest Marketability
Οι 10 μεγαλύτερες εταιρείες με βάση την Χρηματιστηριακή τους Αξία κατά την 30/09/2013	41		10 biggest companies based on their Market Capitalisation on 30/09/2013
Μεταβολές Μετοχικού Κεφαλαίου	42		Share Capital Changes
Δικαιώματα μετοχών	43		Stocks Rights
Αριθμός Εισηγμένων Ομολογιακών Δανειών, Εταιριών & Μετοχικών Εκδόσεων	44		Number of Listed Bonds, Companies and Stock Issues
Διάγραμμα αριθμού Εισηγμένων Εταιριών & Μετοχικών Εκδόσεων	44	9	Number of Listed Companies and Stock Issues chart
5. Σύγκριση Γ.Δ. του Χ.Α με δείκτες ξένων χρηματιστηρίων			5. Comparison ATHEX Composite Index to foreign exchanges indices
Κυριότεροι ευρωπαϊκοί χρηματιστηριακοί Δείκτες	45		Major european stock exchanges Indices
Διάγραμμα σωρευτικών μεταβολών		10	Cumulative changes chart
Στοιχεία συντελεστών συσχέτισης των κυριότερων ξένων χρηματιστηριακών δεικτών με Γ.Δ. Χ.Α	46-48		Correlation co-efficients data between major foreign exchanges indices with the ATHEX composite index
Πίνακας συντελεστών συσχέτισης των κυριότερων ξένων χρηματιστηριακών δεικτών με Γ.Δ. Χ.Α. 01/07/2013-30/09/2013	49	11	Table of correlation co-efficients data between the major foreign exchanges indices with the Athex composite index 01/07/2013-30/09/2013
Διαγράμματα συσχέτισης των κυριότερων ξένων χρηματιστηριακών δεικτών με Γ.Δ. Χ.Α. 30/09/2012-30/09/2013	50-52	12	Correlation charts between major foreign exchanges indices with the Athex composite index for the period 30/09/2012-30/09/2013
6. Ανακοινώσεις Χ.Α & Εισηγμένων Εταιριών			6. ATHEX & Listed Companies Announcements
Ανακοινώσεις Εισηγμένων Εταιριών	54-56		Listed Companies Announcements

* Τα αριθμητικά δεδομένα που περιέχονται στο Μηνιαίο Στατιστικό Δελτίο έχουν στρογγυλοποιηθεί, αναλόγως της μορφής στην οποία αυτά εμφανίζονται. Τα σφάλματα έτσι που τυχόν προκύπτουν είναι αμελητέα και οφείλονται στην στρογγύλευση αυτή.

Ευθύνη: Τα στοιχεία που περιέχονται στο παρόν δελτίο αποτελούν ιδιοκτησία του Χ.Α, έχουν αποκλειστικά στατιστικό χαρακτήρα και ως εκ τούτου δεν συνιστούν παροχή επενδυτικών ή άλλου είδους συμβουλών ή πρόσκληση για επένδυση σε προϊόντα που διαπραγματεύονται στο Χ.Α. Τα ανωτέρω στοιχεία προστατεύονται σύμφωνα με τις διατάξεις περί πνευματικής ιδιοκτησίας. Απαγορεύεται α) η με οποιοδήποτε τρόπο ή μέσο αναπαραγωγή, αναδημοσίευση, τροποποίηση, αντιγραφή, πώληση, μετάδοση ή διανομή του συνόλου ή μέρους τους, χωρίς αναφορά στην πηγή και β) η εμπορική εκμετάλλευση των στοιχείων από τρίτους. Το Χ.Α. δεν φέρει καμία ευθύνη προερχόμενη άμεσα ή έμμεσα από χρήση ή τυχόν αλλοίωση των ανωτέρω στοιχείων όταν αυτά χρησιμοποιούνται από τρίτους.

* The numeric data contained in the Monthly Statistical Bulletin have been rounded, depending on the way they are presented. Therefore any errors that may occur are negligible and due to this rounding.

Disclaimer: The data contained in this bulletin are a property of the ATHEX, are intended solely for statistical purposes and under no circumstances do they constitute investment proposals or other kinds of investment advice for products traded in the ATHEX. The above data are copyright protected. Users are forbidden to reproduce, modify, copy, sale, transmit or redistribute, by all reproduction means and methods, part or the whole of the above data, without reference to their source. The commercial exploitation of these data is, also, forbidden by third parties. ATHEX does not carry any responsibility, direct or indirect, derived from usage or accidental alteration of the above data when used by third parties.

ΕΚΔΟΤΗΣ : ΧΡΗΜΑΤΙΣΤΗΡΙΟ ΑΘΗΝΩΝ (Χ.Α.)
Υπεύθυνο Τμήμα : Υπηρεσιών Πληροφόρησης Χ.Α.
Λεωφόρος Αθηνών 110, 10442 Αθήνα, Τηλ.: (210) 33.66.800, Fax: (210) 33.66.661
www.athex.gr

PUBLISHER : ATHENS EXCHANGE (ATHEX)
Dpt in Charge : ATHEX Information Services
110, Athinon Ave., 104 42 Athens, Greece, Tel.: (210) 33.66.800, Fax: (210) 33.66.661
www.athex.gr

Τον Σεπτέμβριο ο **Γενικός Δείκτης του Χρηματιστηρίου Αθηνών** έκλεισε στις 1014,06 μονάδες σημειώνοντας άνοδο της τάξεως του 12,68% σε σύγκριση με το κλείσιμο του προηγούμενου μήνα. Η ανώτατη τιμή του Ιουλίου ήταν 1040,91 μονάδες, καταγράφηκε κατά την διάρκεια της συνεδρίασης της 27/09/2013, ενώ η κατώτατη τιμή του μήνα ήταν 892,75 μονάδες και καταγράφηκε κατά την διάρκεια της συνεδρίασης της 02/09/2013.

Ο δείκτης FTSE/XA Large Cap, έκλεισε στις 343,39 μονάδες σημειώνοντας άνοδο 11,61% σε σχέση με τον προηγούμενο μήνα που έκλεισε στις 307,68 μονάδες ενώ σε σχέση με τον αντίστοιχο Σεπτέμβριο του 2012 που είχε κλείσει στις 267,89 μονάδες, σημείωσε άνοδο 28,18%. Ο δείκτης FTSE/X.A Mid Cap, έκλεισε στις 1040,31 μονάδες σημειώνοντας άνοδο 5,80% σε σχέση με τον προηγούμενο μήνα που έκλεισε στις 983,29 μονάδες ενώ σε σχέση με τον αντίστοιχο Σεπτέμβριο του 2012 που είχε κλείσει στις 631,46 μονάδες, σημείωσε άνοδο 25,12%. Αντίστοιχα ο δείκτης FTSE/X.A Mid & Small Cap **Θεμελιωδών μεγεθών** έκλεισε τις 1234,39 μονάδες σημειώνοντας άνοδο 4,77% σε σχέση με τον προηγούμενο μήνα που είχε κλείσει στις 1178,23 μονάδες.

Η **μηνιαία αξία συναλλαγών** έφτασε το ύψος των 1323,64 εκ. ευρώ. σε σχέση με τον Αύγουστο που ήταν στο επίπεδο των 946,58 εκ. ευρώ, σημείωσε άνοδο 39,83% ενώ σε σχέση με τον αντίστοιχο Σεπτέμβριο του 2012 που βρισκόταν στα 1265,86 εκ. ευρώ σημείωσε άνοδο κατά 4,56%.

Η **μέση ημερήσια συναλλακτική κίνηση** έφτασε τα 63,03 εκ. ευρώ έναντι 45,07 εκ. ευρώ του Αύγουστο και των 63,29 εκ. ευρώ του Σεπτέμβριο 2012. Ο **μέσος ημερήσιος αριθμός πράξεων** έφτασε τις 23621 έναντι 20515 του Αύγουστο και των 30317 σε σχέση με τον Σεπτέμβριο του 2012.

Η **χρηματιστηριακή αξία** των μετοχών στην τελευταία ημέρα διαπραγμάτευσής τους έφτασε τα 58619,80 εκ. ευρώ έναντι 54106,39 εκ. ευρώ του Αυγούστου παρουσιάζοντας άνοδο 8,34% ενώ σε σχέση με τον Σεπτέμβριο 2012 που είχε φτάσει στο επίπεδο των 27645,05 εκ. ευρώ σημείωσε αύξηση κατά 112,04%.

Από τα **χρεόγραφα που κινήθηκαν περισσότερο** σε αξία τον μήνα Σεπτέμβριο ξεχώρισαν οι: ΠΕΙΡΑΙΩΣ ΤΡΑΠΕΖΑ (ΚΟ), ΟΤΕ Α.Ε (ΚΟ), ΟΠΑΠ Α.Ε (ΚΟ), ΕΘΝΙΚΗ ΤΡΑΠΕΖΑ (ΚΟ) και ALPHA BANK (ΚΟ).

In September, the **ATHEX Composite Share Price Index** closed at 1014.06 units and compared to last month's closing price was increased by 12.68%. During the month of September the highest price which was 1040.91 units was recorded during the session of September 27, 2013 while the lowest price which was 892.75 units was recorded during the session of September 02, 2013.

The **FTSE/ATHEX Large Cap Index** closed at 343.39 units, marking an increase of 11.61% compared to the previous month's closing price which was 307.68 units and an increase of 28.18% compared to September 2012 closing price that was 267.89 units. The **FTSE/X.A Mid Cap Index** closed at 1040.31 units, marking an increase of 5.80% compared to the previous month's closing price which was 983.29 units and an increase of 25.12% compared to September 2012 closing price that was 631.46 units. The **FTSE/X.A Mid & Small Cap Θεμελιωδών μεγεθών Index** closed at 1234.39 units, recording an increase of 4.77% compared to the previous month's closing price which was 1178.23.

The **monthly value of transactions** reached 1323.64 million euros, recording an increase of 39.83% compared to 946.58 million euros recorded in August and an increase of 4.56% compared to September 2012 (1265.86 m €).

The **average daily value of transactions** amounted to 63.03 million euros versus 45.07 million in August and 63.29 million euros compared to September 2012. The **average daily number of trades** reached 23621 versus 20515 in August and 30317 compared to September 2012.

The **market capitalisation** of shares during their last trading day amounted to 58619.80 million euros and compared to August's figure which was 54106.39 million euros marks an increase of 8.34%. Compared to September 2012 capitalisation recorded at 27645.05 million signalling an increase of 112.04%.

Also, the **most active securities** in September were the following: PIRAEUS BANK (CR), ΟΤΕ S.A (CR), ΟΠΑΠ (CR), NATIONAL BANK OF GREECE (CR) and ALPHA BANK (CR).

1.1 ΒΑΣΙΚΟΙ ΔΕΙΚΤΕΣ ΑΓΟΡΑΣ ΜΕΤΟΧΩΝ ΧΡΗΜΑΤΙΣΤΗΡΙΟΥ ΑΘΗΝΩΝ - ATHEX MAIN STOCK MARKET INDICES *

Βάση Δείκτη FTSE/XA Large Cap-FTSE/ATHEX Large Cap Index Base: 23.09.1997 = 1000 Μονάδες - Units,
 Βάση Δείκτη FTSE/X.A - X.A.K Τραπεζικός Δείκτης - FTSE/ATHEX - CSE Banking Index Base: 31.10.2008 = 2000 Μονάδες - Units
 Βάση Δείκτη Τιμών Μεσαίων & Μικρών Κεφαλαιοποίησης - Athex Mid & SmallCap Category Price Index Index Base: 28.11.2008 = 5000 Μονάδες - Units
 Βάση Δείκτη FTSE/XA MID CAP-FTSE/ATHEX MID CAP Index Base: 08.12.1999 = 1000 Μονάδες - Units, Βάση Δείκτη FTSE/XA SmallCap - FTSE/ATHEX SmallCap Index Base: 31.05.2001,
 Βάση Δείκτη FTSE/XA ΔΕΙΚΤΗΣ ΑΓΟΡΑΣ-FTSE/ATHEX MARKET INDEX Index Base: 31.12.2002 = 2000 Μονάδες - Units, Βάση Δείκτη FTSE MED 100 - FTSE MED 100 Index Base:19.06.2003=5000 Μονάδες - Units,
 Βάση Δείκτη FTSE/XA Διεθνούς Δραστηριοποίησης-FTSE/ATHEX Global Traders Index Plus Index Base: 03.12.2012 = 1000 Μονάδες - Units, Βάση Δείκτη FTSE/X.A. Διεθνούς Δραστηριοποίησης - FTSE/ATHEX Global Traders Index Index Base: 03.12.2012 = 1000 Μονάδες - Units,
 Βάση Δείκτη GT - 30 Price Index : 31.12.2005 = 1000 Μονάδες - Units, Βάση Δείκτη FTSE/XA Mid & Small Cap Θεμελιωδών μεγεθών-FTSE/ATHEX Mid & Small Cap Factor-Weighted: Index Base 29.10.2012= 1000 Μονάδες-Units, Βάση Δείκτη ΕΛΛΗΝΙΚΟΣ ΔΕΙΚΤΗΣ MID & SMALL CAP/HELLENIC MID & SMALL CAP INDEX Index Base:14.01.2013 = 1000 Μονάδες - Units

Μήνας Months	Γενικός Δείκτης XA ATHEX Composite Index			FTSE/X.A. Large Cap - FTSE/Athex Large Cap	FTSE/X.A. Custom Capped - FTSE/ATHEX Custom Capped	FTSE/X.A. Mid Cap - FTSE/Athex Mid Cap	FTSE/X.A. - X.A.K. Τραπεζικός Δείκτης - FTSE/ATHEX - CSE Banking Index	ΕΛΛΗΝΙΚΟΣ ΔΕΙΚΤΗΣ MID & SMALL CAP - HELLENIC MID & SMALL CAP INDEX	FTSE/X.A. Διεθνούς Δραστηριοποίησης Plus - FTSE/ATHEX Global Traders Index Plus	FTSE/X.A. Διεθνούς Δραστηριοποίησης - FTSE/ATHEX Global Traders Index	FTSE/X.A Mid & Small Cap Θεμελιωδών μεγεθών	GT-30 Δείκτης Τιμών GT-30 Price Index	Δείκτης Τιμών Μεσαίων & Μικρών Κεφαλαιοποίησης XA ATHEX Mid & SmallCap Price Index	FTSE/X.A. Δείκτης Αγοράς - FTSE/Athex Market Index
	Κλείσιμο Last	Κατώτερη Έτους Year Low	Ανώτερη Έτους Year High											
2012 Σεπ. - Sep.	739.12	471.35	847.63	267.89	869.20	831.46	209.74					670.80	1,927.02	628.93
Οκτ. - Oct.	801.32	471.35	910.99	293.34	960.33	896.03	223.09				980.14	736.48	2,265.83	687.73
Νοέμ.-Nov.	809.14	471.35	910.99	279.18	918.51	975.60	177.43				1,060.26	731.32	2,440.81	662.63
Δεκ.-Dec.	907.90	471.35	919.19	309.68	1,019.45	1,133.19	168.87		1,247.35	1,242.17	1,238.99	777.83	3,134.86	737.43
Ιαν. - Jan.	986.76	914.01	1,029.20	332.15	1,093.42	1,217.33	152.93	970.51	1,355.42	1,367.33	1,267.03	779.59	3,275.77	791.05
Φεβ. - Feb.	1,007.99	914.01	1,052.83	334.47	1,102.11	1,163.21	129.06	979.19	1,393.89	1,399.53	1,305.49	797.15	3,306.90	793.94
Μάρ. - Mar.	869.19	821.21	1,052.83	280.18	932.55	967.42	95.42	806.38	1,159.24	1,143.90	1,121.02	838.34	2,904.95	664.75
Απρ. - Apr.	974.09	799.04	1,052.83	322.33	1,023.09	1,118.49	105.79	943.13	1,329.25	1,385.61	1,214.18	843.36	3,085.93	765.25
Μάιος - May	1,014.53	799.04	1,159.97	346.02	1,039.94	1,175.13	178.73	953.82	1,337.47	1,386.21	1,228.02	833.49	2,977.93	820.56
Ιούν.-Jun.	847.57	799.04	1,159.97	283.46	891.65	1,155.59	102.54	928.68	1,304.21	1,316.17	1,202.40	714.52	2,949.78	693.64
Ιουλ.-Jul.	884.60	788.81	1,159.97	300.17	948.83	1,000.72	94.31	942.50	1,333.28	1,380.55	1,203.06	689.10	2,887.06	725.70
Αύγ. - Aug.	899.92	788.81	1,159.97	307.68	974.59	983.29	107.75	900.84	1,288.40	1,329.96	1,178.23	629.96	2,830.78	741.58
2013 Σεπ. - Sep.	1,014.06	788.81	1,159.97	343.39	1,097.57	1,040.31	113.21	1,023.56	1,448.83	1,534.63	1,234.39	691.30	2,668.97	824.61

1. Διάγραμμα Γ.Δ. Τιμών & Αξίας Συναλλαγών Χρηματοπίστη Αθηνών (Βάση Δείκτη - Index Base: 31.12.1980 = 100 Μονάδες - Units)
 Composite Price Share Index Chart & Securities' Value of Transactions Chart

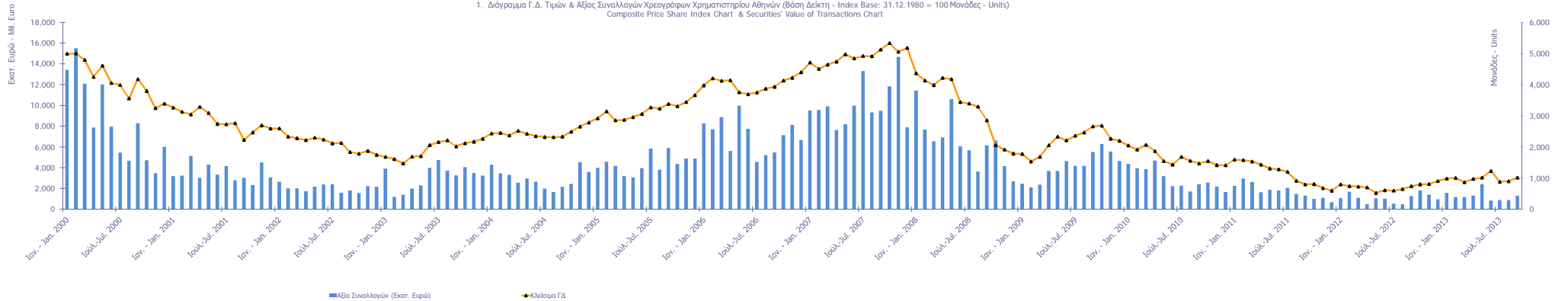

1.2 ΛΟΙΠΟΙ ΔΕΙΚΤΕΣ ΜΕΤΟΧΩΝ ΧΡΗΜΑΤΙΣΤΗΡΙΟΥ ΑΘΗΝΩΝ - ATHEX OTHER MARKET INDICES *

Μήνας Months	FTSE/Med 100 - FTSE/Med 100	Συν. Απόδοσης Γενικού Δείκτη ΧΑ Total Return of ATHEX Composite Index	FTSE/X.A. Large Cap Σ.Α. - FTSE/Athex Large Cap Total Return	FTSE/X.A. Large Cap Net Σ.Α. - FTSE/ATHEX Large Cap Net Total Return	FTSE/X.A. Custom Capped Σ.Α. - FTSE/ATHEX Custom Capped T.R.	FTSE/X.A Mid Cap Συνολικής Απόδοσης FTSE/ATHEX Mid Cap Total Return Index	GT-30 Συνολικής Απόδοσης GT-30 Total Return Index	FTSE/X.A.-Χ.ΑΚ Τραπεζικός Δείκτης Συνολικής Απόδοσης FTSE/ATHEX-CSE Banking Total Return Index
2012 Σεπ. - Sep.	4,074.95	1,054.32	372.81	1,060.23	893.39	1,072.77	790.17	229.07
Οκτ. - Oct.	4,204.26	1,143.05	408.23	1,160.96	987.05	1,156.05	867.54	243.65
Νοέμ.-Nov.	4,257.85	1,154.20	388.53	1,104.95	944.07	1,258.74	861.46	193.77
Δεκ.-Dec.	4,143.55	1,295.07	430.95	1,225.63	1,047.81	1,462.08	916.25	184.43
Ιαν. - Jan.	4,120.98	1,407.56	462.25	1,314.56	1,123.84	1,570.61	918.32	167.01
Φεβ. - Feb.	4,322.50	1,437.85	465.52	1,323.75	1,132.77	1,500.77	939.01	140.96
Μάρ. - Mar.	4,356.88	1,239.85	389.96	1,108.90	958.49	1,248.13	987.52	104.20
Απρ. - Apr.	4,284.96	1,389.75	448.60	1,275.72	1,051.56	1,443.03	1,002.35	115.55
Μάιος - May	4,326.23	1,448.00	481.78	1,369.85	1,069.41	1,517.11	994.56	195.21
Ιούν.-Jun.	4,117.44	1,225.00	387.76	1,135.45	929.80	1,432.52	854.38	98.37
Ιούλ.-Jul.	4,203.34	1,279.86	411.05	1,202.93	990.13	1,237.19	824.07	89.40
Αύγ. - Aug.	4,142.65	1,303.06	421.62	1,233.62	1,017.84	1,217.02	753.53	102.15
2013 Σεπ. - Sep.	4,310.66	1,468.33	470.55	1,376.78	1,146.28	1,287.62	826.91	107.33

- Από τον Ιανουάριο 2006 εφαρμόζεται η διεθνώς αναγνωρισμένη κλασική κατάταξη FTSE Dow Jones Industry Classification Benchmark (ICB) στο Χρηματιστήριο Αθηνών
- Since January 2006 the internationally known sector classification FTSE Dow Jones Industry Classification Benchmark (ICB) is applied in Athex .

1.3 ΚΛΑΔΙΚΟΙ ΔΕΙΚΤΕΣ ΜΕΤΟΧΩΝ ΧΡΗΜΑΤΙΣΤΗΡΙΟΥ ΑΘΗΝΩΝ - ATHEX SECTOR MARKET INDICES *

Βάση Κλαδικών Δεικτών Χ.Α - Sectoral Indices Base: 30.12.2005=5000

Βάση Δείκτη Όλων των Μετοχών-All Share Index Base: 04.01.1988 = 100 Μονάδες - Units

Μήνας Months	FTSE/Χ.Α. Τράπεζες - FTSE/Atlex Banks	FTSE/Χ.Α. Χρηματοοικονομικές Υπηρεσίες - FTSE/Atlex Financial Services	FTSE/Χ.Α. Βιομηχανικά Προϊόντα & Υπηρεσίες - FTSE/Atlex Industrial Goods & Services	FTSE/Χ.Α. Ειρήδηο - FTSE/Atlex Retail	FTSE/Χ.Α. Ακίνητης Περιουσίας - FTSE/Real Estate	FTSE/Χ.Α. Προσωπικά & Οικιακά Προϊόντα & Υπηρεσίες - Personal & Household Goods	FTSE/Χ.Α. Τρόφιμα & Ποτά - FTSE/Atlex Food & Beverage	FTSE/Χ.Α. Βασικές Πόροις - FTSE/Atlex Basic Resources	FTSE/Χ.Α. Κεραμικά & Υλικά - FTSE/Atlex Construction & Materials	FTSE/Χ.Α. Πετρέλαιο & Αέριο - FTSE/Atlex Oil & Gas	FTSE/Χ.Α. Χημικά - FTSE/Atlex Chemicals	FTSE/Χ.Α. Μέσα Ενημέρωσης - FTSE/Atlex Media	FTSE/Χ.Α. Ταξίδια & Αναψυχή - FTSE/Atlex Travel & Leisure	FTSE/Χ.Α. Τεχνολογία - FTSE/Atlex Technology	FTSE/Χ.Α. Τηλεπικοινωνίες - FTSE/Atlex Telecommunications	FTSE/Χ.Α. Υγιεινικές Κοινές Οφθαλμοκ. - FTSE/Atlex Utilities	FTSE/Χ.Α. Υγεία - FTSE/Atlex Health Care	Όλων των Μετοχών - All Share Index
2012 Σεπ. - Sep.	280.72	969.53	2,629.60	1,283.95	1,406.71	2,234.43	5,438.38	1,567.55	1,774.97	2,286.12	-	-	740.39	364.57	801.00	1,418.33	151.04	193.62
Οκτ. - Oct.	299.31	1,046.45	2,595.26	1,485.84	1,416.01	2,696.70	6,184.22	1,716.62	1,744.02	2,273.68	-	-	906.30	446.74	935.87	1,692.39	174.61	209.90
Νοέμ.-Nov.	236.31	1,054.80	2,602.93	1,434.33	1,459.54	2,657.18	6,695.37	1,737.54	1,594.55	2,492.15	-	-	916.54	590.27	1,032.21	1,768.92	241.96	210.98
Δεκ.-Dec.	226.28	1,318.95	3,250.75	1,829.59	1,491.01	3,122.41	6,657.97	2,323.46	1,836.03	2,813.23	6,019.31	723.94	1,009.40	742.20	1,403.81	2,287.90	280.60	236.67
Ιαν. - Jan.	205.55	1,497.84	3,723.81	1,940.57	1,838.52	3,377.41	7,192.92	2,575.74	1,835.15	3,035.50	6,795.99	2,437.77	1,176.22	764.58	1,706.59	2,597.86	292.79	256.16
Φεβ. - Feb.	171.89	1,415.29	3,737.57	1,883.20	1,826.84	3,741.00	7,840.50	2,553.27	1,942.21	3,138.75	6,795.99	2,733.26	1,219.07	772.50	1,731.37	2,775.09	305.32	261.23
Μάρ. - Mar.	126.21	993.77	2,967.41	1,873.12	1,708.63	2,911.97	7,816.26	2,026.38	1,640.23	2,735.06	5,922.22	2,349.13	1,123.84	646.93	1,299.21	2,079.02	242.31	226.55
Απρ. - Apr.	139.77	1,263.78	3,671.01	2,245.62	1,872.72	3,641.35	7,257.61	2,365.79	1,882.24	3,050.80	6,747.45	2,474.71	1,355.00	702.40	1,816.70	2,727.61	252.06	251.11
Μάιος - May	236.15	1,329.12	3,427.49	2,372.84	1,898.30	3,975.05	7,860.80	2,346.74	1,838.53	2,784.63	6,407.65	1,839.41	1,174.63	714.38	1,868.99	2,818.58	254.14	279.11
Ιούν.-Jun.	135.48	1,315.20	3,384.52	2,223.80	1,945.96	3,918.20	6,599.55	2,292.66	1,856.42	2,596.63	6,206.98	2,142.29	1,163.15	695.51	1,651.54	2,567.30	212.24	228.67
Ιουλ.-Jul.	124.61	1,346.20	3,437.20	2,497.63	1,890.31	4,110.80	7,413.81	2,236.64	1,886.98	2,723.07	6,629.80	1,447.89	1,209.78	679.05	1,871.75	2,814.32	213.37	184.39
Αύγ. - Aug.	142.36	1,248.02	3,215.35	2,406.63	1,784.93	4,043.62	7,675.96	2,101.46	1,896.01	2,530.48	6,047.31	1,817.25	1,309.11	655.16	1,882.76	2,629.89	233.35	192.25
2013 Σεπ. - Sep.	149.58	1,497.81	3,703.19	2,714.22	2,022.74	4,782.93	8,189.79	2,370.61	2,319.53	2,839.86	6,365.44	1,617.79	1,438.14	701.61	2,119.48	3,155.01	240.91	208.21

* Από τον Ιανουάριο 2006, εφαρμόζεται η διεθνώς αναγνωρισμένη κλαδική κατάταξη FTSE Dow Jones Industry Classification Benchmark (ICB) στο Χρηματιστήριο Αθηνών
 * Since January 2006 the internationally known sector classification FTSE Dow Jones Industry Classification Benchmark (ICB) is applied in Athens

ΧΡΗΜΑΤΙΣΤΗΡΙΑΚΗ ΑΞΙΑ 2013 (σε Εκατομμύρια Ευρώ)
2013 MARKET CAPITALISATION (Million Euro)

ΜΗΝΑΣ MONTH	ΑΞΙΕΣ ΣΤΑΘΕΡΟΥ ΕΙΣΟΔΗΜΑΤΟΣ BONDS ***	ΚΥΡΙΑ ΑΓΟΡΑ MAIN MARKET	ΧΑΜΗΛΗ ΔΙΑΣΠΟΡΑ LOW DISPERSION	ΕΠΙΤΗΡΗΣΗ SURVEILLANCE	ΠΡΟΣ ΔΙΑΓΡΑΦΗ UNDER DELETION	ΣΥΝΟΛΟ ΜΕΤΟΧΩΝ STOCKS TOTAL
@ 31.12.2012	58,188.41	31,560.58	1,757.48	413.37	7.88	33,739.32
2013 @ Ιαν. - Jan.	58,189.28	34,230.73	1,857.24	418.28	6.20	36,512.46
2013 @ Φεβ. - Feb.	58,260.05	35,127.86	1,960.02	360.54	6.45	37,454.88
2013 Μάρ. - Mar.	58,206.17	29,778.06	1,894.44	298.09	6.47	31,977.06
** 2013 Απρ. - Apr.	58,206.17	32,992.90	9,131.38	349.38	6.33	42,480.00
@@ ** 2013 Μάιος - May	58,211.20	51,681.34	9,903.28	364.73	1.67	61,951.01
** 2013 Ιούν. - Jun.	58,211.20	53,819.87	2,093.52	338.79	3.86	56,256.05
2013 Ιούλ. - Jul.	58,211.14	49,681.43	1,880.93	332.90	3.23	51,898.49
2013 Αύγ. - Aug.	58,092.17	51,882.72	1,902.29	318.94	2.43	54,106.39
2013 Σεπ. - Sep.	58,099.02	56,322.30	1,963.58	331.47	2.45	58,619.80

Σημειώσεις - Notes

*** Περιλαμβάνονται τα Ομόλογα Κρατικών Τραπεζών και τα Εντοκα Γραμμάτια Ελληνικού Δημοσίου - The Bank Short Term Bonds and the Greek T-Bills are included.

-Δεν περιλαμβάνεται η Χρηματιστηριακή αξία των μετοχών σε αναστολή - The market value of suspended shares does not included.

- Η Χρηματιστηριακή αξία των μετοχών αναφέρεται στην τελευταία ημέρα διαπραγμάτευσης - The Market capitalisation refers to the last trading day

@ Λόγω μερικής κάλυψης των Α.Μ.Κ των εταιρειών ΤΡΙΑ ΑΛΦΑ και UNIBIOS η Χρηματιστηριακή αξία των μηνών Δεκ, Ιαν, Φεβρ, αναπροσαρμόστηκε.- Due to the partial coverage of share capital increases of companies TRIA ALFA and UNIBIOS the market capitalisation of months Dec, Jan, Feb, has been adjusted.

**Περιλαμβάνεται η Χρηματιστηριακή αξία της COCA - COLA E.E.E A.E και της COCA-COLA HBC AG. - The market cap of the companies COCA - COLA HBC S.A and CC HBC AG is included.

@@ Λόγω μερικής κάλυψης των Α.Μ.Κ της εταιρείας ALPHA TRUST - ΑΝΔΡΟΜΕΔΑ Α.Ε.Ε.Χ. η Χρηματιστηριακή αξία του μηνός Μαΐου αναπροσαρμόστηκε.- Due to partial coverage of the share capital increases of the company ALPHA TRUST - ANDROMEDA INVESTMENTS the market capitalisation of May has been adjusted.

2. Διάγραμμα Χρηματιστηριακής Αξίας (Εκατομμύρια Ευρώ) - Market Capitalisation Chart (Million Euro)

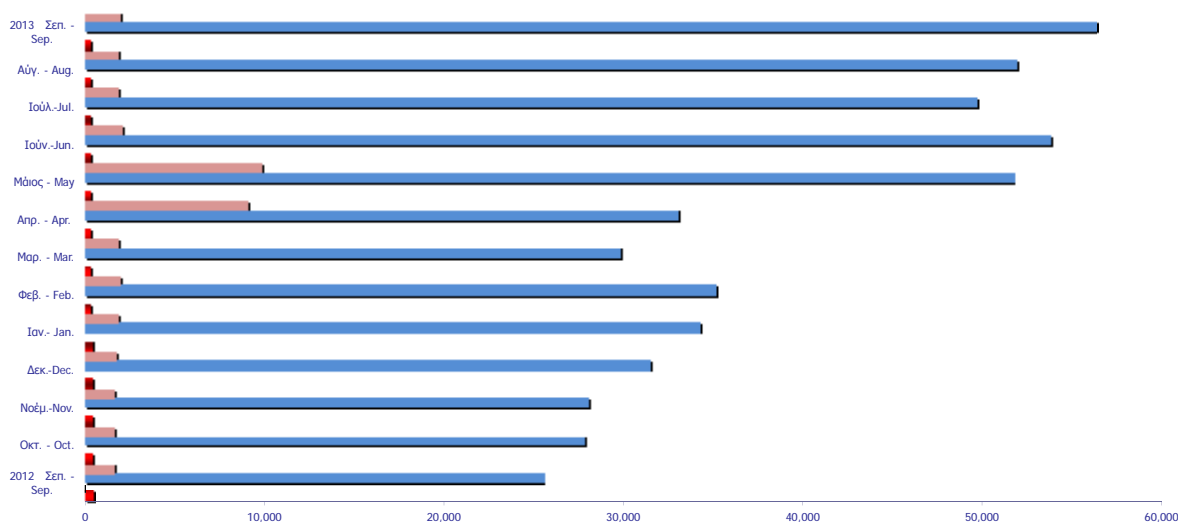

ΑΞΙΑ ΣΥΝΑΛΛΑΓΩΝ 2013 (σε Εκατομμύρια Ευρώ)
2013 TRANSACTIONS VALUE (Million Euro)

ΜΗΝΑΣ MONTH	ΜΕΤΟΧΕΣ - STOCKS							ΑΝΑΣΤΟΛΗ UNDER SUSPENSION	ΤΙΤΛΟΙ ΠΑΡΑΣΤΑΤΙΚΟΙ WARRANTS	ΓΕΝΙΚΟ ΣΥΝΟΛΟ ΟΜΟΛΟΓΩΝ & ΧΡΕΟΓΡΑΦΩΝ GRAND TOTAL BONDS & SECURITIES
	ΑΞΙΕΣ ΣΤΑΘΕΡΟΥ ΕΙΣΟΔΗΜΑΤΟΣ BONDS	ΚΥΡΙΑ ΑΓΟΡΑ MAIN MARKET	ΧΑΜΗΛΗ ΔΙΑΣΤΟΡΑ LOW DISPERSION	ΕΠΙΤΗΡΗΣΗ SURVEILLANCE	ΠΡΟΣ ΔΙΑΓΡΑΦΗ UNDER DELETION	ΔΙΑΠΡΑΓΜΑΤΕΥΣΙΜ Α ΑΜΟΙΒΑΙΑ ΚΕΦΑΛΑΙΑ (Δ.Α.Κ) EXCHANGE TRADED FUNDS ETFs	ΑΝΑΣΤΟΛΗ UNDER SUSPENSION			
2012	7.76	12,878.22	15.47	9.82	0.12	12.84			12,924.23	
Ιαν. - Jan.	0.25	1,553.68	2.90	2.61	0.01	1.39			1,560.83	
Φεβ. - Feb.	0.18	1,175.49	2.87	1.17	0.03	0.51	-		1,180.26	
Μάρ. - Mar.	0.04	1,175.52	1.56	0.56	0.01	1.70	0.00		1,179.39	
* Απρ. - Apr.	0.00	1,297.58	22.07	0.84	0.02	1.56	0.12		1,322.18	
Μάιος - May	0.00	2,378.81	46.87	1.36	0.02	0.54	0.00		2,427.60	
Ιούν. - Jun.	0.00	1,101.75	7.31	1.09	0.00	0.31	0.00	120.44	1,230.89	
Ιουλ. - Jul.	0.00	824.71	0.87	4.56	0.00	0.19	0.00	121.12	951.46	
Αύγ. - Aug.	0.04	840.66	0.98	1.16	0.00	0.40	0.00	103.34	946.58	
Σεπ. - Sep.	0.00	1,225.26	0.96	0.77	0.00	0.92	0.00	95.73	1,323.64	
Σύνολο 2013 Total	0.52	11,573.46	86.38	14.10	0.10	7.52	0.12	440.63	12,122.84	

Σημειώσεις - Notes

Η αξία συναλλαγών των δικαιωμάτων των μετοχών συμπεριλαμβάνεται στις κατά κατηγορία συναλλαγές-The value of rights transactions is included in the value transactions per category

* Η ανασταμένη εταιρία CYPRUS POPULAR BANK πραγματοποίησε πακέτο μεθόδου spot1 για κάλυψη ατελούς συναλλαγής. Η αξία του πακέτου 4,104€ συμπεριλαμβάνεται στην συνολική αξία συναλλαγών του μήνα - The suspended company CYPRUS POPULAR BANK executed a "spot1" type transaction due to failed trade. The value of this transaction was 4,104€ and was included in the total value of the month.

3. Διάγραμμα Αξίας Συναλλαγών (Εκατομμύρια Ευρώ) -
Transactions Value Chart (Million Euro)

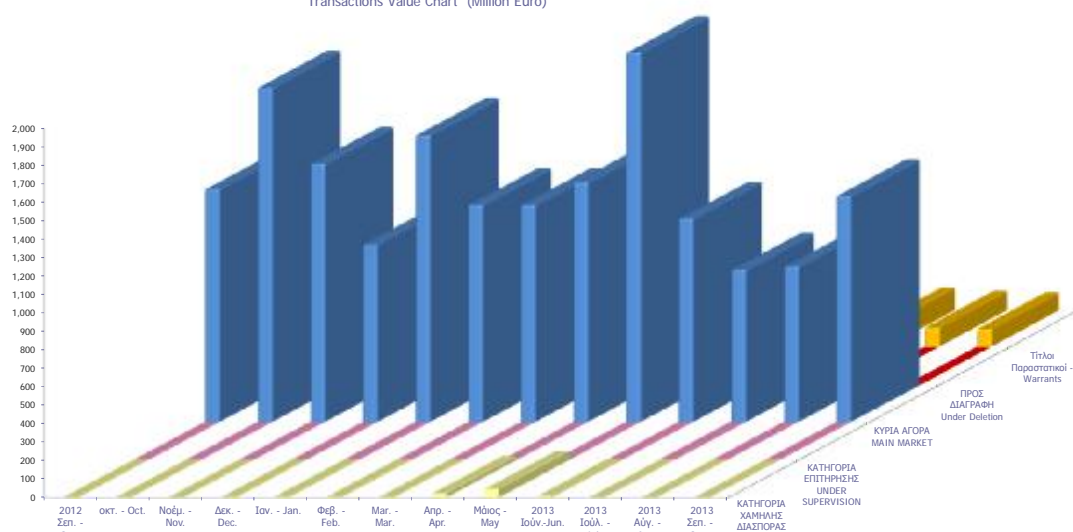

Συναλλαγές τον Σεπτέμβριο 2013 September 2013 Transactions

	Όγκος Συναλλαγών Transactions Volume	Αξία Συναλλαγών (Ευρώ) Transactions Value (Euro)	Ποσοστό Συμμετοχής Percentage (%)
A. Δάνεια - Bonds			
Ομολογιακά Δάνεια Επιχειρήσεων (Α.Α.Σ.Ε.) - Corporate Bonds (F.I.S.M.)	6,144	3,238.24	0.00
Ομολογιακά Δάνεια Διεθνών Οργανισμών (Α.Α.Σ.Ε.)- Bonds of International Organizations (F.I.S.M.)	0	0.00	0.00
Ομολογιακά Δάνεια Ελληνικού Δημοσίου (Α.Α.Σ.Ε.)- Bonds of the Hellenic Republic (F.I.S.M.)	0	0.00	0.00
Δάνεια Απαλλοτριώσεως & Λαχειοφόρα - Expropriation & Lottery Bonds	0	0.00	0.00
Νομικών Προσώπων & Εταιριών σε Ξ.Ν. & Δρχ.-Corporation Bonds in F.X. & GRD	0	0.00	0.00
Ο.Ε.Δ. με ρήτρα ECU, USD, DEM, GBP - Government Bonds Linked to F.X.	0	0.00	0.00
Ομόλογα Ελλην. Δημ. Δραχμικά Φυσ. Τίτλοι (Α.Α.Σ.Ε.)- Govern. Bonds in GRD/ Materialized Titles (F.I.S.M.)	0	0.00	0.00
Ομόλογα Ελλην. Δημ. Δραχμικά Άυλοι Τίτλοι - Govern. Bonds in GRD/ Dematerialized Titles	0	0.00	0.00
Δάνεια Οικονομικής Εξυγίανσης - Economic Recovery Government Bonds	0	0.00	0.00
Ετήσια Ομόλογα Κρατικών Τραπεζών - State-Owned Banks Short Term Bonds	0	0.00	0.00
Έντοκα Γραμμάτια του Ελληνικού Δημοσίου - Greek Treasury Bills	0	0.00	0.00
Σύνολο Ομολόγων Διαπραγματεύσιμα στην Α.Α.Σ.Ε. - Total of Bonds Traded in F.I.S.M. @	6,144	3,238.24	0.00
Σύνολο (εκτός Α.Α.Σ.Ε.) - Total of Bonds (F.I.S.M. excluded)	0	0.00	0.00
Σύνολο Δανείων - Total of Bonds	6,144	3,238.24	0.00
B. Μετοχές - Stocks **			
Τράπεζες-Banks	500,585,970	510,423,825.99	38.56
Χρηματοοικονομικές Υπηρεσίες-Financial Services	46,765,426	43,232,781.31	3.27
Ακίνητη Περιουσία - Real Estate	1,175,346	5,675,599.07	0.43
Ασφάλειες-Insurance	230,194	269,210.24	0.02
Βιομηχανικά Προϊόντα & Υπηρεσίες-Industrial Goods & Services	10,564,828	43,222,242.77	3.27
Κατασκευές & Υλικά Κατασκευών-Construction & Materials	16,232,913	51,116,623.24	3.86
Εμπόριο-Retail	2,757,398	37,418,203.66	2.83
Μέσα Ενημέρωσης-Media	89,024	28,356.00	0.00
Πετρέλαιο & Αέριο-Oil & Gas	4,043,572	30,838,410.85	2.33
Προσωπικά & Οικιακά Αγαθά-Personal & Household Goods	11,859,064	57,243,468.99	4.32
Πρώτες Ύλες-Basic Resources	11,907,007	35,865,829.64	2.71
Υπηρεσίες Κοινής Ωφέλειας-Utilities	17,142,684	119,123,660.30	9.00
Τεχνολογία-Technology	8,074,860	5,702,421.35	0.43
Τηλεπικοινωνίες-Telecommunications	23,115,401	176,012,925.58	13.30
Τρόφιμα & Ποτά-Food & Beverage	4,382,873	47,326,648.81	3.58
Υγεία-Health Care	5,265,251	2,904,670.38	0.22
Ταξίδια & Αναψυχή-Travel & Leisure	26,661,522	154,562,845.20	11.68
Χημικά-Chemicals	1,233,191	1,754,354.45	0.13
Κύρια Αγορά - Main Market	584,478,765	1,225,258,432.43	92.57
Χαμηλής Διασποράς - Low Dispersion	223,174	957,504.22	0.07
Κατηγορία Επιτήρησης - Under Supervision	4,182,278	771,248.41	0.06
Προς Διαγραφή - Under Deletion	78	58.14	0.00
Σύνολο Μετοχών - Total of Stocks	588,884,295	1,226,987,243.20	92.70
Γ. Διαπραγματεύσιμα Αμοιβαία Κεφάλαια (Δ.Α.Κ) - ETFs	242,960	916,136	0.07
Δ. Παραστατικοί Τίτλοι - Warrants	103,202,229	95,734,835	7.23
ΓΕΝΙΚΟ ΣΥΝΟΛΟ ΧΡΕΟΓΡΑΦΩΝ - SECURITIES GRAND TOTAL	589,133,399	1,323,641,451.62	100.00
Σύνολο Δικαιωμάτων - Total of Rights *	100	0.10	0.0000

Από τον Ιανουάριο 2006 με απόφαση του Δ.Σ του Χ.Α εφαρμόζεται η διεθνώς αναγνωρισμένη κλαδική κατάταξη FTSE Dow Jones Industry Classification Benchmark (ICB) στο Χρηματιστήριο Αθηνών - As of January 2006 the internationally known sector classification FTSE Dow Jones Industry Classification Benchmark (ICB) is being applied in the Athens.

* Η αξία συναλλαγών των δικαιωμάτων των μετοχών συμπεριλαμβάνεται στις κατά κατηγορία κλαδικές συναλλαγές, ενώ των τεμαχίων όχι.

The rights' value of transactions is included in the sectors breakdown, while the volume is not.

** Η σύνθεση των παραπάνω αναφερθέντων κατηγοριών έχει ως εξής-The composition of the above mentioned sectors is as follows:

Τράπεζες-Banks :Τράπεζες-Banks

Χρηματοπιστωτικές Υπηρεσίες-Financial Services:Εταιρείες Επενδύσεων-Equity Investment Instruments, Επενδυτικές Υπηρεσίες-Investment Services, Επενδύσεις Ακίνητης Περιουσίας-Real Estate Investment Trusts, Διαχείριση Κεφαλαίων-Asset Managers, Διαχείριση Ακίνητης Περιουσίας-Real Estate Holding & Development,Εξειδικευμένες Χρηματοοικονομικές Υπηρεσίες-Specialty Finance,Καταναλωτική Πίστη-Consumer Finance,

Ασφάλειες - Insurances:Ασφάλειες Ιδιοκτησίας & Ζημιών-Property & Casualty Insurance, Γενικές Ασφάλειες-Full Line Insurance, Μεσίτες Ασφαλίσεων-Insurance Brokers,Ασφάλειες Ζωής-Life Insurance,Αντασφαλίσεις-Reinsurance

Βιομηχανικά Προϊόντα & Υπηρεσίες-Industrial Goods & Services:Υλικά Συσκευασίας-Containers & Packaging, Διαφοροποιημένες Βιομηχανίες-Diversified Industrials, Ηλεκτρικά Μέρη & Εξοπλισμός-Electrical Components & Equipment, Εμπορικά Οχήματα και Φορτηγά-Commercial Vehicles & Trucks, Μηχανήματα Βιομηχανικού Εξοπλισμού-Industrial Machinery, Υπηρεσίες Μεταφορών-Transportation Services,Υποστηρικτικές Υπηρεσίες προς Επιχειρήσεις-Business Support Services,Προμηθευτές Βιομηχανίας-Industrial Suppliers,Θαλάσσιες Μεταφορές-Marine Transportation,Υπηρεσίες Επεξεργασίας & Διαχείρισης Απορριμμάτων-Waste & Disposal Services

Κατασκευές & Υλικά Κατασκευών-Construction & Materials:Οικοδομικά Υλικά & Εξαρτήματα-Building Materials & Fixtures, Κατασκευές-Heavy Construction

Εμπόριο-Retail:Λιανικό & Χονδρικό Εμπόριο Τροφίμων-Food Retailers & Wholesalers, Εμπόριο Ενδυμάτων-Apparel Retailers, Γενικό Εμπόριο-Broadline Retailers, Οικιακός Εξοπλισμός-Home Improvement Retailers,Εξειδικευμένο Λιανικό Εμπόριο-Specialty Retailers

Μέσα Ενημέρωσης-Media:Τηλεόραση & Ψυχαγωγία-Broadcasting & Entertainment, Διαφήμιση-Media Agencies, Εκδόσεις-Publishing

Πετρέλαιο & Αέριο-Oil & Gas:Διυλιστήρια-Exploration & Production, Καθιερωμένες Εταιρ. Πετρελαίου & Φυσικού Αερίου-Integrated Oil & Gas

Προσωπικά & Οικιακά Αγαθά-Personal & Household Goods:Διαρκή Καταναλωτικά Αγαθά-Durable Household Products, Έπιπλα-Furnishings, Κατασκευή Κατοικιών-Home Construction, Παιχνίδια-Toys, Ρουχισμός & Αξεσουάρ-Clothing & Accessories, Υποδήματα-Footwear, Είδη Προσωπικής Φροντίδας-Personal Products,Καπνός-Tobacco,Μη Διαρκή Καταναλωτικά Αγαθά-Non Durable Household Products

Πρώτες Ύλες-Basic Resources:Αλουμίνιο-Aluminum, Μη Σιδηρούχα Μέταλλα-Nonferrous Metals, Χάλυβας-Steel, Ορυχεία-General Mining

Υπηρεσίες Κοινής Ωφέλειας-Utilities:Συμβατικός Ηλεκτρισμός-Conventional Electricity, Ύδρευση-Water,Εναλλακτικός Ηλεκτρισμός-Alternative Electricity

Τεχνολογία-Technology:Εξοπλισμός Τηλεπικοινωνιών-Telecommunications Equipment, Υπηρεσίες Ηλεκτρονικών Υπολογιστών-Computer Services, Διαδίκτυο-Internet, Λογισμικό-Software, Υλικά Υπολογιστών-Computer Hardware, Ηλεκτρονικός Εξοπλισμός Γραφείων-Electronic Office Equipment

Τηλεπικοινωνίες-Telecommunications:Σταθερή Τηλεφωνία-Fixed Line Telecommunications, Κινητή Τηλεφωνία-Mobile Telecommunications

Τρόφιμα & Ποτά-Food & Beverage:Απόσταξη & Ονοπαραγωγή-Distillers & Vintners, Αναψυκτικά-Soft Drinks, Γεωργία & Αλιεία-Farming Fishing & Plantations, Τρόφιμα-Food Products

Υγεία-Health Care:Ιατρικές Υπηρεσίες-Health Care Providers, Ιατρικός Εξοπλισμός-Medical Equipment, Φαρμακευτικά Προϊόντα-Pharmaceuticals,

Ταξίδια & Αναψυχή-Travel & Leisure:Τυχερά Παιχνίδια-Gambling, Ξενοδοχεία-Hotels, Υπηρεσίες Αναψυχής-Recreational Services, Εστιατόρια & Βαρ, Αεροπορικές Εταιρείες-Airlines,Ταξίδια & Τουρισμός-Travel & Tourism

Χημικά-Chemicals:Βασικά Χημικά-Commodity Chemicals, Εξειδικευμένα Χημικά-Specialty Chemicals

ΣΤΟΙΧΕΙΑ ΜΕΣΗΣ ΗΜΕΡΗΣΙΑΣ ΑΞΙΑΣ ΣΥΝΑΛΛΑΓΩΝ ΜΕΤΟΧΩΝ ΑΝΑ ΚΑΤΗΓΟΡΙΑ ΔΙΑΠΡΑΓΜΑΤΕΥΣΗΣ
AVERAGE DAILY STOCKS VALUE OF TRANSACTIONS DATA PER TRADING CATEGORY

Κύρια Αγορά Main Market	Χαμηλή Διασπορά Low Dispersion	Επιτήρηση Surveillance	Προς Διαγραφή Under Deletion	ΣΥΝΟΛΟ-Total
01/09/2013-30/09/2013	01/09/2013-30/09/2013	01/09/2013-30/09/2013	01/09/2013-30/09/2013	01/09/2013-30/09/2013

Μέση Αξία Συναλλαγών χωρίς δικαιώματα (Σύνολο σε εκατ. Euro) / Average daily value of transactions without right trades (Total in million of Euros)

A 1. ΑΝΑΛΥΣΗ ΑΝΑ ΦΑΣΗ

ΣΤΟ ΑΝΟΙΓΜΑ	0.72	0.02	0.02	0.00	0.76
ΣΥΝΕΧΗΣ ΔΙΑΠΡΑΓΜΑΤΕΥΣΗ	45.07	0.00	0.00	0.00	45.07
ΕΝΔΙΑΜΕΣΑ AUCTION	1.07	0.02	0.01	0.00	1.09
AUCTION ΚΛΕΙΣΙΜΑΤΟΣ	3.65	0.01	0.01	0.00	3.66
ΣΤΟ ΚΛΕΙΣΙΜΟ	1.31	0.00	0.00	0.00	1.31
ΣΥΝΟΛΟ	51.81	0.05	0.04	0.00	51.89
Πακέτα	6.53	0.00	0.00	0.00	6.53
Γενικό ΣΥΝΟΛΟ	58.35	0.05	0.04	0.00	58.43
Αξία συναλλαγών ανοικτών πωλήσεων	0.00%	0.00%	0.00%	0.00%	0.00%
Αξία συναλλαγών ειδικών διαπραγματευτών	4.36%	0.00%	0.00%	0.00%	4.35%
Αξία συναλλαγών μέσω ODL	51.61%	55.06%	0.00%	100.00%	51.61%
% Στο σύνολο	99.86%	0.08%	0.06%	0.00%	100.00%

A1. ANALYSIS PER TRADING PHASE

At the Open	0.76
Continuous Trading	45.07
Intraday Auctions	1.09
Closing Auction	3.66
At the Close	1.31
Total	51.89
Block Trades	6.53
Grand total	58.43
Value of Transactions Short selling	0.00%
Value of Transactions of Market Makers	4.35%
Value of Transactions ODL	51.61%
% on the Total	100.00%

Κύρια Αγορά Main Market	Χαμηλή Διασπορά Low Dispersion	Επιτήρηση Surveillance	Προς Διαγραφή Under Deletion	ΣΥΝΟΛΟ-Total
----------------------------	-----------------------------------	---------------------------	---------------------------------	--------------

Μέση Αξία Συναλλαγών χωρίς δικαιώματα (Σύνολο σε εκατ. Euro) / Average daily value of transactions without right trades (Total in million of Euros)

B 1. ΣΥΝΕΧΗΣ ΔΙΑΠΡΑΓΜΑΤΕΥΣΗ

A' ΧΡΟΝΙΚΗ ΠΕΡΙΟΔΟΣ (Έως 11:00:00) *	4.69	0.00	0.00	0.00	4.69
B' ΧΡΟΝΙΚΗ ΠΕΡΙΟΔΟΣ (11:00:01 - 11:30:00)	3.86	0.00	0.00	0.00	3.86
Γ' ΧΡΟΝΙΚΗ ΠΕΡΙΟΔΟΣ (11:30:01 - 12:00:00)	3.49	0.00	0.00	0.00	3.49
Δ' ΧΡΟΝΙΚΗ ΠΕΡΙΟΔΟΣ (12:00:01 - 12:30:00)	2.97	0.00	0.00	0.00	2.97
Ε' ΧΡΟΝΙΚΗ ΠΕΡΙΟΔΟΣ (12:30:01 - 13:00:00)	2.79	0.00	0.00	0.00	2.79
ΣΤ' ΧΡΟΝΙΚΗ ΠΕΡΙΟΔΟΣ (13:00:01 - 13:30:00)	2.83	0.00	0.00	0.00	2.83
Ζ' ΧΡΟΝΙΚΗ ΠΕΡΙΟΔΟΣ (13:30:01 - 14:00:00)	2.37	0.00	0.00	0.00	2.37
Η' ΧΡΟΝΙΚΗ ΠΕΡΙΟΔΟΣ (14:00:01 - 14:30:00)	2.79	0.00	0.00	0.00	2.79
Θ' ΧΡΟΝΙΚΗ ΠΕΡΙΟΔΟΣ (14:30:01 - 15:00:00)	3.10	0.00	0.00	0.00	3.10
Ι' ΧΡΟΝΙΚΗ ΠΕΡΙΟΔΟΣ (15:00:01 - 15:30:00)	2.81	0.00	0.00	0.00	2.81
ΙΑ' ΧΡΟΝΙΚΗ ΠΕΡΙΟΔΟΣ (15:30:01 - 16:00:00)	3.06	0.00	0.00	0.00	3.06
ΙΒ' ΧΡΟΝΙΚΗ ΠΕΡΙΟΔΟΣ (Από 16:00:01 - 16:30:00)	4.01	0.00	0.00	0.00	4.01
ΙΓ' ΧΡΟΝΙΚΗ ΠΕΡΙΟΔΟΣ (Από 16:30:01)	6.30	0.00	0.00	0.00	6.30
Γ (i) ΧΡΟΝΙΚΗ ΠΕΡΙΟΔΟΣ (Από 16:50:00) - ΤΕΛΕΥΤΑΙΑ 10 ΛΕΠΤΑ	2.85	0.00	0.00	0.00	2.85
Γ (ii) ΑΞΙΑ 30% ΠΡΑΞΕΩΝ ΤΟΥ ΒΑΣΙΚΟΥ ΠΙΝΑΚΑ	16.23	0.00	0.00	0.00	16.23

B1. CONTINUOUS TRADING PHASE

1st Period (till 11:00:00) *	4.69
2nd Period (11:00:01 - 11:30:00)	3.86
3rd Period (11:30:01 - 12:00:00)	3.49
4th Period (12:00:01 - 12:30:00)	2.97
5th Period (12:30:01 - 13:00:00)	2.79
6th Period (14:00:01 - 13:30:00)	2.83
7th Period (13:30:01 - 14:00:00)	2.37
8th Period (14:00:01 - 14:30:00)	2.79
9th Period (14:30:01 - 15:00:00)	3.10
10th Period (Από 15:00:01 - 15:30:00)	2.81
11th Period (15:30:01 - 16:00:00)	3.06
12th Period (16:00:01 - 16:30:00)	4.01
13th Period (16:30:01)	6.30

C (i) (From 16:50:00) Last ten minutes of Continuous Trading

C (iii) The Value of 30% of the trades which are included to the calculation of the closing prices

ΣΥΝΟΛΟ*

45.07 0.00 0.00 0.00 45.07

TOTAL

* δεν περιλαμβάνεται η αξία των συναλλαγών στο άνοιγμα

ΣΤΟΙΧΕΙΑ ΜΕΣΗΣ ΗΜΕΡΗΣΙΑΣ ΑΞΙΑΣ ΣΥΝΑΛΛΑΓΩΝ ΜΕΤΟΧΩΝ ΑΝΑ ΚΑΤΗΓΟΡΙΑ ΔΙΑΠΡΑΓΜΑΤΕΥΣΗΣ
AVERAGE DAILY STOCKS VALUE OF TRANSACTIONS DATA PER TRADING CATEGORY

Κύρια Αγορά Main Market	Χαμηλή Διασπορά Low Dispersion	Επιτήρηση Surveillance	Προς Διαγραφή Under Deletion	ΣΥΝΟΛΟ-Total
01/09/2013-30/09/2013	01/09/2013-30/09/2013	01/09/2013-30/09/2013	01/09/2013-30/09/2013	01/09/2013-30/09/2013

Μέσος Αριθμός Πράξεων χωρίς δικαιώματα. / Average daily number of transactions without right trades

Γ 1. ΑΝΑΛΥΣΗ ΑΝΑ ΦΑΣΗ

ΣΤΟ ΑΝΟΙΓΜΑ	388.67	28.38	62.48	0.24	479.76
ΣΥΝΕΧΗΣ ΔΙΑΠΡΑΓΜΑΤΕΥΣΗ	20,296.62	0.00	0.00	0.00	20,296.62
ΕΝΔΙΑΜΕΣΑ AUCTION	64.62	11.81	23.86	0.00	100.29
AUCTION ΚΛΕΙΣΙΜΑΤΟΣ	714.48	15.19	31.57	0.00	761.24
ΣΤΟ ΚΛΕΙΣΙΜΟ	327.43	2.10	4.05	0.00	333.57
ΣΥΝΟΛΟ	21,791.81	57.48	121.95	0.24	21,971.48
Πακέτα	6.24	0.00	0.00	0.00	6.24
Γενικό ΣΥΝΟΛΟ	21,798.05	57.48	121.95	0.24	21,977.71
Αριθμός Πράξεων ανοικτών πωλήσεων	0.00%	0.00%	0.00%	0.00%	0.00%
Αριθμός Πράξεων ειδικών διαπραγματευτών	3.18%	0.00%	0.00%	0.00%	3.15%
Αριθμός Πράξεων μέσω ODL	69.82%	67.03%	77.74%	100.00%	69.85%
% Στο σύνολο	99.18%	0.26%	0.55%	0.00%	100.00%

C1. ANALYSIS PER TRADING PHASE

At the Open	Continuous Trading
Intraday Auctions	Closing Auction
At the Close	Total
Block Trades	Grand total
Number of Trades of Short selling	Number of Trades of Market Makers
Number of Trades through ODL	% on the Total

Κύρια Αγορά Main Market	Χαμηλή Διασπορά Low Dispersion	Επιτήρηση Surveillance	Προς Διαγραφή Under Deletion	ΣΥΝΟΛΟ-Total
----------------------------	-----------------------------------	---------------------------	---------------------------------	--------------

Μέσος Αριθμός Πράξεων χωρίς δικαιώματα. / Average daily number of transactions without right trades

Δ 1. ΣΥΝΕΧΗΣ ΔΙΑΠΡΑΓΜΑΤΕΥΣΗ

A' ΧΡΟΝΙΚΗ ΠΕΡΙΟΔΟΣ (Έως 11:00:00) *	1,962.95	0.00	0.00	0.00	1,962.95
B' ΧΡΟΝΙΚΗ ΠΕΡΙΟΔΟΣ (11:00:01 - 11:30:00)	1,688.00	0.00	0.00	0.00	1,688.00
Γ' ΧΡΟΝΙΚΗ ΠΕΡΙΟΔΟΣ (11:30:01 - 12:00:00)	1,552.29	0.00	0.00	0.00	1,552.29
Δ' ΧΡΟΝΙΚΗ ΠΕΡΙΟΔΟΣ (12:00:01 - 12:30:00)	1,474.38	0.00	0.00	0.00	1,474.38
Ε' ΧΡΟΝΙΚΗ ΠΕΡΙΟΔΟΣ (12:30:01 - 13:00:00)	1,352.38	0.00	0.00	0.00	1,352.38
ΣΤ' ΧΡΟΝΙΚΗ ΠΕΡΙΟΔΟΣ (13:00:01 - 13:30:00)	1,323.38	0.00	0.00	0.00	1,323.38
Ζ' ΧΡΟΝΙΚΗ ΠΕΡΙΟΔΟΣ (13:30:01 - 14:00:00)	1,184.19	0.00	0.00	0.00	1,184.19
Η' ΧΡΟΝΙΚΗ ΠΕΡΙΟΔΟΣ (14:00:01 - 14:30:00)	1,213.86	0.00	0.00	0.00	1,213.86
Θ' ΧΡΟΝΙΚΗ ΠΕΡΙΟΔΟΣ (14:30:01 - 15:00:00)	1,293.52	0.00	0.00	0.00	1,293.52
Ι' ΧΡΟΝΙΚΗ ΠΕΡΙΟΔΟΣ (15:00:01 - 15:30:00)	1,273.52	0.00	0.00	0.00	1,273.52
ΙΑ' ΧΡΟΝΙΚΗ ΠΕΡΙΟΔΟΣ (15:30:01 - 16:00:00)	1,439.14	0.00	0.00	0.00	1,439.14
ΙΒ' ΧΡΟΝΙΚΗ ΠΕΡΙΟΔΟΣ (Από 16:00:01 - 16:30:00)	1,821.62	0.00	0.00	0.00	1,821.62
ΙΓ' ΧΡΟΝΙΚΗ ΠΕΡΙΟΔΟΣ (Από 16:30:01)	2,717.38	0.00	0.00	0.00	2,717.38
Γ (i) ΧΡΟΝΙΚΗ ΠΕΡΙΟΔΟΣ (Από 16:50:00) - ΤΕΛΕΥΤΑΙΑ 10 ΛΕΠΤΑ	1,212.43	0.00	0.00	0.00	1,212.43
Γ (ii) ΑΞΙΑ 30% ΠΡΑΞΕΩΝ ΤΟΥ ΒΑΣΙΚΟΥ ΠΙΝΑΚΑ	6,179.71	0.00	0.00	0.19	6,179.90
ΣΥΝΟΛΟ*	20,296.62	0.00	0.00	0.00	20,296.62

D1. CONTINUOUS TRADING PHASE

1st Period (till 11:00:00) *
2nd Period (11:00:01 - 11:30:00)
3rd Period (11:30:01 - 12:00:00)
4th Period (12:00:01 - 12:30:00)
5th Period (12:30:01 - 13:00:00)
6th Period (14:00:01 - 13:30:00)
7th Period (13:30:01 - 14:00:00)
8th Period (14:00:01 - 14:30:00)
9th Period (14:30:01 - 15:00:00)
10th Period (Από 15:00:01 - 15:30:00)
11th Period (15:30:01 - 16:00:00)
12th Period (16:00:01 - 16:30:00)
13th Period (16:30:01)
C (i) (From 16:50:00) Last ten minutes of Continuous Trading

C (iii) The Value of 30% of the trades which are included to the calculation of the closing prices

TOTAL

* δεν περιλαμβάνεται η αξία των συναλλαγών στο άνοιγμα

ΣΤΟΙΧΕΙΑ ΜΕΣΗΣ ΗΜΕΡΗΣΙΑΣ ΑΞΙΑΣ ΣΥΝΑΛΛΑΓΩΝ ΜΕΤΟΧΩΝ ΑΝΑ ΔΕΙΚΤΗ ΚΥΡΙΑΣ ΑΓΟΡΑΣ
AVERAGE DAILY STOCKS VALUE OF TRANSACTIONS DATA PER INDEX OF MAIN MARKET

A 1. ΑΝΑΛΥΣΗ ΑΝΑ ΦΑΣΗ

ΣΤΟ ΑΝΟΙΓΜΑ
ΣΥΝΕΧΗΣ ΔΙΑΠΡΑΓΜΑΤΕΥΣΗ
ΕΝΔΙΑΜΕΣΑ ΑΥΧΤΙΟΝ
ΑΥΧΤΙΟΝ ΚΛΕΙΣΙΜΑΤΟΣ
ΣΤΟ ΚΛΕΙΣΙΜΟ
ΣΥΝΟΛΟ
Πακέτα
Γενικό ΣΥΝΟΛΟ
Αξία συναλλαγών ανοικτών πωλήσεων
Αξία συναλλαγών ειδικών διαπραγματευτών
Αξία συναλλαγών μέσω ODL
% Στο σύνολο

ΓΔ Composite Index	FTSE/X.A. Large Cap - FTSE/Athex Large Cap	FTSE/X.A. Mid Cap - FTSE/Athex Mid Cap	FTSE/X.A Mid & Small Cap Θεμελιωδών μεγεθών
01/09/2013-30/09/2013	01/09/2013-30/09/2013	01/09/2013-30/09/2013	01/09/2013-30/09/2013
<i>Μέση Αξία Συναλλαγών χωρίς δικαιώματα (Σύνολο σε εκατ. Euro) / Average daily value of transactions without right trades (Total in million of Euros)</i>			
0.69	0.65	0.04	0.01
43.54	41.69	2.67	0.19
1.05	1.06	0.01	0.00
3.56	3.54	0.09	0.01
1.26	1.22	0.07	0.01
50.10	48.15	2.88	0.22
6.52	5.60	0.93	0.00
56.61	53.76	3.81	0.22
0.00%	0.00%	0.00%	0.00%
4.49%	4.69%	0.56%	1.06%
51.07%	51.67%	47.61%	65.08%
96.89%	92.01%	6.52%	0.37%

B 1. ΣΥΝΕΧΗΣ ΔΙΑΠΡΑΓΜΑΤΕΥΣΗ

A' ΧΡΟΝΙΚΗ ΠΕΡΙΟΔΟΣ (Έως 11:00:00) *
B' ΧΡΟΝΙΚΗ ΠΕΡΙΟΔΟΣ (11:00:01 - 11:30:00)
Γ' ΧΡΟΝΙΚΗ ΠΕΡΙΟΔΟΣ (11:30:01 - 12:00:00)
Δ' ΧΡΟΝΙΚΗ ΠΕΡΙΟΔΟΣ (12:00:01 - 12:30:00)
Ε' ΧΡΟΝΙΚΗ ΠΕΡΙΟΔΟΣ (12:30:01 - 13:00:00)
ΣΤ' ΧΡΟΝΙΚΗ ΠΕΡΙΟΔΟΣ (13:00:01 - 13:30:00)
Ζ' ΧΡΟΝΙΚΗ ΠΕΡΙΟΔΟΣ (13:30:01 - 14:00:00)
Η' ΧΡΟΝΙΚΗ ΠΕΡΙΟΔΟΣ (14:00:01 - 14:30:00)
Θ' ΧΡΟΝΙΚΗ ΠΕΡΙΟΔΟΣ (14:30:01 - 15:00:00)
Ι' ΧΡΟΝΙΚΗ ΠΕΡΙΟΔΟΣ (15:00:01 - 15:30:00)
ΙΑ' ΧΡΟΝΙΚΗ ΠΕΡΙΟΔΟΣ (15:30:01 - 16:00:00)
ΙΒ' ΧΡΟΝΙΚΗ ΠΕΡΙΟΔΟΣ (Από 16:00:01 - 16:30:00)
ΙΓ' ΧΡΟΝΙΚΗ ΠΕΡΙΟΔΟΣ (Από 16:30:01)
Γ (i) ΧΡΟΝΙΚΗ ΠΕΡΙΟΔΟΣ (Από 16:50:00) - ΤΕΛΕΥΤΑΙΑ 10 ΛΕΠΤΑ
Γ (ii) ΑΞΙΑ 30% ΠΡΑΞΕΩΝ ΤΟΥ ΒΑΣΙΚΟΥ ΠΙΝΑΚΑ
ΣΥΝΟΛΟ*

* δεν περιλαμβάνεται η αξία των συναλλαγών στο άνοιγμα

ΓΔ Composite Index	FTSE/X.A. Large Cap - FTSE/Athex Large Cap	FTSE/X.A. Mid Cap - FTSE/Athex Mid Cap	FTSE/X.A Mid & Small Cap Θεμελιωδών μεγεθών
<i>Μέση Αξία Συναλλαγών χωρίς δικαιώματα (Σύνολο σε εκατ. Euro) / Average daily value of transactions without right trades (Total in million of Euros)</i>			
4.55	4.37	0.26	0.02
3.73	3.56	0.25	0.02
3.37	3.22	0.19	0.02
2.85	2.68	0.23	0.02
2.67	2.57	0.17	0.01
2.72	2.60	0.17	0.02
2.26	2.16	0.16	0.01
2.71	2.57	0.18	0.01
3.00	2.90	0.16	0.01
2.71	2.59	0.18	0.01
2.95	2.83	0.17	0.02
3.88	3.74	0.21	0.01
6.13	5.90	0.33	0.02
2.78	2.68	0.13	0.01
15.75	15.27	0.76	0.05
43.54	41.69	2.67	0.19

A1. ANALYSIS PER TRADING PHASE

At the Open
ContinuousTrading
Intraday Auctions
Closing Auction
At the Close
Total
BlockTrades
Grand total
Value of Transactions Short selling
Value of Transactions of Market Makers
Value of Transactions ODL
% on the Total

B1. CONTINUOUS TRADING PHASE

1st Period (till 11:00:00) *
2rd Period (11:00:01 - 11:30:00)
3rd Period (11:30:01 - 12:00:00)
4th Period (12:00:01 - 12:30:00)
5th Period (12:30:01 - 13:00:00)
6th Period (14:00:01 - 13:30:00)
7th Period (13:30:01 - 14:00:00)
8th Period (14:00:01 - 14:30:00)
9th Period (14:30:01 - 15:00:00)
10th Period (Από 15:00:01 - 15:30:00)
11th Period (15:30:01 - 16:00:00)
12th Period (16:00:01 - 16:30:00)
13th Period (16:30:01)

C (i) (From 16:50:00) Last ten minutes of Continuous Trading
C (iii) The Value of 30% of the trades which are included to the calculation of the closing prices

TOTAL

ΣΤΟΙΧΕΙΑ ΜΕΣΗΣ ΗΜΕΡΗΣΙΑΣ ΑΞΙΑΣ ΣΥΝΑΛΛΑΓΩΝ ΜΕΤΟΧΩΝ ΑΝΑ ΔΕΙΚΤΗ ΚΥΡΙΑΣ ΑΓΟΡΑΣ
AVERAGE DAILY STOCKS VALUE OF TRANSACTIONS DATA PER INDEX OF MAIN MARKET

Γ 1. ΑΝΑΛΥΣΗ ΑΝΑ ΦΑΣΗ

ΣΤΟ ΑΝΟΙΓΜΑ
ΣΥΝΕΧΗΣ ΔΙΑΠΡΑΓΜΑΤΕΥΣΗ
ΕΝΔΙΑΜΕΣΑ ΑΥΣΤΙΟΝ
ΑΥΣΤΙΟΝ ΚΛΕΙΣΙΜΑΤΟΣ
ΣΤΟ ΚΛΕΙΣΙΜΟ
ΣΥΝΟΛΟ
Πακέτα
Γενικό ΣΥΝΟΛΟ
Αριθμός Πράξεων ανοικτών πωλήσεων
Αριθμός Πράξεων ειδικών διαπραγματευτών
Αριθμός Πράξεων μέσω ODL
% Στο σύνολο

ΓΔ Composite Index	FTSE/X.A. Large Cap - FTSE/Athex Large Cap	FTSE/X.A. Mid Cap - FTSE/Athex Mid Cap	FTSE/X.A Mid & Small Cap Θεμελιωδών μεγεθών
01/09/2013-30/09/2013	01/09/2013-30/09/2013	01/09/2013-30/09/2013	01/09/2013-30/09/2013
<i>Μέσος Αριθμός Πράξεων χωρίς πακέτα. / Average daily number of transactions without right trades</i>			
292.33	231.86	38.95	18.67
18,277.38	16,443.52	2,633.90	285.62
52.29	50.52	5.33	1.33
634.81	572.14	94.14	11.57
275.33	226.48	66.52	8.76
19,532.14	17,524.52	2,838.86	325.95
6.19	5.95	0.29	0.00
19,538.33	17,530.48	2,839.14	325.95
0.00%	0.00%	0.00%	0.00%
3.41%	3.57%	1.11%	6.11%
69.17%	69.19%	72.37%	70.33%
88.90%	79.76%	12.92%	1.48%
ΓΔ Composite Index	FTSE/X.A. Large Cap - FTSE/Athex Large Cap	FTSE/X.A. Mid Cap - FTSE/Athex Mid Cap	FTSE/X.A Mid & Small Cap Θεμελιωδών μεγεθών

Δ 1. ΣΥΝΕΧΗΣ ΔΙΑΠΡΑΓΜΑΤΕΥΣΗ

Α' ΧΡΟΝΙΚΗ ΠΕΡΙΟΔΟΣ (Έως 11:00:00) *
Β' ΧΡΟΝΙΚΗ ΠΕΡΙΟΔΟΣ (11:00:01 - 11:30:00)
Γ' ΧΡΟΝΙΚΗ ΠΕΡΙΟΔΟΣ (11:30:01 - 12:00:00)
Δ' ΧΡΟΝΙΚΗ ΠΕΡΙΟΔΟΣ (12:00:01 - 12:30:00)
Ε' ΧΡΟΝΙΚΗ ΠΕΡΙΟΔΟΣ (12:30:01 - 13:00:00)
ΣΤ' ΧΡΟΝΙΚΗ ΠΕΡΙΟΔΟΣ (13:00:01 - 13:30:00)
Ζ' ΧΡΟΝΙΚΗ ΠΕΡΙΟΔΟΣ (13:30:01 - 14:00:00)
Η' ΧΡΟΝΙΚΗ ΠΕΡΙΟΔΟΣ (14:00:01 - 14:30:00)
Θ' ΧΡΟΝΙΚΗ ΠΕΡΙΟΔΟΣ (14:30:01 - 15:00:00)
Ι' ΧΡΟΝΙΚΗ ΠΕΡΙΟΔΟΣ (15:00:01 - 15:30:00)
ΙΑ' ΧΡΟΝΙΚΗ ΠΕΡΙΟΔΟΣ (15:30:01 - 16:00:00)
ΙΒ' ΧΡΟΝΙΚΗ ΠΕΡΙΟΔΟΣ (Από 16:00:01 - 16:30:00)
ΙΓ' ΧΡΟΝΙΚΗ ΠΕΡΙΟΔΟΣ (Από 16:30:01)
Γ(ι) ΧΡΟΝΙΚΗ ΠΕΡΙΟΔΟΣ (Από 16:50:00) - ΤΕΛΕΥΤΑΙΑ 10 ΛΕΠΤΑ
Γ(ιι) ΑΞΙΑ 30% ΠΡΑΞΕΩΝ ΤΟΥ ΒΑΣΙΚΟΥ ΠΙΝΑΚΑ

ΓΔ Composite Index	FTSE/X.A. Large Cap - FTSE/Athex Large Cap	FTSE/X.A. Mid Cap - FTSE/Athex Mid Cap	FTSE/X.A Mid & Small Cap Θεμελιωδών μεγεθών
<i>Μέσος Αριθμός Πράξεων χωρίς πακέτα. / Average daily number of transactions without block trades</i>			
1,789.05	1,643.33	241.67	18.57
1,535.81	1,384.05	225.10	18.33
1,411.14	1,265.57	197.67	21.10
1,314.76	1,188.71	198.71	19.48
1,203.62	1,087.19	182.19	19.10
1,189.29	1,060.43	182.33	18.76
1,052.00	933.14	167.29	16.62
1,102.14	985.81	156.90	17.57
1,164.38	1,059.48	163.81	18.76
1,140.81	1,030.48	166.57	16.76
1,301.05	1,175.86	168.81	28.38
1,649.71	1,491.38	221.62	25.10
2,423.62	2,138.10	361.24	47.10
1,081.67	958.76	149.38	22.71
5,538.10	4,975.52	798.48	91.86
18,277.38	16,443.52	2,633.90	285.62

ΣΥΝΟΛΟ*

* δεν περιλαμβάνεται η αξία των συναλλαγών στο άνοιγμα

C1. ANALYSIS PER TRADING PHASE

At the Open
ContinuousTrading
Intraday Auctions
Closing Auction
At the Close
Total
BlockTrades
Grand total
Number of Trades of Short selling
Number of Trades of Market Makers
Number of Trades through ODL
% on the Total

D1. CONTINUOUS TRADING PHASE

1st Period (till 11:00:00) *
2rd Period (11:00:01 - 11:30:00)
3rd Period (11:30:01 - 12:00:00)
4th Period (12:00:01 - 12:30:00)
5th Period (12:30:01 - 13:00:00)
6th Period (14:00:01 - 13:30:00)
7th Period (13:30:01 - 14:00:00)
8th Period (14:00:01 - 14:30:00)
9th Period (14:30:01 - 15:00:00)
10th Period (Από 15:00:01 - 15:30:00)
11th Period (15:30:01 - 16:00:00)
12th Period (16:00:01 - 16:30:00)
13th Period (16:30:01)

C (i) (From 16:50:00) Last ten minutes of Continuous Trading

C (iii) The Value of 30% of the trades which are included to the calculation of the closing prices

TOTAL

Μηνιαίοι μέσοι όροι spread - Σύνολο αγορών
Monthly average spread - Total of markets

ΕΤΟΣ - ΜΗΝΑΣ YEAR / MONTH	Spread πράξεων * Trades spread *	Time (συνεδρίασης) spread ** Time spread **	Μέση Ημερήσια Αξία συναλλαγών Average Transactions Value
09/2012	4.83	6.35	63.18
10/2012	5.76	7.89	78.98
11/2012	5.46	8.35	63.71
12/2012	4.70	6.82	53.74
01/2013	4.57	6.63	70.94
02/2013	5.71	7.82	59.00
03/2013	5.84	8.57	65.52
04/2013	5.22	7.52	62.96
05/2013	5.33	7.20	112.86
06/2013	6.04	9.22	63.51
07/2013	5.16	7.17	41.37
08/2013	5.03	6.68	45.07
09/2013	4.18	6.08	63.03

4. Μηνιαίοι μέσοι όροι spread - Σύνολο αγορών
Monthly average spread - Total markets

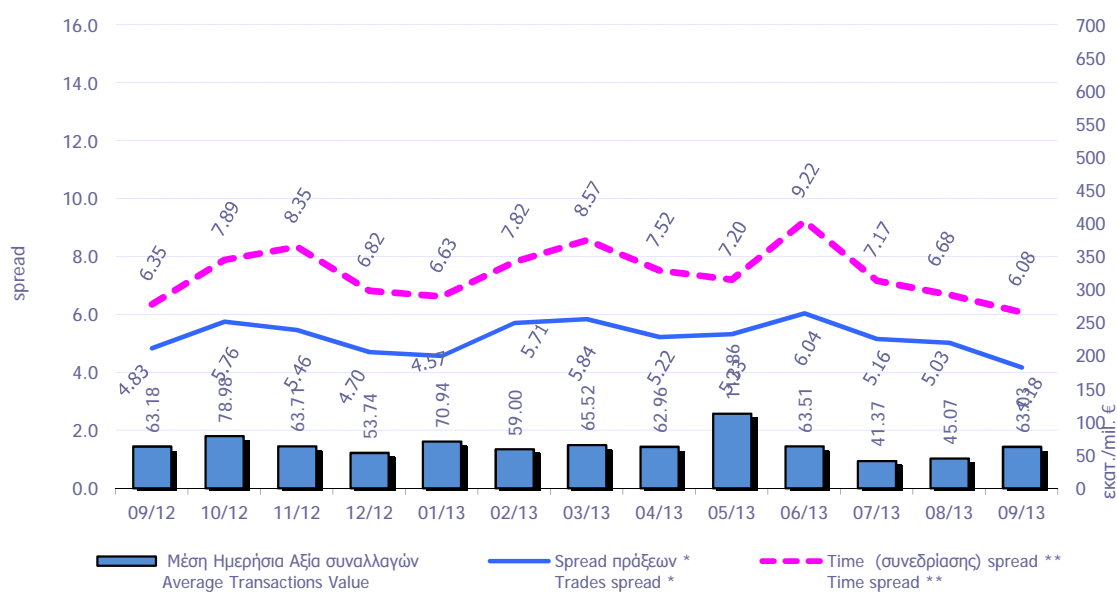

* **Spread πράξεων:** Ο σταθμισμένος, με την ποσοστιαία αξία συναλλαγών των πράξεων, μέσος όρος των spread που αντιστοιχούν σε αυτές τις πράξεις. Το spread που αντιστοιχεί στην αξία συναλλαγών κάποιας πράξης είναι αυτό που παρατηρείται ακριβώς πριν τη διενέργεια της πράξης.
Trades spread: The weighted, by traded value, average of the spreads corresponding to these trades. The spread that corresponds to a trade is the one experienced exactly before the trade.

** **Υπολογισμός Spread σύμφωνα με τον κανονισμό του ΧΑ.** - Spread calculation according to the ATHEX regulation

Spread **συνεδρίασης:** Ο σταθμισμένος, με την ποσοστιαία χρονική διάρκεια, μέσος όρος των spread που παρατηρούνται κατά τη διάρκεια της συνεδρίασης.
Time spread: The weighted, by time duration, average of spreads experienced during a trading session.

Μηνιαία μέση κυκλοφοριακή ταχύτητα (velocity) για ομάδες μετοχών
Monthly average velocity for groups of stocks

ΕΤΟΣ - ΜΗΝΑΣ YEAR / MONTH	ΚΥΡΙΑ ΑΓΟΡΑ MAIN MARKET	ΧΑΜΗΛΗΣ ΔΙΑΣΠΟΡΑΣ LOW DISPERSION	ΕΠΙΤΗΡΗΣΗΣ SURVEILLANCE	ΣΥΝΟΛΟ ΑΓΟΡΩΝ TOTAL MARKETS	FTSE®/ATHEX Large Cap	Γενικός Δείκτης ΧΑ ATHEX Composite Index
09/2012	0.25%	0.003%	0.0092%	0.2229%	0.287%	0.256%
10/2012	0.27%	0.004%	0.0105%	0.2436%	0.305%	0.272%
11/2012	0.22%	0.002%	0.0062%	0.2045%	0.260%	0.230%
12/2012	0.16%	0.004%	0.0106%	0.1518%	0.182%	0.171%
01/2013	0.19%	0.007%	0.0273%	0.1764%	0.206%	0.197%
02/2013	0.16%	0.039%	0.0151%	0.1470%	0.176%	0.161%
03/2013	0.18%	0.004%	0.0094%	0.1679%	0.209%	0.191%
04/2013	0.21%	0.048%	0.0117%	0.1592%	0.246%	0.220%
05/2013	0.28%	0.022%	0.0177%	0.2222%	0.304%	0.282%
06/2013	0.10%	0.003%	0.0118%	0.0874%	0.111%	0.108%
07/2013	0.07%	0.002%	0.0090%	0.0705%	0.074%	0.072%
08/2013	0.07%	0.002%	0.0047%	0.0730%	0.077%	0.075%
09/2013	0.09%	0.002%	0.0111%	0.0909%	0.099%	0.097%

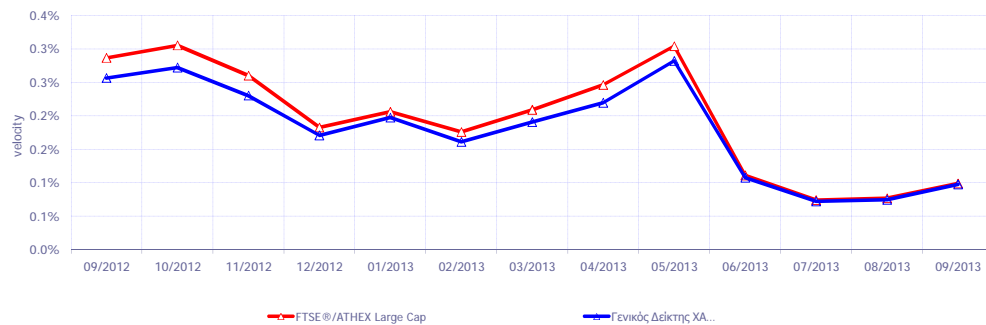
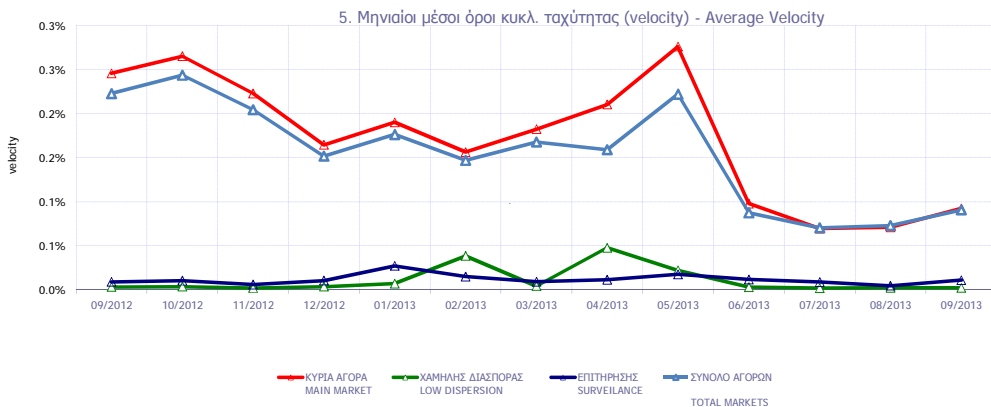

Κυκλοφοριακή Ταχύτητα : Αξία Συναλλαγών / Κεφαλαίοποίηση Velocity : Trading Value / Capitalisation

$$\sum_{i=1}^m \frac{V_i}{XA_i}$$

m : αριθμός ημερών που διαπραγματεύτηκε η μετοχή - number of trading days of the stock

V_i : αξία συναλλαγών της μετοχής για κάθε μέρα διαπραγμάτευσης i - trading value of the stock in each trading day i

XA_i : χρηματιστηριακή αξία της μετοχής i - market capitalisation of the stock

Μηνιαία ιστορική μεταβλητότητα (volatility) για ομάδες μετοχών
Monthly historical volatility for groups of stocks

ΕΤΟΣ - ΜΗΝΑΣ YEAR / MONTH	ΚΥΡΙΑ ΑΓΟΡΑ MAIN MARKET	ΧΑΜΗΛΗΣ ΔΙΑΣΠΟΡΑΣ LOW DISPERSION	ΕΠΙΤΗΡΗΣΗΣ SURVEILLANCE	ΣΥΝΟΛΟ ΑΓΟΡΩΝ TOTAL MARKETS	FTSE®/ATHEX Large Cap	Γενικός Δείκτης ΧΑ ATHEX Composite Index
09/2012	17.84%	16.29%	22.72%	15.97%	21.62%	17.84%
10/2012	20.95%	18.97%	29.38%	19.04%	21.86%	17.73%
11/2012	18.87%	21.18%	26.22%	17.14%	20.60%	16.54%
12/2012	17.45%	19.30%	24.40%	15.91%	14.03%	13.61%
01/2013	20.73%	18.77%	36.77%	20.12%	14.00%	15.31%
02/2013	17.08%	19.67%	29.30%	16.92%	13.02%	12.54%
03/2013	18.44%	16.37%	27.10%	17.02%	17.73%	15.48%
04/2013	18.38%	16.67%	30.40%	17.72%	20.30%	14.76%
05/2013	20.82%	13.59%	29.24%	18.58%	22.74%	16.62%
06/2013	19.79%	18.31%	27.04%	17.77%	17.39%	14.04%
07/2013	16.67%	20.15%	28.23%	16.33%	13.36%	13.26%
08/2013	15.03%	18.19%	26.41%	15.19%	11.98%	11.71%
09/2013	13.64%	16.32%	27.75%	14.01%	10.76%	10.89%

7. Μηνιαία ιστορική μεταβλητότητα (volatility) - Average historic Volatility

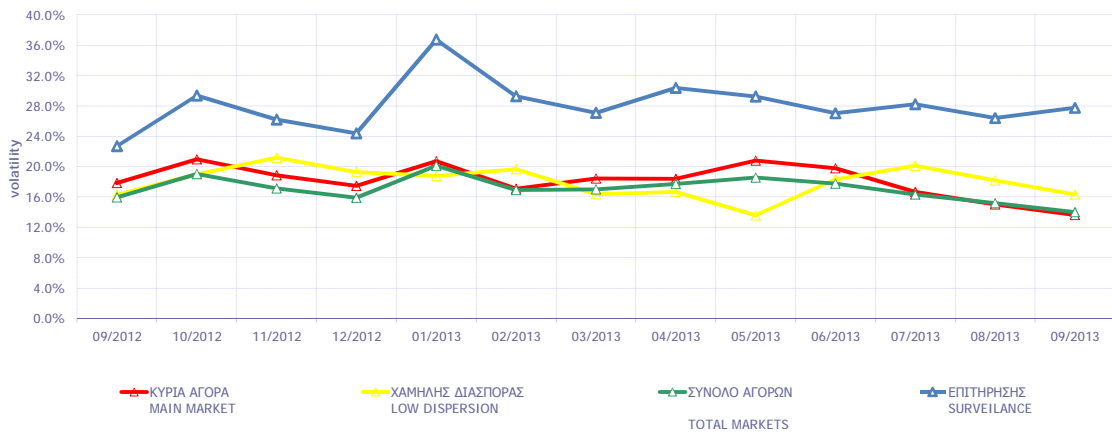

8. Μηνιαία ιστορική μεταβλητότητα (volatility) - Average historic Volatility

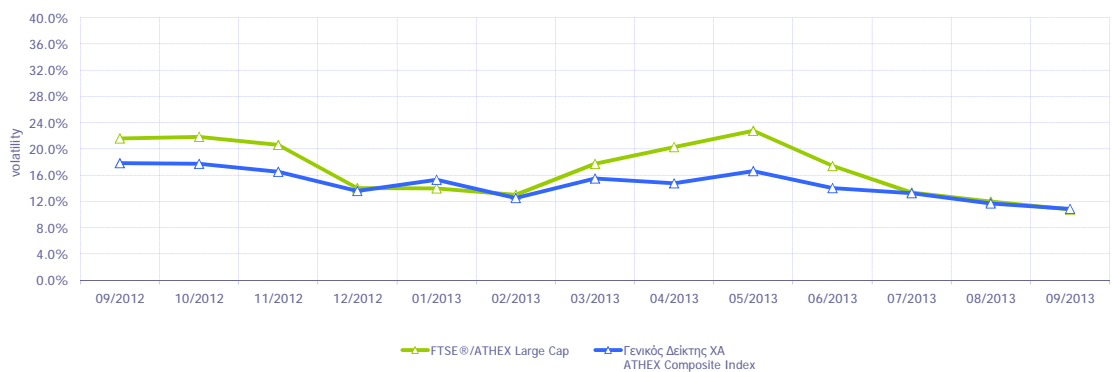

Μηνιαία Μεταβλητότητα: Προκύπτει από την μεταβολή των τιμών κλεισίματος για κάθε συνεδριακή ημέρα του μήνα.
Volatility: Is calculated from the closing price changes for each working day of the month.

ΟΜΟΛΟΓΑ ΔΙΑΠΡΑΓΜΑΤΕΥΣΙΜΑ ΜΕ ΤΗ ΜΕΘΟΔΟ ΕΚΦΩΝΗΣΗΣ - ΑΝΤΙΦΩΝΗΣΗΣ
BONDS TRADED WITH THE OPEN OUTCRY METHOD

Ονομαστική Αξία Nominal Value	Αρχικό Επιτόκιο Initial Interest Rate (%)	Σημερινό Επιτόκιο Today's Interest Rate (%)	Ετήσιος Τόκος Annual Interest	Απόδοση στη Λήξη (***) Yield to Maturity (%)	Ημερομηνία Έκδοσης Date of Issue	Αριθμός Ετήσιων Ανανεώσεων Number of Yearly Renewals	Μηνιαίες Τιμές Εκφώνησης τοίς Μετρητοίς (Ευρώ) Monthly Cash Outcry Prices (Euro)			Συναλλαγές σε Τεμάχια Transactions in Items	Αξία Συναλλαγών (Ευρώ) Value of Transactions (Euro)	Κατώτερη Low	Ανώτερη High
							Κατώτερη Low	Ανώτερη High	Τιμή - Price				

ΟΜΟΛΟΓΑ ΚΡΑΤΙΚΩΝ ΤΡΑΠΕΖΩΝ ΕΤΗΣΙΑΣ ΔΙΑΡΚΕΙΑΣ
STATE - OWNED BANKS SHORT TERM BONDS (α, β)

€ 1,211.71	3.65	2.48	29.74	Δ/Υ	30.11.06	7					0.00	0.00
€ 1,154.00	4.90	2.48	28.96	Δ/Υ	31.05.08	6					0.00	0.00
€ 1,163.28	5.50	2.48	29.19	Δ/Υ	31.05.08	6					0.00	0.00
€ 1,129.20	5.45	2.48	30.88	Δ/Υ	31.08.08	6					0.00	0.00
€ 1,108.96	5.45	2.48	27.83	Δ/Υ	31.10.08	5					0.00	0.00
€ 1,129.74	5.50	2.48	28.35	Δ/Υ	31.10.08	5					0.00	0.00
€ 1,132.45	5.75	2.48	28.42	Δ/Υ	31.10.08	5					0.00	0.00

ΟΜΟΛΟΓΑ ΔΙΑΠΡΑΓΜΑΤΕΥΣΙΜΑ ΜΕ ΤΗ ΜΕΘΟΔΟ ΕΚΦΩΝΗΣΗΣ-ΑΝΤΙΦΩΝΗΣΗΣ
BONDS TRADED WITH THE OPEN OUTCRY METHOD

Ονομαστική Αξία / Ελάχιστη Διαπραγματεύσιμη Ποσότητα Nominal Value / Minimum Nominal Traded Value	Σημερινό Επιτόκιο % Today's Interest Rate % (***)	Αξία Τελευταίου Αποκοπέντος Τεκρίδιου Value of Last Paid Coupon	Απόδοση στη Λήξη (***) Yield to Maturity (%)	Ημερομηνία Έκδοσης Issue Date	Διάρκεια(Ετη) Duration (Years)	No Σημείωσης - Note Nr	Μηνιαίες Τιμές Εκφώνησης Monthly Outcry Prices			Συναλλαγές σε Τεμάχια * Transactions in Items	Αξία Συναλλαγών Value of Transactions	Κατώτερη Low	Ανώτερη High
							Κατώτερη - Low	Ανώτερη+High	Τελευταία-Last				

ΔΑΝΕΙΑ
BONDS

ΝΟΜΙΚΩΝ ΠΡΟΣΩΠΩΝ ΚΑΙ ΕΤΑΙΡΕΙΩΝ ΣΕ ΣΥΝΑΛΛΑΓΜΑ ΚΑΙ ΕΥΡΩ - CORPORATION BONDS IN FOREIGN CURRENCY AND EURO

GBP	10.00	2.50	0.250000	Δ/Υ	01/12/1928	100	E.K.T.E. - National Mortgage Bank					0.00	0.00
GBP	10.00	2.50	0.250000	Δ/Υ	01/12/1930	98	E.K.T.E. σειρά - National Mortgage Bank	2.27	2.27	2.27		2.27	2.27

ΟΜΟΛΟΓΙΑΚΑ ΔΑΝΕΙΑ ΔΙΕΘΝΩΝ ΟΡΓΑΝΙΣΜΩΝ - BONDS OF INTERNATIONAL ORGANIZATIONS

€	1,000.00	5.00 flr		Δ/Υ	21/07/2006	10	ΟΜΟΛΟΓΟ ΕΥΡΩΠΑΪΚΗΣ ΤΡΑΠΕΖΑΣ ΕΠΕΝΔΥΣΕΩΣ					0.00	0.00
---	----------	----------	--	-----	------------	----	--	--	--	--	--	------	------

ΣΗΜΕΙΩΣΕΙΣ ΟΜΟΛΟΓΩΝ - BONDS NOTES

Συντμήσεις - Abbreviations Α.Α.Σ.Ε = ΑΓΟΡΑ ΑΞΙΩΝ ΣΤΑΘΕΡΟΥ ΕΙΣΟΔΗΜΑΤΟΣ / F.I.S.M.=FIXED INCOME SECURITIES' MARKET

** FLR (Floating Interest Rate) σημαίνει ομόλογο μεταβλητού επιτοκίου / FLR means " a Floating Interest Rate Bond"

* Όσον αφορά τα ομόλογα που διαπραγματεύονται στην Α.Α.Σ.Ε όλες οι τιμές εκφράζονται επί τοις εκατό (%) της ονομαστικής τιμής τους. Ο όγκος συναλλαγών υπολογίζεται ως (Τεμάχια) * (Ονομαστική Τιμή) * (Τιμή%) + (Δεδουλευμένοι Τόκοι) / All the prices for the bonds that are traded in the F.I.S.M. refer to percentage (%) upon the nominal value, while the volume of transactions refer to euro. Transactions Value = (Pieces) * (Face Value). Transactions Value = (Pieces) * (Nominal value) * (price %) + (Accrued interest). Η αξία του τρέχοντος τοκομεριδίου για τις εκδόσεις με ονομαστική αξία 0.01 Ευρώ αναφέρεται σε ονομαστική αξία 100 Ευρώ / The Value of current coupon for the issues with NV 0.01 euro refers to NV 100 euros

Αντίστοιχα για τα ομόλογα που είναι διαπραγματεύσιμα με την μέθοδο Εκφώνησης - Αντιφώνησης οι τιμές εκφράζονται σε ευρώ ενώ ο όγκος εκφράζεται σε τεμάχια / Correspondingly the prices for the bonds that are traded with the open outcry method refer to euro while the volume of transactions refer to items.

Η ελάχιστη διαπραγματεύσιμη Ονομαστική Ονομαστική αξία για όλους τους Αύλους τίτλους είναι τα 100 Ευρώ / The minimum traded Nominal Value for all dematerialized securities is equal to 100 Euros

2 Επιτόκιο 2,90 ετησίως σταθερό και index ratio (λόγος δεικτών πληθωρισμού). Δείκτης αναφοράς Πληθωρισμού: Εναρμονισμένος Δείκτης Τιμών Καταναλωτή που ισχύει στην Ευρωζώνη εξαιρουμένου του καπνού / Reference Inflation Ratio: Harmonized Consumption Index (currently) valid in Euro zone excluding tobacco.

α Τα επιτόκια των ετησίων Ομολόγων ΕΤΒΑ είναι απαλλαγμένα των φόρων (καθαρά) / The interest rates of the Yearly H.I.D.B. Bonds are tax-free (net).

β Για τα Ομόλογα έκδοσης μέχρι και 30/09/2008 ο δεδουλευμένος τόπος έχει κεφαλαιοποιηθεί / For the Bonds issued up to 30.09.08, the occurred interest has been capitalized.

*** ΑΠΟΔΟΣΕΙΣ ΟΜΟΛΟΓΩΝ: Αρχικά, βρίσκεται η τιμή κτήσεως, η προκύπτει αν στην τρέχουσα χρηματιστηριακή αξία προσθέσουμε τη δεδουλευμένους τόκους. Εξαιτίας της απελευθεροποίησης τη χρηματιστηριακών μεσιτειών, η τελευταία από 1/1/2001 δεν υπολογίζεται πλέον στον προσδιορισμό της απόδοσης. Στην συνέχεια υπολογίζεται (επηρεασιοποιημένη) απόδοση στην λήξη του Ομολόγου στο νόμισμα εκδόσεώς του όπου α) δεν λαμβάνονται υπόψη οι λαχνοί ή τα λαχειοφόρων δανείων, β) δεν λαμβάνονται υπόψη οι δυνατότητες μετατροπής των ομολογιών σε μετοχές και γ) τα ομόλογα κυμαινόμενα επιτοκίου θεωρείται ότι μέχρι να λήξουν θα έχουν το σημερινό επιτόκιο. BONDS YIELD: Initially, the bid price (which is the market price of the Bond plus the accrued interest – due to liberalisation of stock brokerage fees, the latter are not taken into consideration to the determination of the bonds' yield since 1/1/2001) is found. Subsequently, the (annualised) Bond's Yield to Maturity (YTM) in terms of the Bond's clause is calculated, where a) the lotteries of the lottery Bonds are not considered, b) the entitlement of a convertible bond to be converted into shares is not considered and c) the floating interest rate of the Bonds are considered to retain the current interest rate up to their redemption date.

1 Το ομόλογο είναι αορίστου διάρκειας - The bonds are of indefinite duration.

ΟΜΟΛΟΓΑ ΔΙΑΠΡΑΓΜΑΤΕΥΣΙΜΑ ΣΤΗΝ Α.Α.Σ.Ε.
BONDS TRADED IN FIXED INCOME SECURITIES' MARKET

Ονομαστική Αξία Nominal Value	Σήμερα Επτόκιο % Today's Interest Rate % (**)	Αξία Τελευταίου Αποπληρωθέντος Value of Last Paid Coupon	Απόδοση στη Λήξη Yield to Maturity (%)	Ημερομηνία Έκδοσης Issue Date	Διάρκεια (Έτη)-Duration(Years)	No Σημείωσης - Note Nr	ΔΑΝΕΙΑ BONDS	Μηνιαίες Τιμές Συναλλαγών επι τοις Εκατό (%) Monthly Transactions' Prices in Percentage (%)			Όγκος Συναλλαγών * Volume of Transactions	Αξία Συναλλαγών (Ευρώ) Value of Transactions (Euro)	Κετώτερη - Low (%)	Ανώτερη - High (%)	
								Κετώτερη - Low (%)	Ανώτερη - High (%)	Κλείσιμο-Close (%)					
ΟΜΟΛΟΓΙΑΚΑ ΔΑΝΕΙΑ ΕΠΙΧΕΙΡΗΣΕΩΝ - CORPORATE BONDS															
€	12.49	5.33	flr	0.33	...	12.07.07	8	ΝΗΡΕΥΣ ΙΧΘΥΟΚΑΛΛΙΕΡΓΕΙΕΣ Α.Ε. (Μετατρ. σε ΚΟ μτχ) - NIREUS S.A. (Convertible to CR shares)	12.00	12.00	12.00			11.00	15.00
€	1.00	1.32	flr	0.01	28.72	30.07.08	10	ΤΡ. ΚΥΠΡΟΥ ΔΗΜΟΣΙΑ ΕΤΑΙΡΙΑ ΛΤΔ (Μετατρέψιμο σε ΚΟ) - BANK OF CYPRUS PUBLIC CO. LTD (Convert. to CR sh.)	33.00	33.00	33.00			33.00	33.00
€	1.00	5.50	flr		...	06.06.09	5	1 ΤΡ. ΚΥΠΡΟΥ ΔΗΜΟΣΙΑ ΕΤΑΙΡΙΑ ΛΤΔ (Μετατρέψιμο σε ΚΟ) - BANK OF CYPRUS PUBLIC CO. LTD (Convert. to CR sh.)	20.00	20.00	20.00			20.00	26.00
€	4.77	5.00		0.06	44.63	19.03.10	5	MARFIN INVESTMENT GROUP A.E. (Μετατρ. σε ΚΟ μτχ) - MARFIN INVESTMENT GROUP S.A. (Conver to CR shar)	25.40	60.00	60.00	0.01	3,238.24	0.50	70.00
USE	1.00	6.00	flr	0.03	18.23	18.05.11	5	1 ΤΡ. ΚΥΠΡΟΥ ΔΗΜΟΣΙΑ ΕΤΑΙΡΙΑ ΛΤΔ (Μετατρέψιμο σε ΚΟ) - BANK OF CYPRUS PUBLIC CO. LTD (Convert. to CR sh.)	100.00	100.00	100.00			100.00	100.00
€	1.00	6.50	flr	0.03	92.13	18.05.11	5	1 ΤΡ. ΚΥΠΡΟΥ ΔΗΜΟΣΙΑ ΕΤΑΙΡΙΑ ΛΤΔ (Μετατρέψιμο σε ΚΟ) - BANK OF CYPRUS PUBLIC CO. LTD (Convert. to CR sh.)	20.50	20.50	20.50			19.50	30.00
€	1.00	7.00		0.02	...	29.07.13	6	MARFIN INVESTMENT GROUP A.E. ΣΕΙΡΑ Α (ΜΟΔ) - MARFIN INVESTMENT GROUP S.A. SERIES A (BOND)	1.00	1.00	1.00			1.00	1.00
€	1.00	6.30		0.02	...	29.07.13	7	MARFIN INVESTMENT GROUP A.E. ΣΕΙΡΑ Β (ΜΟΔ) - MARFIN INVESTMENT GROUP S.A. SERIES B (BOND)	0.85	0.85	0.85			0.85	0.85
ΟΜΟΛΟΓΑ ΕΛΛΗΝΙΚΟΥ ΔΗΜΟΣΙΟΥ - GOVERNMENT BONDS - DEMATERIALIZED SECURITIES															
€	1,000.00	1.60	flr	8.32	...	21.05.09	5	ΟΕΔ-ΚΥΜ-210514-05X-2,734-1000,00 - GGB-FRN-210514-05Y-2.734-1000.00	100.00	100.00	100.00			100.00	100.00
€	1,000.00	1.16	flr	5.95	0.89	23.07.09	5	ΟΕΔ-ΚΥΜ-230714-05X-2,018-1000,00 - GGB-FRN-230714-05Y-2.018-1000.00	100.00	100.00	100.00			100.00	100.00
€	1,000.00	0.97	flr	5.07	0.81	10.08.09	5	ΟΕΔ-ΚΥΜ-100814-05X-1,762-1000,00 - GGB-FRN-100814-05Y-1.762-1000.00	100.00	100.00	100.00			100.00	100.00
€	1.00	2.00		0.02	1.86	09.03.12	11	ΟΕΔ-ΣΤΘ-240223-11X-2,000-1,00 - GGB-FXD-240223-11Y-2.000-1.00	100.00	100.00	100.00			100.00	100.00
€	1.00	2.00		0.02	1.87	09.03.12	12	ΟΕΔ-ΣΤΘ-240224-12X-2,000-1,00 - GGB-FXD-240224-12Y-2.000-1.00	100.00	100.00	100.00			100.00	100.00
€	1.00	2.00		0.02	1.88	09.03.12	13	ΟΕΔ-ΣΤΘ-240225-13X-2,000-1,00 - GGB-FXD-240225-13Y-2.000-1.00	100.00	100.00	100.00			100.00	100.00
€	1.00	2.00		0.02	1.89	09.03.12	14	ΟΕΔ-ΣΤΘ-240226-14X-2,000-1,00 - GGB-FXD-240226-14Y-2.000-1.00	100.00	100.00	100.00			100.00	100.00
€	1.00	2.00		0.02	1.90	09.03.12	15	ΟΕΔ-ΣΤΘ-240227-15X-2,000-1,00 - GGB-FXD-240227-15Y-2.000-1.00	100.00	100.00	100.00			100.00	100.00
€	1.00	2.00		0.02	1.90	09.03.12	16	ΟΕΔ-ΣΤΘ-240228-16X-2,000-1,00 - GGB-FXD-240228-16Y-2.000-1.00	100.00	100.00	100.00			100.00	100.00
€	1.00	2.00		0.02	1.91	09.03.12	17	ΟΕΔ-ΣΤΘ-240229-17X-2,000-1,00 - GGB-FXD-240229-17Y-2.000-1.00	100.00	100.00	100.00			100.00	100.00
€	1.00	2.00		0.02	1.91	09.03.12	18	ΟΕΔ-ΣΤΘ-240230-18X-2,000-1,00 - GGB-FXD-240230-18Y-2.000-1.00	100.00	100.00	100.00			100.00	100.00
€	1.00	2.00		0.02	1.92	09.03.12	19	ΟΕΔ-ΣΤΘ-240231-19X-2,000-1,00 - GGB-FXD-240231-19Y-2.000-1.00	100.00	100.00	100.00			100.00	100.00
€	1.00	2.00		0.02	1.92	09.03.12	20	ΟΕΔ-ΣΤΘ-240232-20X-2,000-1,00 - GGB-FXD-240232-20Y-2.000-1.00	100.00	100.00	100.00			100.00	100.00
€	1.00	2.00		0.02	1.93	09.03.12	21	ΟΕΔ-ΣΤΘ-240233-21X-2,000-1,00 - GGB-FXD-240233-21Y-2.000-1.00	100.00	100.00	100.00			100.00	100.00
€	1.00	2.00		0.02	1.93	09.03.12	22	ΟΕΔ-ΣΤΘ-240234-22X-2,000-1,00 - GGB-FXD-240234-22Y-2.000-1.00	100.00	100.00	100.00			100.00	100.00
€	1.00	2.00		0.02	1.93	09.03.12	23	ΟΕΔ-ΣΤΘ-240235-23X-2,000-1,00 - GGB-FXD-240235-23Y-2.000-1.00	100.00	100.00	100.00			100.00	100.00
€	1.00	2.00		0.02	1.93	09.03.12	24	ΟΕΔ-ΣΤΘ-240236-24X-2,000-1,00 - GGB-FXD-240236-24Y-2.000-1.00	100.00	100.00	100.00			100.00	100.00
€	1.00	2.00		0.02	1.94	09.03.12	25	ΟΕΔ-ΣΤΘ-240237-25X-2,000-1,00 - GGB-FXD-240237-25Y-2.000-1.00	100.00	100.00	100.00			100.00	100.00
€	1.00	2.00		0.02	1.94	09.03.12	26	ΟΕΔ-ΣΤΘ-240238-26X-2,000-1,00 - GGB-FXD-240238-26Y-2.000-1.00	100.00	100.00	100.00			100.00	100.00
€	1.00	2.00		0.02	1.94	09.03.12	27	ΟΕΔ-ΣΤΘ-240239-27X-2,000-1,00 - GGB-FXD-240239-27Y-2.000-1.00	100.00	100.00	100.00			100.00	100.00
€	1.00	2.00		0.02	1.94	09.03.12	28	ΟΕΔ-ΣΤΘ-240240-28X-2,000-1,00 - GGB-FXD-240240-28Y-2.000-1.00	100.00	100.00	100.00			100.00	100.00
€	1.00	2.00		0.02	1.94	09.03.12	29	ΟΕΔ-ΣΤΘ-240241-29X-2,000-1,00 - GGB-FXD-240241-29Y-2.000-1.00	100.00	100.00	100.00			100.00	100.00
€	1.00	2.00		0.02	1.94	09.03.12	30	ΟΕΔ-ΣΤΘ-240242-30X-2,000-1,00 - GGB-FXD-240242-30Y-2.000-1.00	100.00	100.00	100.00			100.00	100.00

ΕΠΕΞΗΓΗΣΗ ΠΙΝΑΚΩΝ EXPLANATION OF TABLES

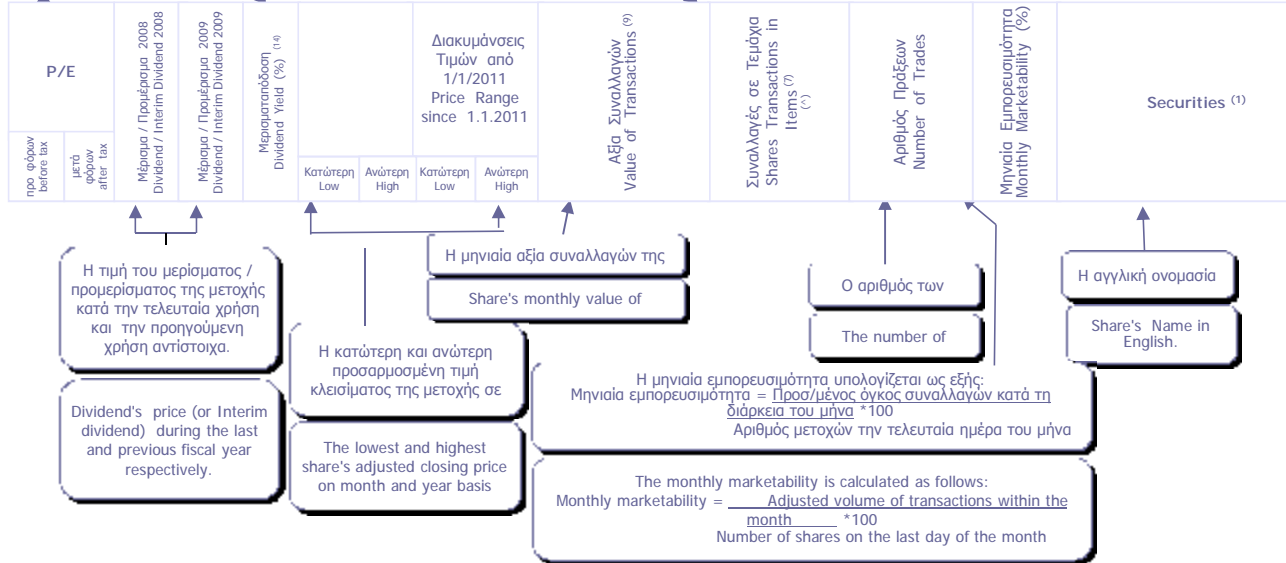
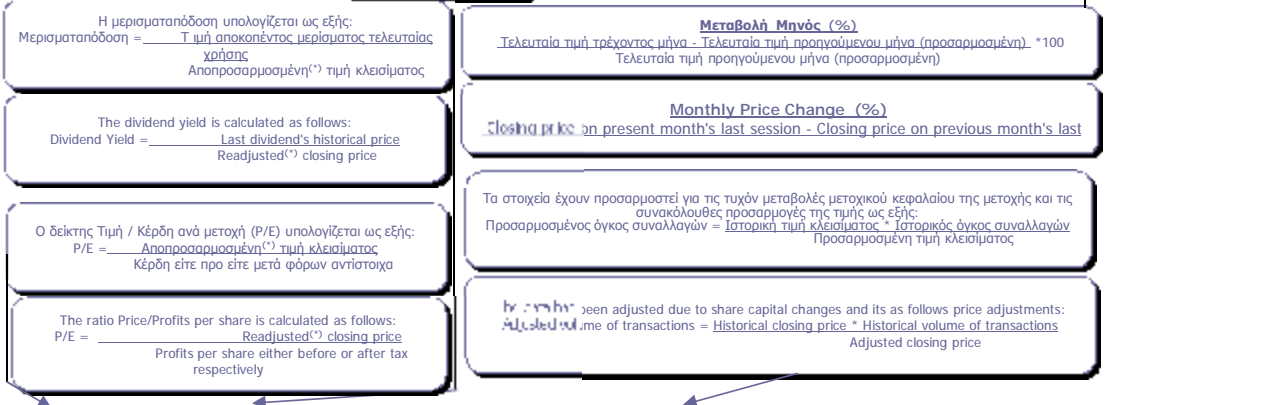
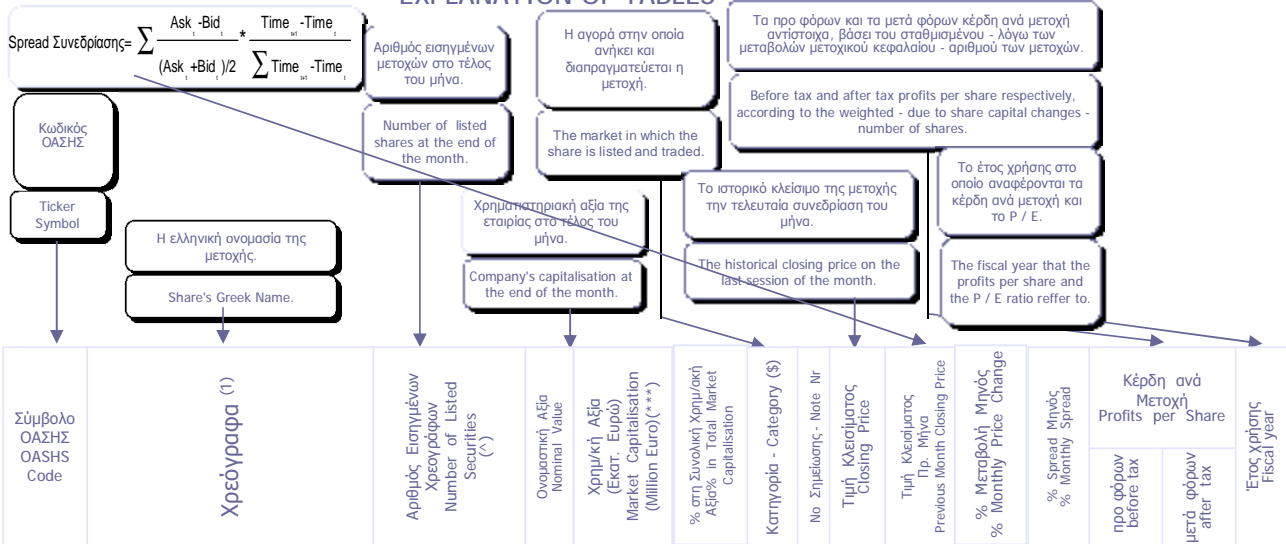

(*) Προσαρμοσμένη τιμή = Ιστορική τιμή κλεισίματος * Συντελεστής προσαρμογής - Adjusted price = Historical closing price * Adjustment co-efficient
Αποπροσαρμοσμένη τιμή = Ιστορική τιμή κλεισίματος * (1 / Συντελεστής προσαρμογής) - Readjusted price = Historical closing price * (1 / Adjustment co-efficient)
Όπου : Συντελεστής προσαρμογής = Προσαρμοσμένη τιμή κλεισίματος / Ιστορική τιμή κλεισίματος την ημέρα πραγματοποίησης της μεταβολής μετοχικού κεφαλαίου -
Where: Adjustment co-efficient = Adjusted closing price / Historical closing price on the day of the share capital change realisation

Αρχής γενομένης του Μηνιαίου Στατιστικού Δελτίου του Ιανουαρίου 2002 για την προσαρμογή των τιμών των μετοχών στις περιπτώσεις εταιρικών πράξεων χρησιμοποιείται η μεθοδολογία του Σταθερού Συντελεστή σύμφωνα με την οποία οι ιστορικές τιμές προγενέστερων της ημερομηνίας αποκοπής δικαιώματος εταιρικής πράξης, πολλαπλασιάζονται με τον σταθερό συντελεστή προσαρμογής όπως αυτός προκύπτει κατά την ημερομηνία αποκοπής - Adjustments made to share prices following a corporate action, are made through the use of a fixed co-efficient method, whereby prices of the share, during the period prior to the corporate action, are multiplied by the co-efficient.

Σύμβολο ΟΔΣΗΣ OLSHS Code	Χρεόγραφα (1)	Αριθμός Εισηγμένων Χρεογράφων Number of Listed Securities (*)	Ονομαστική Αξία Nominal Value	Χρημ/κή Αξία (Εξοτ. Ευρώ) Market Capitalisation (Million Euro) (**)	% στη Συνολική Χρημ/κή Αξία% in Total Market Capitalisation	Κατηγορία - Category (\$)	No Σημείωσης - Note Nr	Τιμή Κλεισίματος Closing Price	Τιμή Κλεισίματος Πρ. Μήνα Previous Month Closing Price	% Μεταβολή Μηνός % Monthly Price Change	% Spread Μηνός % Monthly Spread	Κέρδη ανά Μετοχή Profits per Share		Έτος/χρήσις Fiscal year
												προ φόρων before tax	μετά φόρων after tax	
Τράπεζες														
10 Τίτλοι-Stocks, ΣΥΝΟΛΟ ΚΛΑΔΟΥ :		29,596,949,169		23,064.87	38.77									
ΑΛΦΑ	ALPHA BANK (ΚΟ)	10,922,906,012	0.3	6,204.21	10.43	K		0.568	0.508	11.81	0.211	---	---	2012
ΑΛΦΑΤΠ	ALPHA ΤΡΑΠΕΖΑ (ΤΠΔ)	1,233,503,482	---			W		1.11	0.990	12.12	---	---	---	2012
ΑΤΕ	ΑΓΡΟΤΙΚΗ ΤΡΑΠΕΖΑ (ΚΟ)	1,750,955,549	0.6	271.40	0.46	A	10	0.155	0.155	0.00	---	---	---	---
ΑΤΤ	ΑΤΤΙΣΑ BANK A.T.E. (ΚΟ)	699,673,060	0.3	162.32	0.27	K		0.232	0.274	-15.33	0.491	---	---	2012
ΓΤΕ	ΓΕΝΙΚΗ ΤΡΑΠΕΖΑ (ΚΟ)	68,322,221	1	147.58	0.25	X		2.16	1.51	43.05	---	---	---	2012
ΕΛΑ	ΕΛΛΑΔΟΣ ΤΡΑΠΕΖΑ (ΚΟ)	19,864,886	5.6	305.72	0.51	K		15.39	12.70	21.18	0.609	---	---	---
ΕΤΕ	ΕΘΝΙΚΗ ΤΡΑΠΕΖΑ (ΚΟ)	2,396,785,994	0.3	7,190.36	12.09	K		3.00	3.06	-1.96	0.342	---	---	2012
ΕΤΕΤΠ	ΕΘΝΙΚΗ ΤΡΑΠΕΖΑ (ΤΠΔ)	245,779,626	---			W		0.864	0.923	-6.39	---	---	---	2012
ΕΥΡΩΒ	ΤΡΑΠΕΖΑ EUROBANK ERGASIAS (ΚΟ)	4,050,416,865	0.3	2,004.96	3.37	K		0.495	0.606	-18.32	0.345	---	---	2012
ΚΥΠΡ	ΚΥΠΡΟΥ ΤΡΑΠΕΖΑ (ΚΟ)	1,795,140,547	1	371.59	0.62	A	10	0.207	0.207	0.00	---	---	---	---
ΠΕΙΡ	ΠΕΙΡΑΙΩΣ ΤΡΑΠΕΖΑ (ΚΟ)	5,072,567,951	0.3	6,340.71	10.66	K		1.25	1.11	12.61	0.798	---	---	2012
ΠΕΙΡΤΠ	ΤΡ. ΠΕΙΡΑΙΩΣ (ΤΠΔ)	849,195,130	---			W		0.774	0.710	9.01	---	---	---	2012
ΠΡΟ	ΠΡΟΤΟΝ ΤΡΑΠΕΖΑ Α.Ε. (ΚΟ)	62,683,822	0.3	11.28	0.02	A	10	0.180	0.180	0.00	---	---	---	---
ΤΒΑΝΚ	T BANK (ΚΟ)	144,688,060	0.6	6.95	0.01	A	10	0.048	0.048	0.00	---	---	---	---
ΤΤ	ΤΑΧΥΔΡΟΜΙΚΟ ΤΑΜΕΙΟΥΤΗΡΙΟ (ΚΟ)	284,465,964	3.7	47.79	0.08	A	10	0.168	0.168	0.00	---	---	---	---
Ασφάλειες Ιδιοκτησίας & Ζημιών														
1 Τίτλοι-Stocks, ΣΥΝΟΛΟ ΚΛΑΔΟΥ :		27,503,677		33.	0.06									
ΕΥΠΙΚ	ΕΥΡΩΠΑΪΚΗ ΠΙΣΤΗ (ΚΟ)	27,503,677	0.6	33.00	0.06	K		1.20	1.11	8.11	2.215	0.44	0.33	2012
Μεσίτες Ασφαλίσεων														
1 Τίτλοι-Stocks, ΣΥΝΟΛΟ ΚΛΑΔΟΥ :		6,000,000		.31	0.00									
ΕΥΒΚ	ΓΙΟΥΡΟΜΠΡΟΚΕΡΣ (ΚΟ)	6,000,000	0.6	0.31	0.00	E		0.052	0.052	0.00	---	---	---	2012
Εταιρείες Επενδύσεων														
2 Τίτλοι-Stocks, ΣΥΝΟΛΟ ΚΛΑΔΟΥ :		11,596,000		20.07	0.03									
ΑΙΟΑΚ	ΑΙΟΛΙΚΗ ΑΕΞ (ΚΟ)	11,178,000	1.45	12.30	0.02	K		1.10	1.01	8.91	3.944	0.13	0.13	2012
ΑΝΔΡΟ	ΑΝΔΡΟΜΕΔΑ ΑΕΞ (ΚΟ)	418,000	16	7.78	0.01	K		18.61	20.65	-9.88	10.174	---	---	2012
Επενδυτικές Υπηρεσίες														
1 Τίτλοι-Stocks, ΣΥΝΟΛΟ ΚΛΑΔΟΥ :		65,368,563		415.09	0.70									
ΕΧΑΕ	ΕΛΛΗΝΙΚΑ ΧΡΗΜΑΤΙΣΤΗΡΙΑ (ΚΟ)	65,368,563	0.76	415.09	0.70	K		6.35	5.57	14.00	0.268	---	---	2012
Συμμετοχές & Ανάπτυξη Ακίνητης Περιουσίας														
5 Τίτλοι-Stocks, ΣΥΝΟΛΟ ΚΛΑΔΟΥ :		205,728,335		245.38	0.41									
ΒΑΛΚ	ΒΑΛΚΑΝ ΑΚΙΝΗΤΑ (ΚΟ)	20,121,710	1.21	3.82	0.01	A	10	0.190	0.190	0.00	---	---	---	---
ΒΩΒΟΣ	ΒΩΒΟΣ ΜΠΑΜΠΗΣ (ΚΟ)	33,930,000	0.3	10.31	0.02	A	10	0.304	0.304	0.00	---	---	---	---
ΕΛΒΙΟ	ΕΛΒΙΕΜΕΚ (ΚΟ)	7,085,888	1.59	21.26	0.04	E		3.00	3.00	0.00	---	---	---	2012
ΚΑΜΠ	REDS (ΚΟ)	57,434,884	1.31	29.87	0.05	K		0.520	0.510	1.96	4.324	---	---	2012
ΚΕΚΡ	ΚΕΚΡΩΦ (ΚΟ)	3,300,689	0.35	5.94	0.01	K		1.80	1.71	5.26	6.156	---	---	2012
ΚΕΡΑΛ	ΚΕΡΑΜΕΙΑ-ΑΛΜΑΤΙΝΗ (ΚΟ)	24,619,524	0.5	2.17	0.00	A	10	0.088	0.088	0.00	---	---	---	---
ΛΑΜΔΑ	LAMBDA DEVELOPMENT (ΚΟ)	44,267,700	0.3	169.99	0.29	K		3.84	3.84	0.00	2.481	---	---	2012
ΠΑΣΑΛ	PASAL A.E. (ΚΟ)	14,967,940	0.5	2.02	0.00	E		0.135	0.172	-21.51	---	---	---	2012
Υπηρεσίες Ακίνητης Περιουσίας														
1 Τίτλοι-Stocks, ΣΥΝΟΛΟ ΚΛΑΔΟΥ :		14,000,000		91.	0.15									
ΑΣΤΑΚ	ALPHA ΑΣΤΙΚΑ ΑΚΙΝΗΤΑ (ΚΟ)	14,000,000	3.8	91.00	0.15	X		6.50	6.56	-0.91	---	---	---	2012
Ε.Ε.Α.Π. Βιομηχανικών & Επαγγελματικών Χώρων														
2 Τίτλοι-Stocks, ΣΥΝΟΛΟ ΚΛΑΔΟΥ :		68,962,240		62.15	0.10									
ΜΙΓΡΕ	MIG REAL ESTATE (ΚΟ)	14,074,000	3	20.27	0.03	K		1.44	1.77	-18.64	9.145	---	---	2012
ΤΡΑΣΤΟΡ	TRASTOR A.E.E.A.P. (ΚΟ)	54,888,240	1.13	41.88	0.07	K		0.763	0.740	3.11	2.549	---	---	2012
Εξειδικευμένες Ε.Ε.Α.Π.														
1 Τίτλοι-Stocks, ΣΥΝΟΛΟ ΚΛΑΔΟΥ :		61,000,000		453.23	0.76									
ΕΥΠΡΟ	EUROBANK PROPERTIES ΑΕΕΑΠ (ΚΟ)	61,000,000	2.13	453.23	0.76	K		7.43	6.52	13.96	0.851	---	---	2012
Εξειδικευμένες Χρηματοοικονομικές Υπηρεσίες														
2 Τίτλοι-Stocks, ΣΥΝΟΛΟ ΚΛΑΔΟΥ :		808,083,610		293.84	0.49									
ΚΟΥΜ	ΚΟΥΜΠΑΣ ΣΥΜΜΕΤΟΧΩΝ (ΚΟ)	17,544,600	0.6	2.32	0.00	A	10	0.132	0.132	0.00	---	---	---	---
ΜΙΓ	MARFIN INVESTMENT GROUP (ΚΟ)	770,328,883	0.3	290.41	0.49	K		0.377	0.281	34.16	0.406	---	---	2012
ΠΑΡΝ	ΠΑΡΝΑΣΣΟΣ (ΚΟ)	20,210,127	1.53	1.11	0.00	E		0.055	0.112	-50.89	---	---	---	2012
Σταθερή Τηλεφωνία														
1 Τίτλοι-Stocks, ΣΥΝΟΛΟ ΚΛΑΔΟΥ :		490,150,389		3,774.16	6.34									
ΟΤΕ	ΟΤΕ (ΚΟ)	490,150,389	2.39	3,774.16	6.34	K		7.70	6.84	12.57	0.187	---	---	2012
Εξοπλισμός Τηλεπικοινωνιών														
3 Τίτλοι-Stocks, ΣΥΝΟΛΟ ΚΛΑΔΟΥ :		149,049,815		79.97	0.13									
ΙΝΤΚΑ	INTRACOM HOLDINGS (ΚΟ)	133,025,996	1.41	62.92	0.11	K		0.473	0.407	16.22	0.688	---	---	2012
ΜΑΡΑΚ	ΜΑΡΑΚ ΗΛΕΚΤΡΟΝΙΚΗ (ΚΟ)	9,567,289	0.3	2.91	0.00	E		0.304	0.150	102.67	---	---	---	2012
ΣΠΕΙΣ	SPACE HELLAS (ΚΟ)	6,456,530	1.6	14.14	0.02	K		2.19	2.19	0.00	---	---	---	2012
Διυλιστήρια														
1 Τίτλοι-Stocks, ΣΥΝΟΛΟ ΚΛΑΔΟΥ :		110,782,980		869.65	1.46									
ΜΟΗ	ΜΟΤΟΡ ΟΪΛ (ΚΟ)	110,782,980	0.85	869.65	1.46	K		7.85	7.06	11.19	0.358	1.03	0.82	2012

P/E		Μέγιστο / Προμέγιστο 2011 Dividend / Interim Dividend 2011	Μέγιστο / Προμέγιστο 2012 Dividend / Interim Dividend 2012	Μερισματοδόση Dividend Yield (%) ⁽¹⁾	Διακυμάνσεις Τιμών Σεπτεμβρίου Monthly Price in September				Διακυμάνσεις Τιμών από 1/1/2013 Price Range since 1.1.2013	Αξία Συναλλαγών Value of Transactions ⁽²⁾	Συναλλαγές σε Τεμάχια Shares Transactions in Items ⁽³⁾	Αριθμός Πράξεων Number of Trades	Μηνιαία Ευομεσιμότητα Monthly Viability (%)	Securities ⁽¹⁾
πριν φόρων before tax	μετά φόρων after tax				Κ	Ανώτερη High	Κατώτερη Low	Ανώτερη High						
Banks														
									510,423,825.99	500,585,970	177,510	1.69	: TOTAL OF SECTOR	
---	---	---	---	---	0.50	0.61	0.16	0.70	93,677,252.56	165,427,627	48,757	1.51	ALPHA BANK (CR)	
---	---	---	---	---	0.94	1.17	0.24	1.17	52,290,909.64	48,820,794	13,803	3.96	ALPHA BANK (W)	
---	---	---	---	---	0.16	0.16	0.16	0.16	0.00	0	0	0.00	ATE (CR)	
---	---	---	---	---	0.23	0.28	0.17	1.06	6,915,344.43	26,525,574	8,154	3.79	ATTICA BANK S.A. (CR)	
---	---	---	---	---	1.51	2.16	1.51	8.85	232.73	118	18	0.00	GENIKI BANK (CR)	
---	---	0.67	0.54	3.49	12.60	15.98	11.26	19.19	3,612,901.75	252,994	3,911	1.27	BANK OF GREECE (CR)	
---	---	---	---	---	2.91	3.36	1.83	9.87	103,615,752.95	33,041,111	30,675	1.38	NATIONAL BANK (CR)	
---	---	---	---	---	0.84	1.05	0.42	2.00	14,209,763.96	14,882,088	10,566	6.06	NATIONAL BANK (W)	
---	---	---	---	---	0.50	0.67	0.50	6.23	12,064,126.44	19,732,048	12,179	0.49	EUROBANK ERGASIAS (CR)	
---	---	---	---	---	0.21	0.21	0.18	0.28	0.00	0	0	0.00	BANK OF CYPRUS (CR)	
---	---	---	---	---	1.07	1.41	0.83	6.28	194,803,380.50	152,404,269	39,460	3.00	PIRAEUS BANK (CR)	
---	---	---	---	---	0.65	0.79	0.29	0.89	29,234,161.03	39,499,347	9,987	4.65	PIRAEUS BANK (W)	
---	---	---	---	---	0.18	0.18	0.18	0.18	0.00	0	0	0.00	PROTON BANK S.A. (CR)	
---	---	---	---	---	0.05	0.05	0.05	0.05	0.00	0	0	0.00	T BANK (CR)	
---	---	---	---	---	0.17	0.17	0.17	0.17	0.00	0	0	0.00	TT HELLENIC POSTBANK (CR)	
Property & Casualty Insurance														
									269,104.06	228,152	430	0.83	: TOTAL OF SECTOR	
2.8	3.6	0.05	0.10	8.33	1.10	1.29	0.97	1.62	269,104.06	228,152	430	0.83	EUROPEAN RELIANCE INSUR. (CR)	
Insurance Brokers														
									106.18	2,042	5	0.03	: TOTAL OF SECTOR	
---	---	---	---	---	0.05	0.05	0.05	0.33	106.18	2,042	5	0.03	EUROBROKERS S.A. (CR)	
Equity Investment Instruments														
									73,719.45	55,432	178	0.48	: TOTAL OF SECTOR	
8.5	8.7	---	---	---	0.96	1.14	0.90	1.17	58,314.28	54,643	146	0.49	AEOLIAN INVESTMENT FUND (CR)	
1.7	1.7	---	---	---	18.05	20.21	17.10	25.41	15,405.17	789	32	0.19	ANDROMEDA SA (CR)	
Investment Services														
									28,232,823.66	4,596,544	13,542	7.03	: TOTAL OF SECTOR	
27.4	28.4	0.11	0.09	1.42	5.52	6.51	3.75	6.97	28,232,823.66	4,596,544	13,542	7.03	HELLENIC EXCHANGES (CR)	
Real Estate Holding & Development														
									461,386.00	221,684	1,051	0.11	: TOTAL OF SECTOR	
---	---	---	---	---	0.19	0.19	0.16	0.44	0.00	0	0	0.00	BALKAN R.E. (CR)	
---	---	---	---	---	0.30	0.30	0.30	0.30	0.00	0	0	0.00	BABIS VOVOIS SA (CR)	
**	**	---	---	---	3.00	3.00	3.00	3.58	0.00	0	0	0.00	ELVIEMEK (CR)	
---	---	---	---	---	0.46	0.53	0.45	0.95	39,864.10	78,508	194	0.14	REDS S.A. (CR)	
---	---	---	---	---	1.76	2.03	1.54	3.79	30,122.88	16,325	158	0.49	KEKROPS SA (CR)	
---	---	---	---	---	0.09	0.09	0.09	0.09	0.00	0	0	0.00	KERAMIA-ALLATINI (CR)	
---	---	---	---	---	3.50	4.23	3.50	6.48	386,922.22	98,029	644	0.22	LAMDA DEVELOPMENT SA (CR)	
---	---	---	---	---	0.13	0.21	0.12	0.41	4,476.80	28,822	55	0.19	PASAL DEVELOPMENT S.A. (CR)	
Real Estate Services														
									19,793.32	3,036	42	0.02	: TOTAL OF SECTOR	
10.2	13.5	---	---	---	5.26	6.98	5.26	7.00	19,793.32	3,036	42	0.02	ALPHA REAL ESTATE SA(CR)	
Industrial & Office REITs														
									196,549.07	248,257	339	0.36	: TOTAL OF SECTOR	
---	---	0.25	---	---	1.41	1.92	1.17	1.92	12,903.24	8,696	62	0.06	MIG REAL ESTATE (CR)	
---	---	0.10	0.10	13.11	0.70	0.80	0.62	0.83	183,645.83	239,561	277	0.44	TRASTOR REAL EST. INV. CO.(CR)	
Specialty REITs														
									4,997,870.68	702,369	3,623	1.15	: TOTAL OF SECTOR	
---	---	0.41	---	---	6.41	7.50	4.87	7.75	4,997,870.68	702,369	3,623	1.15	EUROBANK PROPERTIES REIC (CR)	
Specialty Finance														
									14,926,238.20	42,113,450	16,391	5.21	: TOTAL OF SECTOR	
---	---	---	---	---	0.13	0.13	0.13	0.13	0.00	0	0	0.00	KOYMBAS SYNERGY GROUP (CR)	
---	---	---	---	---	0.28	0.42	0.18	0.56	14,883,738.14	41,529,877	16,135	5.39	MARFIN INVESTMENT GROUP (CR)	
---	---	---	---	---	0.06	0.11	0.06	0.70	42,500.06	583,573	256	2.89	PARNASSOS ENTERP. (CR)	
Fixed Line Telecommunications														
									176,012,925.58	23,115,401	30,368	4.72	: TOTAL OF SECTOR	
---	---	---	---	---	6.73	8.25	4.26	8.25	176,012,925.58	23,115,401	30,368	4.72	OTE (CR)	
Telecommunications Equipment														
									2,842,305.37	5,905,869	5,542	3.96	: TOTAL OF SECTOR	
---	---	---	---	---	0.40	0.54	0.32	0.75	2,842,240.63	5,905,602	5,534	4.44	INTRACOM HOLDINGS (CR)	
---	---	---	---	---	0.15	0.30	0.07	0.41	64.74	267	8	0.00	MARAC ELECTRONICS (CR)	
37.7	70.3	---	---	---	2.19	2.19	1.25	2.20	0.00	0	0	0.00	SPACE HELLAS SA (CR)	
Exploration & Production														
									16,179,873.93	2,121,027	8,369	1.91	: TOTAL OF SECTOR	
7.6	9.6	0.40	0.30	3.82	7.05	7.98	6.80	9.37	16,179,873.93	2,121,027	8,369	1.91	MOTOR OIL (CR)	

Σύμβολο ΟΔΣΗΣ OLSHS Code	Χρεόγραφο (1)	Αριθμός Εισηγμένων Χρεογράφων Number of Listed Securities (*)	Ονομαστική Αξία Nominal Value	Χρημ/κή Αξία (Εξοτ. Ευρώ) Market Capitalisation (Million Euro) (**)	% στη Συνολική Χρημ/κή Αξία % in Total Market Capitalisation	Κατηγορία - Category (\$)	No Σημείωσης - Note Nr	Τιμή Κλεισίματος Closing Price	Τιμή Κλεισίματος Πρ. Μήνα Previous Month Closing Price	% Μεταβολή Μηνός % Monthly Price Change	% Spread Μηνός % Monthly Spread	Κέρδη ανά Μετοχή Profits per Share		Έτος χρήσης Fiscal year
												προ φόρων before tax	μετά φόρων after tax	
Καθετοποιημένες Εταιρ. Πετρελαίου & Φυσικού Αερίου														
2 Τίτλοι-Stocks, ΣΥΝΟΛΟ ΚΛΑΔΟΥ :		329,463,315		2,407.78	4.05									
ΕΛΙΝ	ΕΛΙΝΟΙΛ (ΚΟ)	23,828,130	0.5	23.83	0.04	K		1.00	1.17	-14.53	14.095	---	---	2012
ΕΛΠΕ	ΕΛΛΗΝΙΚΑ ΠΕΤΡΕΛΙΑ (ΚΟ)	305,635,185	2.18	2,383.95	4.01	K		7.80	6.90	13.04	0.373	0.44	0.32	2012
Συμβατικός Ηλεκτρισμός														
1 Τίτλοι-Stocks, ΣΥΝΟΛΟ ΚΛΑΔΟΥ :		232,000,000		1,941.84	3.26									
ΔΕΗ	ΔΕΗ (ΚΟ)	232,000,000	4.6	1,941.84	3.26	K		8.37	7.14	17.23	0.225	---	---	2012
Υδρευση														
2 Τίτλοι-Stocks, ΣΥΝΟΛΟ ΚΛΑΔΟΥ :		142,800,000		1,103.69	1.86									
ΕΥΑΠΣ	ΕΥΑΘ (ΚΟ)	36,300,000	1.12	225.06	0.38	K		6.20	5.75	7.83	0.762	---	---	2012
ΕΥΔΑΠ	ΕΥΔΑΠ (ΚΟ)	106,500,000	0.6	878.63	1.48	K		8.25	6.02	37.04	0.321	0.58	0.44	2012
Βασικά Χημικά														
1 Τίτλοι-Stocks, ΣΥΝΟΛΟ ΚΛΑΔΟΥ :		26,730,187		32.61	0.05									
ΕΛΤΟΝ	ΕΛΤΟΝ (ΚΟ)	26,730,187	0.6	32.61	0.05	K		1.22	1.12	8.93	2.152	0.12	0.10	2012
Εξειδικευμένα Χημικά														
6 Τίτλοι-Stocks, ΣΥΝΟΛΟ ΚΛΑΔΟΥ :		172,033,194		295.16	0.50									
ΔΑΙΟΣ	ΔΑΙΟΣ ΠΛΑΣΤΙΚΑ (ΚΟ)	15,000,000	0.3	55.05	0.09	K		3.67	3.79	-3.17	9.454	---	---	2012
ΔΡΟΥΚ	ΝΤΡΟΥΚΦΑΡΜΠΕΝ ΕΛΛΑΣ (ΚΟ)	3,873,120	0.3	7.48	0.01	K		1.93	1.19	62.18	32.360	---	---	2012
ΠΕΤΖΚ	ΠΕΤΖΕΤΑΚΙΣ Α. (ΚΟ)	25,583,146	0.3	6.65	0.01	A	10	0.260	0.260	0.00	---	---	---	---
ΠΛΑΘ	ΠΛΑΣΤΙΚΑ ΘΡΑΚΗΣ (ΚΟ)	45,094,620	0.5	57.27	0.10	K		1.27	1.22	4.10	1.284	0.21	0.17	2012
ΠΛΑΚΡ	ΠΛΑΣΤΙΚΑ ΚΡΗΤΗΣ (ΚΟ)	27,379,200	0.52	146.20	0.25	K		5.34	4.70	13.62	3.031	0.45	0.35	2012
ΣΑΙΚΛ	CYCLON ΕΛΛΑΣ (ΚΟ)	26,664,840	0.47	13.84	0.02	K		0.519	0.499	4.01	9.628	---	---	2012
ΣΠΥΡ	ΣΠΥΡΟΥ ΑΓΡ. ΟΙΚ. (ΚΟ)	28,438,268	0.3	8.67	0.01	K		0.305	0.297	2.69	10.096	---	---	2012
Αλουμίνιο														
4 Τίτλοι-Stocks, ΣΥΝΟΛΟ ΚΛΑΔΟΥ :		201,126,275		267.59	0.45									
ΑΛΚΟ	ΑΛΚΟ ΕΛΛΑΣ (ΚΟ)	25,000,000	0.4	9.28	0.02	K		0.371	0.417	-11.03	4.404	---	---	2012
ΑΛΜΥ	ΑΛΟΥΜΥΛ (ΚΟ)	22,016,250	0.37	12.06	0.02	K		0.548	0.585	-6.32	2.397	---	---	2012
ΕΛΒΑ	ΕΛΒΑΛ (ΚΑ)	124,100,815	0.3	234.55	0.39	K		1.89	1.87	1.07	1.321	0.13	0.13	2012
ΕΤΕΜ	ΕΤΕΜ (ΚΑ)	30,009,210	0.31	11.70	0.02	K		0.390	0.366	6.56	6.290	---	---	2012
Μη Σιδηρούχα Μέταλλα														
2 Τίτλοι-Stocks, ΣΥΝΟΛΟ ΚΛΑΔΟΥ :		218,195,489		642.62	1.08									
ΜΥΤΙΛ	ΜΥΤΙΛΗΝΑΙΟΣ (ΚΟ)	116,915,862	1.07	558.86	0.94	K		4.78	4.00	19.50	0.316	---	---	2012
ΧΑΚΟΡ	ΧΑΛΚΟΡ (ΚΑ)	101,279,627	0.38	83.76	0.14	K		0.827	0.980	-15.61	1.082	---	---	2012
Χάλυβας														
9 Τίτλοι-Stocks, ΣΥΝΟΛΟ ΚΛΑΔΟΥ :		324,289,086		441.65	0.74									
ΕΛΣΤΡ	ΕΛΑΣΤΡΟΝ (ΚΟ)	18,648,000	1	11.93	0.02	K		0.640	0.688	-6.98	3.802	---	---	2012
ΚΟΡΔΕ	ΚΟΡΔΕΛΟΥ Χ. ΑΦΟΙ (ΚΟ)	21,224,340	0.42	4.12	0.01	K		0.194	0.225	-13.78	14.587	---	---	2012
ΛΕΒΚ	ΛΕΒΕΝΤΕΡΗΣ Ν. (ΚΑ)	8,321,682	0.67	3.35	0.01	K		0.262	0.347	-24.50	12.489	---	---	2012
ΛΕΒΠ	ΛΕΒΕΝΤΕΡΗΣ Ν. (ΠΑ)	2,160,524	0.67			K		0.540	0.448	20.54	3.427	---	---	2012
ΜΠΤΚ	ΜΠΗΤΡΟΣ ΣΥΜΜΕΤΟΧΙΚΗ (ΚΟ)	15,842,391	1.51	9.84	0.02	K		0.621	0.621	0.00	2.261	---	---	2012
ΣΙΔΕ	ΣΙΔΕΝΟΡ (ΚΟ)	96,243,908	0.41	152.07	0.26	K		1.58	1.55	1.94	0.960	---	---	2012
ΣΙΔΑΜ	ΣΙΔΑΜΑ (ΚΟ)	10,000,000	1.35	5.28	0.01	E		0.528	0.423	24.82	---	---	---	2012
ΣΩΛΚ	ΣΩΛΓΕΙΑ ΚΟΡΙΝΘΟΥ (ΚΟ)	124,170,201	0.78	249.58	0.42	K		2.01	1.95	3.08	0.598	0.03	0.03	2012
ΤΖΚΑ	ΤΖΙΡΑΚΙΑΝ ΠΡΟΦΙΛ (ΚΑ)	1,270,000	0.3	2.31	0.00	E		1.82	2.31	-21.21	---	---	---	2012
ΧΑΛΥΒ	ΧΑΛΥΒΟΦΥΛΛΩΝ (ΚΟ)	26,408,040	0.3	3.17	0.01	A	10	0.120	0.120	0.00	---	---	---	---
Ορυχεία														
1 Τίτλοι-Stocks, ΣΥΝΟΛΟ ΚΛΑΔΟΥ :		468,700		1.82	0.00									
ΜΕΡΚΟ	MERMEREN KOMB. A.D. PR. (ΕΛΠ)	468,700	---	1.82	0.00	K		3.89	4.32	-9.95	10.342	---	---	2012
Οικοδομικά Υλικά & Εξαρτήματα														
12 Τίτλοι-Stocks, ΣΥΝΟΛΟ ΚΛΑΔΟΥ :		361,271,725		1,659.63	2.79									
ΑΚΡΙΤ	ΑΚΡΙΤΑΣ (ΚΟ)	13,000,000	1	2.17	0.00	K		0.167	0.170	-1.76	7.341	---	---	2012
ΒΙΟΣΚ	UNIBIOS (ΚΟ)	14,627,315	0.3	4.05	0.01	K		0.277	0.248	11.69	5.373	---	---	2012
ΗΡΑΚ	ΗΡΑΚΛΗΣ ΑΓΕΤ (ΚΟ)	71,082,707	1.7	98.80	0.17	X		1.39	1.39	0.00	---	---	---	2012
ΙΚΤΙΝ	ΙΚΤΙΝΟΣ ΕΛΛΑΣ (ΚΟ)	28,580,100	0.4	43.44	0.07	K		1.52	1.54	-1.30	2.186	---	---	2012
ΚΥΡΜ	ΚΥΡΙΑΚΙΔΗΣ Η. - F.H.L. (ΚΟ)	22,945,139	0.92	19.04	0.03	K		0.830	0.890	-6.74	5.690	---	---	2012
ΜΑΘΙΟ	ΜΑΘΙΟΣ ΠΥΡΙΜΑΧΑ (ΚΟ)	9,819,370	0.69	2.70	0.00	K		0.275	0.269	2.23	26.836	---	---	2012
ΜΟΝΤΑ	ΒΑΡΒΕΡΗΣ Ν. - ΜΟΔΑ ΒΑΓΝΟ (ΚΟ)	18,810,000	0.4	5.34	0.01	K		0.284	0.260	9.23	6.886	---	---	2012
ΕΥΛΚ	ΙΝΤΕΡΓΟΥΝΤ-ΕΥΛΕΜΠΟΡΙΑ (ΚΟ)	34,986,430	0.44	4.52	0.01	K		0.113	0.113	0.00	11.736	---	---	2012
ΕΥΛΠ	ΙΝΤΕΡΓΟΥΝΤ-ΕΥΛΕΜΠΟΡΙΑ (ΠΟ)	2,566,836	0.44			K		0.220	0.220	0.00	12.162	---	---	2012
ΣΕΛΜΚ	ΣΕΛΜΑΝ (ΚΟ)	60,221,300	0.4	4.82	0.01	E		0.080	0.130	-38.46	---	---	---	---
ΤΙΤΚ	ΤΙΤΑΝ (ΚΟ)	77,063,568	4	1,474.74	2.48	K		18.40	14.68	25.34	0.557	---	---	2012
ΤΙΤΠ	ΤΙΤΑΝ (ΠΟ)	7,568,960	4			K		7.50	6.40	17.19	3.374	---	---	2012
Κατασκευές														
13 Τίτλοι-Stocks, ΣΥΝΟΛΟ ΚΛΑΔΟΥ :		742,381,506		862.81	1.45									
ΑΒΑΞ	J. & P. - ΑΒΑΞ (ΚΟ)	77,654,850	0.58	133.57	0.22	K		1.72	1.47	17.01	1.904	---	---	2012
ΑΕΓΕΚ	ΑΕΓΕΚ (ΚΟ)	33,301,715	0.32	3.03	0.01	E		0.091	0.109	-16.51	---	0.00	---	2012
ΑΘΗΝΑ	ΑΘΗΝΑ (ΚΟ)	49,152,904	0.8	5.90	0.01	X		0.120	0.330	-63.64	---	---	---	2012

P/E		Μέγιστο / Προβλεπόμενο 2011 Dividend / Interim Dividend 2011	Μέγιστο / Προβλεπόμενο 2012 Dividend / Interim Dividend 2012	Μερισματοδόση Dividend Yield (%) ⁽¹⁾	Διακυμάνσεις Τιμών Σεπτεμβρίου Monthly Price in September		Διακυμάνσεις Τιμών από 1/1/2013 Price Range since 1.1.2013		Αξία Συναλλαγών Value of Transactions ⁽²⁾	Συναλλαγές σε Τεμάχια Shares Transactions in Items ⁽³⁾	Αριθμός Προβέων Number of Trades	Μηνιαία Ευρεσιμότητα Monthly Reliability (%)	Securities ⁽¹⁾
πριν φόρων before tax	μετά φόρων after tax				Κ	Ανώτερη High	Κατώτερη Low	Ανώτερη High					
Integrated Oil & Gas													
									14,658,536.92	1,922,545	9,866	0.58	: TOTAL OF SECTOR
---	---	---	---	---	1.00	1.26	1.00	1.89	5,963.54	5,861	12	0.02	ELINOIL S.A. (CR)
17.9	24.4	0.45	0.15	1.92	6.90	8.03	6.20	9.30	14,652,573.38	1,916,684	9,854	0.63	HELLENIC PETROLEUM (CR)
Conventional Electricity													
									62,715,359.81	7,903,362	21,000	3.41	: TOTAL OF SECTOR
43.3	**	---	0.03	0.30	7.08	8.50	4.55	8.50	62,715,359.81	7,903,362	21,000	3.41	PPC (CR)
Water													
									49,081,858.55	6,875,748	17,715	4.81	: TOTAL OF SECTOR
10.5	12.7	0.19	0.16	2.61	5.52	6.57	4.73	6.82	4,569,254.13	757,631	3,359	2.09	THESSALONIKA WATER & SEWERAGE
14.2	18.8	0.05	0.15	1.82	5.90	8.53	4.65	8.53	44,512,604.42	6,118,117	14,356	5.74	EYDAP S.A. (CR)
Commodity Chemicals													
									196,196.10	167,438	717	0.63	: TOTAL OF SECTOR
9.9	12.8	---	---	---	1.08	1.24	0.85	1.25	196,196.10	167,438	717	0.63	ELTON SA (CR)
Specialty Chemicals													
									1,558,158.35	1,065,753	2,284	0.62	: TOTAL OF SECTOR
**	---	---	---	---	3.35	3.79	3.34	5.50	393.55	115	4	0.00	DAIOS PLASTICS SA (CR)
---	---	---	---	---	1.19	1.99	0.90	2.64	19,345.17	14,274	55	0.37	DRUCKFARBEN HELLAS (CR)
---	---	---	---	---	0.26	0.26	0.26	0.26	0.00	0	0	0.00	PETZTAKIS SA (CR)
6.2	7.3	---	0.05	3.67	1.19	1.36	1.07	1.64	1,137,248.10	893,291	1,656	1.98	THRACE PLASTICS SA (CR)
11.9	15.3	---	---	---	4.40	5.34	4.40	5.65	359,417.04	72,374	409	0.26	CRETE PLASTICS SA (CR)
---	---	---	---	---	0.46	0.54	0.39	0.70	39,256.88	77,580	122	0.29	CYCLON HELLAS SA (CR)
---	---	---	---	---	0.29	0.34	0.25	0.56	2,497.61	8,119	38	0.03	SPIROY AGRICULTURE SA (CR)
Aluminum													
									1,191,862.48	1,198,337	2,472	0.60	: TOTAL OF SECTOR
---	---	---	---	---	0.37	0.43	0.16	0.60	221,990.39	547,222	438	2.19	ALCO HELLAS SA (CR)
---	---	---	---	---	0.50	0.58	0.36	0.74	30,847.69	57,967	352	0.26	ALUMIL (CR)
14.5	14.6	---	---	---	1.82	1.99	1.55	2.38	890,005.62	465,806	1,412	0.38	ELVAL SA. (CB)
---	---	---	---	---	0.36	0.42	0.33	0.83	49,018.78	127,342	270	0.42	ETEM SA (CB)
Nonferrous Metals													
									27,310,379.38	6,567,912	17,218	3.01	: TOTAL OF SECTOR
---	---	---	---	---	3.98	5.09	3.38	5.65	26,413,278.05	5,551,905	15,293	4.75	MYTILINEOS HOLDINGS (CR)
---	---	---	---	---	0.81	1.00	0.55	1.42	897,101.33	1,016,007	1,925	1.00	HALKOR SA (CB)
Steel													
									7,353,562.00	4,138,276	9,704	1.28	: TOTAL OF SECTOR
---	---	---	---	---	0.60	0.75	0.52	0.97	113,339.25	176,789	495	0.95	ELASTRON (CR)
---	---	---	---	---	0.19	0.23	0.19	0.43	2,699.54	13,066	28	0.06	KORDELLOS BROS SA (CR)
---	---	---	---	---	0.22	0.35	0.20	0.66	3,086.76	12,575	40	0.15	N. LEVEDERIS SA (CB)
---	---	0.04	0.04	8.06	0.40	0.54	0.31	0.80	82.89	195	8	0.01	N. LEVEDERIS SA (PB)
---	---	---	---	---	0.62	0.62	0.34	0.75	0.00	0	0	0.00	BITROS HOLDING SA (CR)
---	---	---	---	---	1.47	1.76	1.00	2.39	2,676,022.15	1,678,350	3,142	1.74	SIDENOR (CR)
---	---	---	---	---	0.31	0.53	0.31	0.92	12,091.22	34,107	72	0.34	SIDMA SA (CR)
58.6	72.0	---	---	---	1.93	2.16	1.40	2.59	4,545,195.12	2,222,712	5,896	1.79	CORINTH PIPEWORKS SA (CR)
---	---	---	---	---	1.82	2.40	0.90	3.33	1,045.07	482	23	0.04	GIRAKIAN PROFIL SA (CB)
---	---	---	---	---	0.12	0.12	0.12	0.12	0.00	0	0	0.00	SHEET STEEL SA (CR)
General Mining													
									10,025.78	2,482	98	0.53	: TOTAL OF SECTOR
0.9	0.9	---	---	---	3.84	4.32	3.73	5.19	10,025.78	2,482	98	0.53	MERMEREN KOMB. A.D. PR. (GDR)
Building Materials & Fixtures													
									25,531,756.35	3,031,467	8,678	0.84	: TOTAL OF SECTOR
---	---	---	---	---	0.13	0.24	0.13	0.52	278.74	1,617	56	0.01	AKRITAS SA (CR)
---	---	---	---	---	0.22	0.30	0.15	0.41	299,620.34	1,124,158	907	7.69	UNIBIOS (CR)
---	---	---	---	---	1.35	1.40	1.20	1.80	35,515.48	26,020	106	0.04	HERACLES GEN.CEMENT CO. (CR)
11.5	14.7	0.02	---	---	1.45	1.60	1.16	1.80	465,356.67	307,015	844	1.07	IKTINOS HELLAS SA (CR)
23.4	81.3	---	---	---	0.82	0.94	0.63	1.04	29,195.92	34,075	92	0.15	KYRIAKIDIS MARBLES SA (CR)
---	---	---	---	---	0.19	0.30	0.18	0.51	16,428.97	62,455	49	0.64	MATHIOS REFRACTORY SA (CR)
---	---	---	---	---	0.24	0.29	0.24	0.42	1,329.76	5,213	70	0.03	VARVERIS - MODA BAGNO SA (CR)
---	---	---	---	---	0.11	0.11	0.10	0.19	2,309.23	20,726	9	0.06	INTERWOOD-XYLEMPORIA (CR)
---	---	---	---	---	0.22	0.22	0.20	0.32	0.00	0	0	0.00	INTERWOOD-XYLEMPORIA (PR)
---	---	---	---	---	0.08	0.13	0.08	0.28	343.90	3,860	12	0.01	SHELMAN SA (CR)
---	---	---	---	---	14.21	19.00	11.31	19.00	24,455,259.89	1,412,603	6,292	1.83	TITAN CEMENT (CR)
---	---	---	---	---	6.40	7.59	5.75	7.59	226,117.45	33,725	241	0.45	TITAN CEMENT CO. (PR)
Heavy Construction													
									25,584,866.89	13,201,446	19,931	1.78	: TOTAL OF SECTOR
---	---	---	---	---	1.46	1.87	1.05	1.90	889,734.41	528,838	1,012	0.68	J & P - AVAX SA (CR)
**	---	---	---	---	0.07	0.11	0.07	0.18	15,473.55	174,814	172	0.52	AEGEK (CR)
---	---	---	---	---	0.12	0.33	0.09	0.34	572.85	3,582	12	0.01	ATHENA SA (CR)

Σύμβολο ΟΔΣΗΣ OLSHS Code	Χρεόγραφα (1)	Αριθμός Εισηγμένων Χρεογράφων Number of Listed Securities (*)	Ονομαστική Αξία Nominal Value	Χρημ/κή Αξία (Εξοτ. Ευρώ) Market Capitalisation (Million Euro) (**)	% στη Συνολική Χρημ/κή Αξία % in Total Market Capitalisation	Κατηγορία - Category (\$)	No Σημείωσης - Note Nr	Τιμή Κλεισίματος Closing Price	Τιμή Κλεισίματος Πρ. Μήνα Previous Month Closing Price	% Μεταβολή Μηνός % Monthly Price Change	% Spread Μηνός % Monthly Spread	Κέρδη ανά Μετοχή Profits per Share		Έτος χρήσης Fiscal year
												προ φόρων before tax	μετά φόρων after tax	
Κατασκευές (Συνέχεια)														
ΑΤΤΙΚ	ΑΤΤΙ - ΚΑΤ (ΚΟ)	81,644,555	0.3	2.45	0.00	E		0.030	0.040	-25.00	---	---	---	2012
ΒΙΟΤ	ΒΙΟΤΕΡ (ΚΟ)	17,579,754	4.16	2.71	0.00	E		0.154	0.174	-11.49	---	---	---	2012
ΓΕΚΤΕΡΝΑ	ΓΕΚ ΤΕΡΝΑ (ΚΟ)	85,882,688	0.57	200.97	0.34	K		2.34	2.03	15.27	0.551	---	---	2012
ΔΟΜΙΚ	ΔΟΜΙΚΗ ΚΡΗΤΗΣ (ΚΟ)	15,878,748	0.48	8.54	0.01	E		0.538	0.538	0.00	---	---	---	2012
ΕΔΡΑ	ΕΔΡΑΣΗ - ΨΑΛΛΙΔΑΣ Χ. (ΚΟ)	7,847,611	1.2	1.18	0.00	A	10	0.150	0.150	0.00	---	---	---	---
ΕΚΤΕΡ	ΕΚΤΕΡ (ΚΟ)	11,250,000	0.56	6.01	0.01	K		0.534	0.462	15.58	3.535	---	---	2012
ΕΛΛΑΚΤΩΡ	ΕΛΛΑΚΤΩΡ (ΚΟ)	177,001,313	1.03	433.65	0.73	K		2.45	2.02	21.29	0.553	---	---	2012
ΙΝΚΑΤ	ΙΝΤΡΑΚΑΤ (ΚΟ)	23,154,250	1.36	17.71	0.03	K		0.765	0.696	9.91	2.786	---	---	2012
ΚΛΜ	ΚΛΟΥΚΙΝΑΣ - ΛΑΠΠΑΣ (ΚΟ)	40,219,218	0.3	25.86	0.04	K		0.643	0.598	7.53	4.844	---	---	2012
ΜΗΧΚ	ΜΗΧΑΝΙΚΗ (ΚΟ)	66,937,526	0.7	9.19	0.02	A	10	0.100	0.100	0.00	---	---	---	---
ΜΗΧΠ	ΜΗΧΑΝΙΚΗ (ΠΟ)	25,968,987	0.7			A	10	0.096	0.096	0.00	---	---	---	---
ΜΟΧΛ	ΜΟΧΛΟΣ (ΚΟ)	4,588,137	16	8.72	0.01	K		1.90	1.70	11.76	7.686	---	---	2012
ΠΡΔ	ΠΡΟΟΔΕΥΤΙΚΗ (ΚΟ)	24,319,250	0.3	3.33	0.01	K		0.137	0.145	-5.52	7.651	---	---	2012
Υλικά Συσκευασίας														
6 Τίτλοι-Stocks, ΣΥΝΟΛΟ ΚΛΑΔΟΥ :		363,218,260		133.61	0.22									
ΒΙΣ	ΒΙΣ (ΚΟ)	4,968,600	2.88	3.80	0.01	K		0.764	0.825	-7.39	16.036	---	---	2012
ΚΑΡΤΖ	ΚΑΡΑΤΖΗ (ΚΟ)	14,679,792	1.44	68.26	0.11	K		4.65	4.48	3.79	2.379	---	---	2012
ΜΑΙΚ	ΜΑΪΛΗΣ Μ.Ι.(ΚΟ)	322,925,288	0.3	21.64	0.04	E		0.067	0.079	-15.19	---	---	---	2012
ΠΑΙΡ	ΠΑΪΡΗΣ ΠΛΑΣΤΙΚΩΝ (ΚΟ)	4,971,466	1.46	1.52	0.00	K		0.305	0.319	-4.39	14.264	---	---	2012
ΠΠΑΚ	PAPERPACK (ΚΟ)	3,953,090	0.9	3.95	0.01	K		0.998	0.708	40.96	6.960	---	---	2012
ΦΛΞΟ	FLEXORACK (ΚΟ)	11,720,024	0.53	34.46	0.06	K		2.94	3.90	-24.62	7.801	0.37	0.30	2012
Διαφοροποιημένες Βιομηχανίες														
1 Τίτλοι-Stocks, ΣΥΝΟΛΟ ΚΛΑΔΟΥ :		199,474,091		917.58	1.54									
ΒΙΟΧΚ	ΒΙΟΧΑΛΚΟ (ΚΑ)	199,474,091	0.3	917.58	1.54	K		4.60	3.98	15.58	0.380	---	---	2012
Ηλεκτρικά Μέρη & Εξοπλισμός														
2 Τίτλοι-Stocks, ΣΥΝΟΛΟ ΚΛΑΔΟΥ :		35,678,860		61.07	0.10									
ΑΛΚΑΤ	ΝΕΧΑΝΣ ΕΛΛΑΣ (ΚΟ)	6,132,500	1.25	13.80	0.02	K		2.25	2.18	3.21	10.233	---	---	2012
ΕΛΚΑ	ΕΛΛΗΝΙΚΑ ΚΑΛΩΔΙΑ (ΚΟ)	29,546,360	0.71	47.27	0.08	K		1.60	1.59	0.63	2.366	---	---	2012
Εμπορικά Οχήματα και Φορτηγά														
2 Τίτλοι-Stocks, ΣΥΝΟΛΟ ΚΛΑΔΟΥ :		45,680,678		39.45	0.07									
ΕΛΤΚ	ΕΛΤΡΑΚ (ΚΟ)	15,146,404	0.34	24.99	0.04	K		1.65	1.71	-3.51	7.932	---	---	2012
ΝΕΩΡΣ	ΝΕΩΡΙΟΝ (ΚΟ)	23,463,874	0.8	2.93	0.00	A	10	0.125	0.125	0.00	---	---	---	---
ΠΕΤΡΟ	ΠΕΤΡΟΠΟΥΛΟΣ ΠΕΤΡΟΣ (ΚΟ)	7,070,400	0.93	11.52	0.02	K		1.63	1.50	8.67	3.071	---	---	2012
Μηχανήματα Βιομηχανικού Εξοπλισμού														
5 Τίτλοι-Stocks, ΣΥΝΟΛΟ ΚΛΑΔΟΥ :		165,752,623		973.95	1.64									
ΚΛΕΜ	ΚΛΕΕΜΑΝ HELLAS (ΚΟ)	23,648,700	0.33	38.31	0.06	K		1.62	1.64	-1.22	3.235	---	---	2012
ΜΕΒΑ	ΜΕΒΑCO (ΚΟ)	10,500,000	0.9	14.39	0.02	K		1.37	1.38	-0.72	5.569	0.18	0.14	2012
ΜΕΤΚ	ΜΕΤΚΑ (ΚΟ)	51,950,600	0.32	642.63	1.08	K		12.37	9.96	24.20	0.460	0.90	0.69	2012
ΣΠΙΝΤ	SPIDER - ΠΕΤΣΙΟΣ Ν.& ΥΙΟΙ (ΚΟ)	29,060,950	0.34	1.89	0.00	E		0.065	0.031	109.68	---	---	---	2012
ΦΡΙΓΟ	FRIGOGLOSS (ΚΟ)	50,592,373	0.3	276.74	0.47	K		5.47	4.70	16.38	0.531	---	---	2012
Υπηρεσίες Μεταφορών														
2 Τίτλοι-Stocks, ΣΥΝΟΛΟ ΚΛΑΔΟΥ :		71,845,744		689.54	1.16									
ΙΜΠΕ	ΙΜΠΕΡΙΟ (ΚΟ)	36,765,744	0.35	0.96	0.00	A	10	0.026	0.026	0.00	---	---	---	---
ΟΛΘ	ΟΛΘ (ΚΟ)	10,080,000	3	243.33	0.41	K		24.14	23.60	2.29	1.579	---	---	2012
ΟΛΠ	ΟΛΠ (ΚΟ)	25,000,000	2	445.25	0.75	K		17.81	16.72	6.52	0.691	0.25	0.20	2012
Υποστηρικτικές Υπηρεσίες προς Επιχειρήσεις														
4 Τίτλοι-Stocks, ΣΥΝΟΛΟ ΚΛΑΔΟΥ :		64,114,724		62.93	0.11									
ΕΣΥΜΒ	ΕΥΡΩΣΥΜΒΟΥΛΟΙ (ΚΟ)	7,347,600	0.6	22.63	0.04	E		3.08	2.62	17.56	---	---	---	2012
ΛΥΚ	INFORM ΛΥΚΟΣ Π. (ΚΟ)	20,578,374	0.62	23.67	0.04	K		1.15	1.22	-5.74	2.730	---	---	2012
ΝΙΟΥΣ	ΕΙΔΗΣΕΟΦΩΝΙΚΗ ΕΛΛΑΣ (ΚΟ)	27,848,000	0.3	9.75	0.02	K		0.350	0.318	10.06	9.786	---	---	2012
ΧΑΪΔΕ	ΧΑΪΔΕΜΕΝΟΣ (ΚΟ)	8,340,750	1.2	6.89	0.01	K		0.826	0.462	78.79	12.182	---	---	2012
Προμηθευτές Βιομηχανίας														
3 Τίτλοι-Stocks, ΣΥΝΟΛΟ ΚΛΑΔΟΥ :		61,755,399		17.07	0.03									
ΒΟΣΥΣ	ΒΟΓΠΑΤΖΟΛΟΥ SYSTEMS (ΚΟ)	6,325,000	0.6	5.96	0.01	K		0.942	0.900	4.67	14.128	---	---	2012
ΓΕΒΚΑ	ΓΕΝΙΚΗ ΕΜΠΟΡΙΟΥ (ΚΟ)	24,060,000	0.3	8.66	0.01	K		0.360	0.385	-6.49	11.005	---	---	2012
ΔΙΟΝ	ΔΙΟΝΙΣ (ΚΟ)	31,370,399	0.3	2.45	0.00	K		0.078	0.084	-7.14	2.874	---	---	2012
Απόσταξη & Οινόπαραγωγή														
3 Τίτλοι-Stocks, ΣΥΝΟΛΟ ΚΛΑΔΟΥ :		42,524,440		7.47	0.01									
ΚΤΗΛΑ	ΚΤΗΜΑ Κ. ΛΑΖΑΡΙΔΗ (ΚΟ)	15,804,800	0.33	5.94	0.01	K		0.376	0.297	26.60	9.826	---	---	2012
ΜΠΟΚΑ	ΜΠΟΥΤΑΡΗΣ Ι. & ΥΙΟΣ (ΚΑ)	25,179,640	0.6	1.53	0.00	E		0.059	0.040	47.50	---	---	---	2012
ΜΠΟΠΑ	ΜΠΟΥΤΑΡΗΣ Ι. & ΥΙΟΣ (ΠΑ)	1,540,000	0.6			E		0.026	0.024	8.33	---	---	---	2012
Αναψυκτικά														
1 Τίτλοι-Stocks, ΣΥΝΟΛΟ ΚΛΑΔΟΥ :		366,491,145		8,026.16	13.49									
ΕΕΕ	COCA-COLA HBC AG (ΚΟ)	366,491,145	6.7CHF	8,026.16	13.49	K		21.90	20.52	6.73	0.310	---	---	---

P/E		Μέγιστο / Προβλεπόμενο 2011 Dividend / Interim Dividend 2011	Μέγιστο / Προβλεπόμενο 2012 Dividend / Interim Dividend 2012	Μερισματοδόση Dividend Yield (%) ⁽¹⁾	Διακυμάνσεις Τιμών Σεπτεμβρίου Monthly Price in September				Διακυμάνσεις Τιμών από 1/1/2013 Price Range since 1.1.2013	Αξία Συναλλαγών Value of Transactions ⁽²⁾	Συναλλαγές σε Τεμάχια Shares Transactions in Items ⁽³⁾	Αριθμός Πράξεων Number of Trades	Μηνιαία Ευρωρευστότητα Monthly Liquidity (%)	Securities ⁽¹⁾
πριν φόρων before tax	μετά φόρων after tax				Κ	Ανώτερη High	Κατώτερη Low	Ανώτερη High						
(Continued)														
Heavy Construction														
---	---	---	---	---	0.02	0.04	0.02	0.09	9,404.97	432,632	100	0.53	ATTI - KAT SA (CR)	
---	---	---	---	---	0.12	0.19	0.06	0.19	53,967.27	336,992	131	1.92	BIOTER SA (CR)	
**	**	---	---	---	1.97	2.45	1.40	2.80	11,173,442.05	4,977,253	7,169	5.80	GEK TERNA (CR)	
---	---	---	---	---	0.54	0.54	0.31	0.80	0.00	0	0	0.00	DOMIKI KRITIS SA (CR)	
---	---	---	---	---	0.15	0.15	0.15	0.15	0.00	0	0	0.00	EDRASIS - C. PSALLIDAS SA (CR)	
20.8	9.3	---	---	---	0.47	0.57	0.40	0.70	241,358.30	490,725	437	4.36	EKTER SA (CR)	
---	---	---	---	---	1.96	2.50	1.36	2.50	12,742,693.42	5,561,176	9,017	3.14	ELLAKTOR (CR)	
---	---	---	---	---	0.65	0.79	0.58	1.22	123,950.88	172,476	739	0.74	INTRACOM CONSTR. (CR)	
---	---	---	---	---	0.57	0.69	0.57	0.97	208,925.28	336,219	345	0.84	KLOUKINAS - LAPPAS SA (CR)	
---	---	---	---	---	0.10	0.10	0.09	0.37	0.00	0	0	0.00	MICHANIKI SA (CR)	
---	---	---	---	---	0.10	0.10	0.07	0.27	0.00	0	0	0.00	MICHANIKI SA (PR)	
---	---	---	---	---	1.45	2.00	1.12	2.60	108,049.42	62,148	630	1.35	MOCHLOS SA (CR)	
---	---	---	---	---	0.13	0.15	0.05	0.22	17,294.49	124,591	167	0.51	PROODEFTIKH SA (CR)	
Containers & Packaging														
									690,390.95	692,153	1,642	0.19	: TOTAL OF SECTOR	
---	---	---	---	---	0.69	0.89	0.49	1.01	8,634.54	11,291	16	0.23	VIS SA (CR)	
13.2	15.6	---	---	---	4.21	4.75	2.55	4.90	112,479.84	24,920	276	0.17	KARATZIS SA (CR)	
---	---	---	---	---	0.06	0.08	0.06	0.15	23,385.37	347,645	195	0.11	M.J. MAILLIS SA (CR)	
---	---	---	---	---	0.25	0.32	0.20	0.61	3,663.63	13,267	24	0.27	PAIRIS SA (CR)	
---	---	---	---	---	0.64	1.00	0.50	1.06	148,428.36	175,559	520	4.44	PAPERPACK (CR)	
7.9	9.9	---	---	---	2.91	4.10	2.39	5.00	393,799.21	119,471	611	1.02	FLEXOPACK SA (CR)	
Diversified Industrials														
									17,151,088.74	4,066,704	12,459	2.04	: TOTAL OF SECTOR	
---	---	---	---	---	3.87	4.65	3.06	5.70	17,151,088.74	4,066,704	12,459	2.04	VIOHALCO (CB)	
Electrical Components & Equipment														
									674,656.11	414,182	1,180	1.16	: TOTAL OF SECTOR	
---	---	---	---	---	2.10	2.30	2.10	3.11	25,048.72	11,596	47	0.19	NEXANS HELLAS SA (CR)	
---	---	---	---	---	1.45	1.74	1.16	2.32	649,607.39	402,586	1,133	1.36	HELLENIC CABLES SA (CR)	
Commercial Vehicles & Trucks														
									40,061.64	25,127	328	0.06	: TOTAL OF SECTOR	
---	---	---	---	---	1.53	1.85	1.08	1.90	15,243.48	8,801	53	0.06	ELTRAK SA (CR)	
---	---	---	---	---	0.13	0.13	0.13	0.13	0.00	0	0	0.00	NEORION SA (CR)	
---	---	---	---	---	1.40	1.63	1.20	1.74	24,818.16	16,326	275	0.23	PETROPOULOS PETROS (CR)	
Industrial Machinery														
									19,578,015.57	2,745,451	12,337	1.66	: TOTAL OF SECTOR	
**	---	---	---	---	1.50	1.68	1.20	1.88	197,536.90	123,666	382	0.52	KLEEMAN HELLAS SA (CR)	
7.6	9.9	---	---	---	1.27	1.40	1.01	1.58	16,164.96	12,176	75	0.12	MEVACO SA (CR)	
13.8	17.8	0.75	0.25	2.02	10.09	12.49	9.00	12.78	10,668,922.45	911,412	6,009	1.75	METKA (CR)	
---	---	---	---	---	0.03	0.07	0.02	0.10	986.73	17,561	20	0.06	SPIDER METAL INDUSTRY SA (CR)	
---	---	---	---	---	4.65	5.62	3.84	6.26	8,694,404.53	1,680,636	5,851	3.32	FRIGOGLOSS SA (CR)	
Transportation Services														
									4,528,206.48	243,527	3,404	0.34	: TOTAL OF SECTOR	
---	---	---	---	---	0.03	0.03	0.03	0.03	0.00	0	0	0.00	IMPERIO SA (CR)	
10.6	13.2	0.40	1.50	6.21	23.50	24.50	19.00	25.20	1,167,853.14	48,702	280	0.48	TPA SA (CR)	
70.4	89.8	0.01	0.05	0.28	16.35	18.20	14.59	21.68	3,360,353.34	194,825	3,124	0.78	P.P.A. S.A. (CR)	
Business Support Services														
									371,203.94	392,642	850	0.61	: TOTAL OF SECTOR	
---	---	---	---	---	2.62	3.08	2.12	3.08	1,355.20	440	7	0.01	EUROCONSULTANTS S.A. (CR)	
---	---	---	---	---	1.10	1.27	1.10	1.75	338,858.42	293,175	694	1.42	INFORM P. LYKOS SA (CR)	
5.5	8.6	0.01	0.01	3.91	0.30	0.38	0.24	0.59	30,965.45	98,986	142	0.36	NEWSPHONE HELLAS SA (CR)	
---	---	---	---	---	0.46	0.83	0.35	0.91	24.87	41	7	0.00	HAIDEMENOS SA (CR)	
Industrial Suppliers														
									188,619.34	1,985,042	1,390	3.21	: TOTAL OF SECTOR	
---	---	---	---	---	0.81	1.00	0.81	1.21	3,667.14	4,239	26	0.07	VOGIATZOGLU SYSTEMS SA (CR)	
---	---	0.02	---	---	0.26	0.40	0.26	0.55	35,438.08	95,852	96	0.40	GEN. COMMERCIAL & IND.SA (CR)	
---	---	---	---	---	0.07	0.09	0.07	0.26	149,514.12	1,884,951	1,268	6.01	DIONIC (CR)	
Distillers & Vintners														
									1,913.53	34,453	45	0.08	: TOTAL OF SECTOR	
---	---	---	---	---	0.30	0.38	0.24	0.49	8.49	25	5	0.00	KTIMA KOSTAS LAZARIDIS SA (CR)	
---	---	---	---	---	0.04	0.08	0.04	0.13	1,827.32	31,438	37	0.12	J.BOUTARIS & SON HOLD. SA (CB)	
---	---	---	---	---	0.02	0.03	0.02	0.20	77.72	2,990	3	0.19	J.BOUTARIS & SON HOLD. (PB)	
Soft Drinks														
									45,098,368.86	2,030,373	10,957	0.55	: TOTAL OF SECTOR	
---	---	---	0.34	1.55	20.70	23.80	16.79	23.80	45,098,368.86	2,030,373	10,957	0.55	CC HBC AG (CR)	

Σύμβολο ΟΔΣΗΣ OLSHS Code	Χρεόγραφα (1)	Αριθμός Εισηγμένων Χρεογράφων Number of Listed Securities (2)	Ονομαστική Αξία Nominal Value	Χρημ/κή Αξία (Εκστ. Ευρώ) Market Capitalisation (Million Euro) (3)	% στη Συνολική Χρημ/κή Αξία % in Total Market Capitalisation	Κατηγορία - Category (\$)	No Σημείωσης - Note Nr	Τιμή Κλεισίματος Closing Price	Τιμή Κλεισίματος Πρ. Μήνα Previous Month Closing Price	% Μεταβολή Μηνός % Monthly Price Change	% Spread Μηνός % Monthly Spread	Κέρδη ανά Μετοχή Profits per Share	Έτος Χρήσης Fiscal year	
												προ φόρων before tax	μετά φόρων after tax	
Γεωργία & Αλιεία														
6 Τίτλοι-Stocks, ΣΥΝΟΛΟ ΚΛΑΔΟΥ :		181,683,496		64.93	0.11									
ΓΑΛΛΕ	ΓΑΛΛΙΔΙ (ΚΟ)	14,076,360	0.37	4.07	0.01	K		0.289	0.324	-10.80	11.354	0.06	0.04	2012
ΔΙΧΘ	ΔΙΑΣ ΙΧΘ/ΓΕΙΕΣ (ΚΟ)	30,159,583	0.47	25.30	0.04	E		0.839	0.839	0.00	---	---	---	2012
ΕΛΙΧΘ	ΕΛΛΗΝΙΚΕΣ ΙΧΘΥΟΚΛΑΜΡΓΕΙΕΣ (ΚΟ)	30,390,000	0.31	2.43	0.00	E		0.080	0.125	-36.00	---	---	0.00	2012
ΚΡΕΚΑ	ΚΡΕΚΑ (ΚΟ)	7,125,216	0.65	1.28	0.00	E		0.180	0.252	-28.57	---	---	---	2012
ΝΗΡ	ΝΗΡΕΥΣ (ΚΟ)	63,697,153	1.34	27.13	0.05	K		0.426	0.406	4.93	1.622	---	---	2012
ΣΕΛΟ	ΣΕΛΟΝΤΑ (ΚΟ)	36,235,184	1	4.71	0.01	E		0.130	0.160	-18.75	---	---	---	2012
Τρόφιμα														
13 Τίτλοι-Stocks, ΣΥΝΟΛΟ ΚΛΑΔΟΥ :		293,977,318		237.97	0.40									
ΕΒΖ	ΕΛ. ΒΙΟΜ. ΖΑΧΑΡΗΣ (ΚΑ)	36,748,909	0.73	33.04	0.06	K		0.899	0.885	1.58	2.631	---	---	2013
ΕΒΡΟΦ	ΕΒΡΟΦΑΡΜΑ (ΚΟ)	13,673,200	0.88	4.10	0.01	K		0.300	0.282	6.38	9.368	---	---	2012
ΕΛΓΕΚ	ΕΛΓΕΚΑ (ΚΟ)	31,734,530	1.6	14.92	0.03	K		0.470	0.580	-18.97	10.060	---	---	2012
ΚΑΝΑΚ	ΚΑΝΑΚΗΣ Σ. (ΚΟ)	7,500,000	0.56	14.78	0.02	K		1.97	1.58	24.68	2.790	0.18	0.14	2012
ΚΑΡΔ	ΚΑΡΔΑΣΙΛΑΡΗΣ (ΚΟ)	21,920,570	0.3	3.07	0.01	A	10	0.140	0.140	0.00	---	---	---	---
ΚΕΠΕΝ	ΚΕΠΕΝΟΥ ΜΥΛΟΙ (ΚΟ)	6,700,000	0.8	9.72	0.02	X		1.45	0.890	62.92	---	---	---	2012
ΚΜΟΛ	ΚΑΡΑΜΟΛΕΓΚΟΣ (ΚΟ)	9,742,920	0.4	12.67	0.02	K		1.30	1.30	0.00	11.038	---	---	2012
ΚΡΕΤΑ	ΚΡΕΤΑ ΦΑΡΜ (ΚΟ)	29,480,000	0.42	20.25	0.03	K		0.687	0.579	18.65	4.023	---	---	2012
ΚΡΙ	ΚΡΙ - ΚΡΙ (ΚΟ)	33,065,136	0.38	67.78	0.11	K		2.05	1.99	3.02	1.702	---	---	2012
ΛΟΥΛΗ	ΛΟΥΛΗ ΜΥΛΟΙ (ΚΟ)	15,222,276	0.64	42.62	0.07	K		2.80	2.79	0.36	4.872	---	---	2012
ΝΙΚΑΣ	ΝΙΚΑΣ (ΚΟ)	20,231,328	0.6	4.86	0.01	E		0.240	0.260	-7.69	---	---	---	2012
ΝΤΡΙΑΡΤ	ΝΤΡΙΑΡΤ (ΚΟ)	42,501,273	0.3	2.08	0.00	A	10	0.049	0.049	0.00	---	---	---	---
ΠΕΡΣ	ΠΕΡΣΕΥΣ (ΚΟ)	17,240,776	0.37	3.84	0.01	X		0.223	0.223	0.00	---	---	---	2012
ΣΑΡΑΝ	ΣΑΡΑΝΤΟΠΟΥΛΟΣ ΚΥΛΙΜΥΛΟΙ (ΚΟ)	4,181,450	0.5	3.76	0.01	K		0.900	0.900	0.00	19.440	---	---	2012
ΧΚΡΑΝ	ΧΑΤΖΗΚΡΑΝΙΩΤΗ Ε. ΥΙΟΙ (ΚΟ)	4,034,950	0.68	0.48	0.00	K		0.120	0.140	-14.29	12.407	---	---	2012
Διαρκή Καταναλωτικά Αγαθά														
4 Τίτλοι-Stocks, ΣΥΝΟΛΟ ΚΛΑΔΟΥ :		271,232,835		209.59	0.35									
ΓΕΔ	Γ.Ε. ΔΗΜΗΤΡΙΟΥ (ΚΟ)	77,376,446	0.34	2.48	0.00	K		0.032	0.049	-34.69	9.381	---	---	2012
ΕΜΔΚΟ	ΕΜΠΟΡΙΚΟΣ ΔΕΣΜΟΣ (ΚΟ)	24,605,397	0.4	2.13	0.00	A	10	0.080	0.080	0.00	---	---	---	---
ΕΜΔΠΟ	ΕΜΠΟΡΙΚΟΣ ΔΕΣΜΟΣ (ΠΟ)	1,182,903	0.4			A	10	0.140	0.140	0.00	---	---	---	---
ΕΦΤΖΙ	F.G. EUROPE (ΚΟ)	52,800,154	0.3	27.40	0.05	K		0.519	0.514	0.97	8.403	---	---	2012
ΣΑΝΥΟ	ΣΑΝΥΟ ΕΛΛΑΣ (ΚΟ)	51,083,993	1	1.02	0.00	A	10	0.020	0.020	0.00	---	---	---	---
ΥΑΛΚΟ	ΥΑΛΚΟ - ΚΩΝΣΤΑΝΤΙΝΟΥ (ΚΑ)	13,191,620	0.62	2.16	0.00	E		0.164	0.106	54.72	---	---	---	2012
ΦΡΑΚ	FOURLIS ΣΥΜΜΕΤΟΧΩΝ (ΚΟ)	50,992,322	1	174.39	0.29	K		3.42	2.28	50.00	0.652	---	---	2012
Έπιπλα														
4 Τίτλοι-Stocks, ΣΥΝΟΛΟ ΚΛΑΔΟΥ :		89,992,584		32.28	0.05									
ΒΑΡΓ	ΒΑΡΓΑΚΗΣ (ΚΟ)	3,229,566	0.32	2.26	0.00	E		0.700	0.780	-10.26	---	---	---	2012
ΒΙΟΚΑ	ΒΙΟΚΑΡΠΙΕΤ (ΚΟ)	23,986,500	1.05	14.37	0.02	K		0.599	0.673	-11.00	6.573	---	---	2012
ΔΡΟΜΕ	ΔΡΟΜΕΑΣ (ΚΟ)	34,720,000	0.31	13.12	0.02	K		0.378	0.384	-1.56	6.030	---	---	2012
ΣΑΤΟΚ	ΣΑΤΟ ΑΕ (ΚΟ)	28,056,518	0.53	2.53	0.00	E		0.090	0.080	12.50	---	---	---	2012
Κατασκευή Κατοικιών														
1 Τίτλοι-Stocks, ΣΥΝΟΛΟ ΚΛΑΔΟΥ :		33,125,000		53.	0.09									
ΟΛΥΜΠ	ΤΕΧΝΙΚΗ ΟΛΥΜΠΙΑΚΗ (ΚΟ)	33,125,000	5	53.00	0.09	K		1.60	1.34	19.40	2.660	0.01	0.01	2012
Παιχνίδια														
1 Τίτλοι-Stocks, ΣΥΝΟΛΟ ΚΛΑΔΟΥ :		129,994,676		1,197.25	2.01									
ΜΠΕΛΑ	JUMBO (ΚΟ)	129,994,676	1.19	1,197.25	2.01	K		9.21	7.99	15.27	0.423	0.75	0.59	2013
Ρουχισμός & Αξεσουάρ														
13 Τίτλοι-Stocks, ΣΥΝΟΛΟ ΚΛΑΔΟΥ :		399,991,821		74.06	0.12									
ΑΑΑΚ	ΤΡΙΑ ΛΑΦΑ (ΚΟ)	766,000	2.83	2.34	0.00	Δ		2.81	2.81	0.00	---	---	---	2012
ΑΑΑΠ	ΤΡΙΑ ΛΑΦΑ (ΠΟ)	245,000	2.83			Δ		0.762	0.794	-4.03	---	---	---	2012
ΑΛΣΙΝ	ALSINCO (ΚΟ)	5,025,000	0.3	0.11	0.00	Δ		0.022	0.016	37.50	---	---	---	2012
ΒΑΡΝΗ	ΒΑΡΒΑΡΕΣΟΣ (ΚΑ)	10,305,079	0.3	0.74	0.00	E		0.043	0.032	34.38	---	---	---	2012
ΒΟΧ	FASHION ΒΟΧ (ΚΟ)	8,593,750	0.3	11.17	0.02	A	10	1.30	1.30	0.00	---	---	---	---
ΔΟΥΡΟ	ΔΟΥΡΟΣ (ΚΟ)	3,961,300	1.28	1.27	0.00	E		0.320	0.970	-67.01	---	---	---	2012
ΕΛΒΕ	ΕΛΒΕ Α.Β.Ε.Ε. (ΚΟ)	13,230,000	0.3	6.96	0.01	K		0.526	0.514	2.33	7.614	---	---	2012
ΕΛΥΦ	ΕΛΛΗΝΙΚΗ ΥΦΑΝΤΟΥΡΓΙΑ (ΚΟ)	13,692,227	1.47	4.08	0.01	E		0.298	0.300	-0.67	---	---	---	2012
ΕΝΚΛΩ	ΕΝΩΜΕΝΗ ΚΛΩΤΟΫΦΑΝΤΟΥΡΓΙΑ (ΚΟ)	89,616,200	0.3	4.48	0.01	A	10	0.050	0.050	0.00	---	---	---	---
ΕΠΙΑΚ	ΕΠΙΠΛΕΤΟΣ (ΚΟ)	52,067,296	0.3	15.83	0.03	K		0.304	0.289	5.19	7.247	---	---	2013
ΚΛΩΝΚ	ΚΛΩΝΑΤΕΣ (ΚΟ)	20,663,047	1.2	1.45	0.00	A	10	0.040	0.040	0.00	---	---	---	---
ΚΛΩΝΠ	ΚΛΩΝΑΤΕΣ (ΠΟ)	7,840,373	1.2			A	10	0.080	0.080	0.00	---	---	---	---
ΛΑΝΑΚ	ΛΑΝΑΚΑΜ (ΚΟ)	5,939,268	0.62	3.80	0.01	K		0.639	0.639	0.00	24.051	---	---	2012
ΜΑΞΙΜ	ΜΑΞΙΜ ΠΕΡΤΣΙΝΙΔΗΣ (ΚΑ)	15,015,000	1.6	1.50	0.00	A	10	0.100	0.100	0.00	---	---	---	---
ΜΙΝ	MINERVA (ΚΑ)	6,200,000	0.5	4.81	0.01	K		0.776	0.776	0.00	---	---	---	2012
ΜΟΥΖΚ	ΜΟΥΖΑΚΗΣ (ΚΑ)	32,188,050	1.04	4.83	0.01	K		0.150	0.155	-3.23	13.230	---	---	2012
ΝΑΥΠ	ΚΛΩΣ/ΓΙΑ ΝΑΥΠΑΚΤΟΥ (ΚΑ)	11,510,102	0.89	4.13	0.01	K		0.359	0.400	-10.25	8.985	---	---	2012
ΤΕΣΤ	ΤΕΣΑΠΡΕΤ (ΚΟ)	13,920,000	0.32	1.11	0.00	A	10	0.080	0.080	0.00	---	---	---	---
ΦΙΕΡ	ΦΙΕΡΑΤΕΣ (ΚΟ)	10,203,575	0.73	1.18	0.00	K		0.116	0.136	-14.71	9.972	---	---	2012
ΦΙΝΤΟ	ΦΙΝΤΕΠΟΡΤ (ΚΟ)	7,326,648	1	2.40	0.00	A	10	0.328	0.328	0.00	---	---	---	---
ΧΑΤΖΚ	ΧΑΤΖΗΔΑΝΝΟΥ (ΚΟ)	71,683,906	0.4	1.86	0.00	A	10	0.026	0.026	0.00	---	---	---	---

P/E		Μέγιστο / Προβλεπόμενο 2011 Dividend / Interim Dividend 2011	Μέγιστο / Προβλεπόμενο 2012 Dividend / Interim Dividend 2012	Μερίσματα/όσο Dividend Yield (%) ⁽¹⁾	Διακυμάνσεις Τιμών Σεπτεμβρίου Monthly Price in September		Διακυμάνσεις Τιμών από 1/1/2013 Price Range since 1.1.2013		Αξία Συναλλαγών Value of Transactions ⁽²⁾	Συναλλαγές σε Τεμάχια Shares Transactions in Items ⁽³⁾	Αριθμός Πράξεων Number of Trades	Μηνιαία Ευρεσιμότητα Monthly Reliability (%)	Securities ⁽¹⁾
πριν φόρων before tax	μετά φόρων after tax				Κ	Ανώτερη High	Κατώτερη Low	Ανώτερη High					
Farming Fishing & Plantations													
									316,040.84	882,950	1,331	0.49	: TOTAL OF SECTOR
4.7	8.2	---	---	---	0.27	0.32	0.27	0.64	17,598.54	60,330	29	0.43	GALAXIDI S.A. (CR)
---	---	---	---	---	0.84	0.84	0.42	0.85	381.75	455	1	0.00	DIAS A/C (CR)
---	18.8	---	---	---	0.08	0.13	0.04	0.14	1,072.27	12,023	32	0.04	HELLENIC FISHFARMING SA (CR)
---	---	---	---	---	0.18	0.29	0.14	0.58	4,884.81	26,050	25	0.37	KRE.KA SA (CR)
---	---	---	---	---	0.39	0.46	0.38	0.84	275,534.70	655,588	1,108	1.03	NIREFS SA (CR)
---	---	---	---	---	0.12	0.16	0.12	0.60	16,568.77	128,504	136	0.35	SELONDA AQUACULTURE SA (CR)
Food Products													
									1,910,325.58	1,435,097	2,613	0.49	: TOTAL OF SECTOR
---	---	---	---	---	0.86	0.97	0.75	1.74	163,212.81	178,037	659	0.48	HEL. SUGAR INDUSTRY SA (CB)
---	---	---	---	---	0.27	0.33	0.21	0.54	4,026.34	12,765	18	0.09	EVROFARMA SA (CR)
---	---	---	---	---	0.40	0.58	0.40	0.78	15,343.15	32,461	60	0.10	ELGEKA SA (CR)
10.7	14.0	---	---	---	1.55	2.09	1.05	2.09	51,645.72	29,246	457	0.39	S.KANAKIS SA (CR)
---	---	---	---	---	0.14	0.14	0.14	0.14	0.00	0	0	0.00	CARDASSILARIS SA (CR)
7.0	8.6	---	---	---	0.89	1.47	0.78	1.69	4,023.58	2,988	14	0.04	MILLS KEPENOS (CR)
3.8	5.1	0.01	0.01	0.77	1.10	1.32	1.07	1.83	21,687.10	16,956	46	0.17	KARAMOLEGOS SA (CR)
---	---	---	---	---	0.54	0.70	0.31	0.80	263,948.96	406,492	429	1.38	KRETA FARM SA (CR)
13.4	15.2	---	---	---	1.95	2.20	1.52	2.20	1,228,826.54	589,554	764	1.78	KRI-KRI S.A. (CR)
12.6	**	---	---	---	2.48	2.87	2.08	3.76	141,543.24	51,312	95	0.34	LOULIS MILLS SA (CR)
---	---	---	---	---	0.24	0.30	0.23	0.53	914.68	3,697	9	0.02	NIKAS SA (CR)
---	---	---	---	---	0.05	0.05	0.04	0.11	0.00	0	0	0.00	NUTRIART (CR)
6.3	13.0	---	---	---	0.22	0.22	0.03	0.33	0.00	0	0	0.00	PERSEUS SA (CR)
15.2	16.6	---	---	---	0.90	0.90	0.63	1.02	1,188.00	1,320	3	0.03	FLOUR MILLS SARANTOPOULOS SA
---	---	---	---	---	0.12	0.14	0.12	0.52	13,965.46	110,269	59	2.73	CHATZIKRANIOTIS & SONS SA (CR)
Durable Household Products													
									10,435,538.67	3,757,752	6,099	1.39	: TOTAL OF SECTOR
---	---	---	---	---	0.03	0.05	0.03	0.12	2,308.10	62,109	29	0.08	G.E. DIMITRIOU (CR)
---	---	---	---	---	0.08	0.08	0.08	0.08	0.00	0	0	0.00	EMPORIKOS DESMOS SA (CR)
---	---	---	---	---	0.14	0.14	0.14	0.14	0.00	0	0	0.00	EMPORIKOS DESMOS SA (PR)
5.0	6.3	---	---	---	0.47	0.53	0.45	0.95	18,521.94	36,289	82	0.07	F.G. EUROPE S.A. (CR)
---	---	---	---	---	0.02	0.02	0.02	0.02	0.00	0	0	0.00	SANYO HELLAS HOLD. (CR)
---	---	---	---	---	0.10	0.17	0.10	0.21	3,734.99	29,059	38	0.22	YALCO - CONSTANTINOY SA (CB)
---	---	---	---	---	2.23	3.51	1.58	3.51	10,410,973.64	3,630,295	5,950	7.12	FOURLIS (CR)
Furnishings													
									123,959.50	361,889	531	0.40	: TOTAL OF SECTOR
---	---	---	---	---	0.70	0.78	0.21	0.84	2,044.98	2,826	6	0.09	VARANGIS AVEPE S.A. (CR)
---	---	---	---	---	0.54	0.67	0.49	0.85	2,754.05	4,743	19	0.02	BIOKARPET S.A.(CR)
---	---	---	---	---	0.34	0.40	0.22	0.63	115,370.22	311,945	440	0.90	DROMEAS SA (CR)
---	---	---	---	---	0.07	0.12	0.03	0.12	3,790.25	42,375	66	0.15	SATO SA (CR)
Home Construction													
									580,892.10	389,908	999	1.18	: TOTAL OF SECTOR
**	**	---	---	---	1.17	1.78	1.17	2.71	580,892.10	389,908	999	1.18	TECHNICAL OLYMPIC SA (CR)
Toys													
									26,301,213.12	3,005,878	8,275	2.31	: TOTAL OF SECTOR
12.8	16.3	---	---	---	7.73	9.35	4.85	9.35	26,301,213.12	3,005,878	8,275	2.31	JUMBO SA (CR)
Clothing & Accessories													
									102,747.87	320,370	537	0.08	: TOTAL OF SECTOR
---	---	---	---	---	2.81	2.81	1.30	4.70	0.00	0	0	0.00	TRIA ALFA SA (CR)
---	---	---	---	---	0.76	0.95	0.50	1.93	58.10	76	3	0.03	TRIA ALFA SA (PR)
---	---	---	---	---	0.02	0.02	0.01	0.19	0.04	2	2	0.00	ALSINCO S.A (CR)
---	---	---	---	---	0.03	0.04	0.03	0.18	357.77	8,583	29	0.08	VARVARESSOS SA (CB)
---	---	---	---	---	1.30	1.30	1.30	1.30	0.00	0	0	0.00	FASHION BOX (CR)
---	---	---	---	---	0.32	0.97	0.12	0.97	2,054.40	4,268	16	0.11	DUROS SA (CR)
---	---	---	---	---	0.47	0.58	0.42	0.72	55,420.57	106,473	132	0.80	ELVE SA (CR)
---	---	---	---	---	0.30	0.30	0.18	0.35	95.21	320	4	0.00	HELLENIC FABRICS SA (CR)
---	---	---	---	---	0.05	0.05	0.05	0.05	0.00	0	0	0.00	UNITED TEXTILES (CR)
---	---	---	---	---	0.23	0.30	0.23	0.59	33,452.87	125,282	205	0.24	SELECTED TEXT. IND. ASSOC (CR)
---	---	---	---	---	0.04	0.04	0.04	0.04	0.00	0	0	0.00	KLONATEX SA (CR)
---	---	---	---	---	0.08	0.08	0.08	0.08	0.00	0	0	0.00	KLONATEX SA (PR)
---	---	---	---	---	0.64	0.64	0.50	0.87	0.00	0	0	0.00	LANAKAM SA (CR)
---	---	---	---	---	0.10	0.10	0.10	0.10	0.00	0	0	0.00	MAXIM C.M. PERTSINIDIS SA (CB)
---	---	---	---	---	0.78	0.78	0.53	0.95	0.00	0	0	0.00	MINERVA KNITWEAR SA (CB)
---	---	---	---	---	0.13	0.16	0.11	0.33	4,357.74	30,786	44	0.10	EL. D. MOUZAKIS SA (CB)
---	---	---	---	---	0.31	0.40	0.23	0.50	2,517.72	6,940	38	0.06	NAFFAKTOS TEXTILE IND. SA (CB)
---	---	---	---	---	0.08	0.08	0.08	0.08	0.00	0	0	0.00	TEXAPRET SA (CR)
---	---	---	---	---	0.11	0.15	0.09	0.40	4,433.45	37,640	64	0.37	FIERATEX SA (CR)
---	---	---	---	---	0.33	0.33	0.33	0.33	0.00	0	0	0.00	FINTEXPORT SA (CR)
---	---	---	---	---	0.03	0.03	0.02	0.09	0.00	0	0	0.00	XATZIOANNOY (CR)

Σύμβολο ΟΔΣΗΣ OLSHS Code	Χρεόγραφα (1)	Αριθμός Εισηγμένων Χρεογράφων Number of Listed Securities (*)	Ονομαστική Αξία Nominal Value	Χρημ/κή Αξία (Εκστ. Ευρώ) Market Capitalisation (Million Euro) (**)	% στη Συνολική Χρημ/οική Αξία% in Total Market Capitalisation	Κατηγορία - Category (\$)	No Σημείωσης - Note Nr	Τιμή Κλεισίματος Closing Price	Τιμή Κλεισίματος Πρ. Μηνά Previous Month Closing Price	% Μεταβολή Μηνός % Monthly Price Change	% Spread Μηνός % Monthly Spread	Κέρδη ανά Μετοχή Profits per Share		Έτος χρήσης Fiscal year
												προ φόρων before tax	μετά φόρων after tax	
Υποδήματα														
0 Τίτλοι-Stocks, ΣΥΝΟΛΟ ΚΛΑΔΟΥ :		23,059,688		.74	0.00									
PINTE	RIDENCO (ΚΟ)	23,059,688	0.66	0.74	0.00	A	10	0.032	0.032	0.00	---	---	---	---
Είδη Προσωπικής Φροντίδας														
3 Τίτλοι-Stocks, ΣΥΝΟΛΟ ΚΛΑΔΟΥ :		99,018,351		263.23	0.44									
KOPRES	KOPRES (ΚΟ)	13,450,000	0.39	40.35	0.07	K		3.00	3.15	-4.76	2.734	---	---	2012
ΠΑΠ	ΠΑΠΟΥΤΣΑΝΗΣ (ΚΟ)	50,797,369	0.31	31.29	0.05	K		0.616	0.639	-3.60	15.872	---	---	2012
ΣΑΡ	ΣΑΡΑΝΤΗΣ ΓΡ. (ΚΟ)	34,770,982	1.54	191.59	0.32	K		5.51	4.94	11.54	1.228	---	---	2012
Καπνός														
1 Τίτλοι-Stocks, ΣΥΝΟΛΟ ΚΛΑΔΟΥ :		2,760,000		560.14	0.94									
ΚΑΡΕΛ	ΚΑΡΕΛΙΑ (ΚΑ)	2,760,000	7.7	560.14	0.94	X		202.95	200.00	1.48	---	---	---	2012
Ίατρικές Υπηρεσίες														
5 Τίτλοι-Stocks, ΣΥΝΟΛΟ ΚΛΑΔΟΥ :		498,556,438		264.82	0.45									
ΑΧΟΝ	ΑΧΟΝ ΣΥΜΜΕΤΟΧΩΝ (ΚΟ)	20,255,805	0.3	1.62	0.00	E		0.080	0.055	45.45	---	---	---	2012
ΕΥΡΟΜ	ΕΥΡΟΜΕΔΙΚΑ (ΚΟ)	21,820,410	0.8	7.40	0.01	E		0.339	0.325	4.31	---	---	---	2012
ΙΑΣΩ	ΙΑΣΩ (ΚΟ)	53,155,053	0.44	58.47	0.10	K		1.10	0.999	10.11	3.053	---	---	2012
ΙΑΤΡ	ΙΑΤΡΙΚΟ ΑΘΗΝΩΝ (ΚΟ)	86,735,980	0.31	69.39	0.12	K		0.800	0.817	-2.08	0.947	---	---	2012
ΠΡΑΕΚ	ΠΡΑΞΙΤΕΛΕΙΟ (ΚΟ)	9,550,386	0.5	4.43	0.01	A	10	0.390	0.390	0.00	---	---	---	---
ΠΡΑΞΠ	ΠΡΑΞΙΤΕΛΕΙΟ (ΠΟ)	1,306,368	0.5			A	10	0.540	0.540	0.00	---	---	---	---
ΥΓΕΙΑ	ΥΓΕΙΑ (ΚΟ)	305,732,436	0.41	123.52	0.21	K		0.404	0.377	7.16	0.917	---	---	2012
Ίατρικός Εξοπλισμός														
1 Τίτλοι-Stocks, ΣΥΝΟΛΟ ΚΛΑΔΟΥ :		4,178,856		3.51	0.01									
ΜΕΝΤΙ	ΜΕΔΙΣΟΝ ΕΛΛΑΣ (ΚΟ)	4,178,856	1.58	3.51	0.01	E		0.841	0.567	48.32	---	---	---	2012
Φαρμακευτικά Προϊόντα														
1 Τίτλοι-Stocks, ΣΥΝΟΛΟ ΚΛΑΔΟΥ :		100,111,041		8.65	0.01									
ΑΛΑΠΙΣ	ΑΛΑΡΙΣ (ΚΟ)	49,030,011	0.3	2.01	0.00	A	10	0.041	0.041	0.00	---	---	---	---
ΛΑΒΙ	ΛΑΒΙΡΦΑΡΜ (ΚΟ)	51,081,030	1	6.64	0.01	E		0.130	0.145	-10.34	---	---	---	2012
Εμπόριο Ενδυμάτων														
0 Τίτλοι-Stocks, ΣΥΝΟΛΟ ΚΛΑΔΟΥ :		26,262,660		.81	0.00									
ΣΠΡΙ	SPRIDER STORES (ΚΟ)	26,262,660	0.9	0.81	0.00	A	10	0.031	0.031	0.00	---	---	---	---
Οικιακός Εξοπλισμός														
0 Τίτλοι-Stocks, ΣΥΝΟΛΟ ΚΛΑΔΟΥ :		5,750,000		2.76	0.00									
ΗΛΕΑΘ	ΗΛΕΚΤΡΟΝΙΚΗ ΑΘΗΝΩΝ (ΚΟ)	5,750,000	0.3	2.76	0.00	A	10	0.480	0.480	0.00	---	---	---	---
Εξειδικευμένο Λιανικό Εμπόριο														
6 Τίτλοι-Stocks, ΣΥΝΟΛΟ ΚΛΑΔΟΥ :		171,474,490		1,335.75	2.25									
ΑΣΚΟ	A.S. COMPANY (ΚΟ)	21,876,700	0.38	7.11	0.01	K		0.325	0.310	4.84	9.666	---	---	2012
ΙΚΟΝΑ	ΕΙΚΟΝΑ - ΗΧΟΣ (ΚΟ)	20,860,000	0.3	1.50	0.00	A	10	0.072	0.072	0.00	---	---	---	---
ΜΛΑΝΤ	MICROLAND COMPUTERS (ΚΟ)	13,555,100	1	8.68	0.01	A	10	0.640	0.640	0.00	---	---	---	---
ΜΟΤΟ	ΜΟΤΟΔΥΝΑΜΙΚΗ (ΚΟ)	11,700,000	0.59	4.42	0.01	K		0.378	0.369	2.44	29.247	---	---	2012
ΝΑΚΑΣ	ΝΑΚΑΣ ΜΟΥΣΙΚΗ (ΚΟ)	6,340,000	0.6	5.58	0.01	K		0.880	0.700	25.71	13.765	---	---	2013
ΡΕΒΟΙΛ	ΡΕΒΟΪΛ (ΚΟ)	22,280,000	0.3	18.05	0.03	K		0.810	0.823	-1.58	2.958	---	---	2012
ΣΦΑ	ΣΦΑΚΙΑΝΑΚΗΣ (ΚΟ)	7,914,480	2.5	5.01	0.01	E		0.633	0.550	15.09	---	---	---	2012
ΦΟΓΚΡΠ	FOLLI-FOLLIE (ΚΟ)	66,948,210	0.3	1,285.41	2.16	K		19.20	17.00	12.94	0.478	---	---	2012
Τηλεόραση & Ψυχαγωγία														
2 Τίτλοι-Stocks, ΣΥΝΟΛΟ ΚΛΑΔΟΥ :		95,853,964		25.38	0.04									
ΑΒΕ	AUDIOVISUAL (ΚΟ)	45,457,464	0.7	9.96	0.02	K		0.219	0.246	-10.98	9.042	---	---	2012
ΤΗΛΕΤ	ΤΗΛΕΤΥΠΟΣ (ΚΟ)	50,396,500	0.3	15.42	0.03	E		0.153	0.216	-29.17	---	---	---	2012
Διαφήμιση														
0 Τίτλοι-Stocks, ΣΥΝΟΛΟ ΚΛΑΔΟΥ :		21,382,067		2.57	0.00									
ΑΤΕΡΜ	ΑΤΕΡΜΩΝ (ΚΟ)	21,382,067	0.3	2.57	0.00	A	10	0.120	0.120	0.00	---	---	---	---
Εκδόσεις														
5 Τίτλοι-Stocks, ΣΥΝΟΛΟ ΚΛΑΔΟΥ :		177,509,819		61.03	0.10									
ΑΤΕΚ	ΑΤΤΙΚΕΣ ΕΚΔΟΣΕΙΣ (ΚΟ)	15,300,000	0.3	15.30	0.03	X		1.00	0.520	92.31	---	---	---	2012
ΔΟΛ	ΔΟΛ (ΚΟ)	33,718,750	0.3	21.58	0.04	A	10	0.640	0.640	0.00	---	---	---	---
ΚΑΘΗ	ΚΑΘΗΜΕΡΙΝΗ (ΚΟ)	17,000,000	0.6	13.60	0.02	X		0.800	0.708	12.99	---	---	---	2012
ΛΙΒΑΝ	ΛΙΒΑΝΗ ΕΚΔΟΤ. ΟΡΓ. (ΚΟ)	7,734,375	1	1.77	0.00	K		0.229	0.229	0.00	14.707	---	---	2012
ΝΑΥΤ	ΝΑΥΤΕΜΠΟΡΙΚΗ (ΚΟ)	23,935,280	0.3	4.62	0.01	K		0.193	0.165	16.97	11.794	---	---	2012
ΠΗΓΑΣ	ΠΗΓΑΣΟΣ ΕΚΔΟΤΙΚΗ Α.Ε. (ΚΟ)	18,750,000	0.3	2.04	0.00	E		0.109	0.110	-0.91	---	---	---	2012
ΤΕΓΟ	ΤΕΓΟΠΟΥΛΟΣ Χ.Κ. (ΚΟ)	54,547,634	0.5	2.07	0.00	A	10	0.038	0.038	0.00	---	---	---	---
ΤΕΚΔΟ	ΤΕΧΝΙΚΕΣ ΕΚΔΟΣΕΙΣ (ΚΟ)	6,523,780	0.53	0.04	0.00	A	10	0.006	0.006	0.00	---	---	---	---
Τυχερά Παιχνίδια														
3 Τίτλοι-Stocks, ΣΥΝΟΛΟ ΚΛΑΔΟΥ :		684,509,025		2,919.54	4.91									
ΑΒΕΝΙΡ	ΑΒΕΝΙΡ Α.Ε. (ΚΟ)	105,423,498	0.51	4.85	0.01	A	10	0.046	0.046	0.00	---	---	---	---
ΙΝΛΟΤ	ΙΝΤΡΑΛΟΤ (ΚΟ)	158,961,721	0.3	260.70	0.44	K		1.64	1.51	8.61	0.668	0.04	0.02	2012
ΟΠΑΠ	ΟΠΑΠ (ΚΟ)	319,000,000	0.3	2,631.75	4.42	K		8.25	7.50	10.00	0.199	---	---	2012
ΣΕΝΤΡ	CENTRIC ΣΥΜΜΕΤΟΧΩΝ (ΚΟ)	101,123,806	0.36	22.25	0.04	K		0.220	0.215	2.33	4.574	---	---	2012

P/E		Μέγιστο / Προβλεπόμενο 2011 Dividend / Interim Dividend 2011	Μέγιστο / Προβλεπόμενο 2012 Dividend / Interim Dividend 2012	Μερισματοδόση Dividend Yield (%) ⁽¹⁾	Διακυμάνσεις Τιμών Σεπτεμβρίου Monthly Price in September				Διακυμάνσεις Τιμών από 1/1/2013 Price Range since 1.1.2013	Αξία Συναλλαγών Value of Transactions ⁽²⁾	Συναλλαγές σε Τεμάχια Shares Transactions in Items ⁽³⁾	Αριθμός Πράξεων Number of Trades	Μηνιαία Ευρωρευστότητα Monthly Liquidity (%)	Securities ⁽¹⁾
πριν φόρων before tax	μετά φόρων after tax				Κ	Ανώτερη High	Κατώτερη Low	Ανώτερη High						
Footwear														
: TOTAL OF SECTOR														
---	---	---	---	---	0.03	0.03	0.03	0.03	0.00	0	0	0.00	RIDENCO SA (CR)	
Personal Products														
: TOTAL OF SECTOR														
---	---	---	---	---	2.94	3.25	2.66	4.87	19,357,773.48	4,021,588	1,039	4.06	KORRES (CR)	
---	---	---	---	---	0.51	0.64	0.36	0.75	109,652.03	35,421	248	0.26	PAPOUTSANIS (CR)	
---	---	---	---	---	4.77	5.83	4.05	5.83	7,720.59	13,420	47	0.03	GR. SARANTIS SA (CR)	
---	---	---	---	---	---	---	---	---	19,240,400.86	3,972,747	744	11.43		
Tobacco														
: TOTAL OF SECTOR														
9.8	12.3	7.60	8.52	4.20	190.00	210.00	110.00	210.00	341,344.25	1,679	57	0.06	KARELIA TOBACCO CO. SA (CB)	
Health Care Providers														
: TOTAL OF SECTOR														
---	---	---	---	---	0.05	0.08	0.05	0.19	2,894,170.80	5,188,668	4,032	1.04	AXON HOLDING SA (CR)	
---	---	---	---	---	0.30	0.35	0.27	0.61	3,911.25	56,759	41	0.28	EUROMEDICA SA (CR)	
---	---	---	---	---	0.94	1.20	0.85	1.58	598.37	1,805	21	0.01	IASO SA (CR)	
---	---	---	---	---	0.80	0.82	0.47	0.99	270,840.14	250,361	573	0.47	ATHENS MEDICAL CENTER SA (CR)	
---	---	---	---	---	0.39	0.39	0.39	0.39	1,271,546.25	1,586,696	496	1.83	PRAXITELIO SA (CR)	
---	---	---	---	---	0.54	0.54	0.54	0.54	0.00	0	0	0.00	PRAXITELIO SA (PR)	
---	---	---	---	---	0.37	0.44	0.28	0.80	0.00	0	0	0.00	HYGEIA SA (CR)	
---	---	---	---	---	---	---	---	---	1,347,274.79	3,293,047	2,901	1.08		
Medical Equipment														
: TOTAL OF SECTOR														
---	---	---	---	---	0.45	0.84	0.45	1.18	420.66	912	7	0.02	MEDICON S.A (CR)	
---	---	---	---	---	---	---	---	---	420.66	912	7	0.02		
Pharmaceuticals														
: TOTAL OF SECTOR														
---	---	---	---	---	0.04	0.04	0.04	0.04	10,078.92	75,671	99	0.08	ALAPIS (CR)	
---	---	---	---	---	0.13	0.15	0.10	0.27	0.00	0	0	0.00	LAVIPHARM SA (CR)	
---	---	---	---	---	---	---	---	---	10,078.92	75,671	99	0.15		
Apparel Retailers														
: TOTAL OF SECTOR														
---	---	---	---	---	0.03	0.03	0.03	0.06	0.00	0	0	0.00	SPRIDER STORES (CR)	
---	---	---	---	---	---	---	---	---	0.00	0	0	0.00		
Home Improvement Retailers														
: TOTAL OF SECTOR														
---	---	---	---	---	0.48	0.48	0.48	0.48	0.00	0	0	0.00	ELECTRONIKI ATHINON SA (CR)	
---	---	---	---	---	---	---	---	---	0.00	0	0	0.00		
Specialty Retailers														
: TOTAL OF SECTOR														
23.8	37.1	---	---	---	0.28	0.36	0.27	0.49	37,418,203.66	2,757,398	10,407	1.61	AS COMPANY SA (CR)	
---	---	---	---	---	0.07	0.07	0.07	0.07	44,129.88	140,780	136	0.64	IKONA - IHOS SA (CR)	
---	---	---	---	---	0.64	0.64	0.64	0.64	0.00	0	0	0.00	MICROLAND COMPUTERS SA (CR)	
---	---	---	---	---	0.26	0.45	0.21	0.64	0.00	0	0	0.00	MOTODYNAMICS S.A. (CR)	
---	---	---	---	---	0.61	1.00	0.30	1.04	10,688.52	30,265	95	0.26	NAKAS MUSIC	
---	---	---	---	---	0.75	0.94	0.35	1.20	2,265.04	2,648	54	0.04	REVOIL (CR)	
---	---	---	---	---	0.44	0.63	0.36	0.76	472,535.60	559,502	1,265	2.51	SFAKIANAKIS SA (CR)	
---	---	---	---	---	16.04	19.60	11.51	19.60	1,871.20	3,468	28	0.04	FOLLI FOLLIE (CR)	
---	---	---	---	---	---	---	---	---	36,886,713.42	2,020,735	8,829	3.02		
Broadcasting & Entertainment														
: TOTAL OF SECTOR														
---	---	---	---	---	0.19	0.25	0.10	0.48	14,134.35	67,986	125	0.07	AUDIO VISUAL ENTERPRISES (CR)	
---	---	---	---	---	0.14	0.30	0.12	0.60	11,645.78	56,649	99	0.12	TELETIPOS SA (CR)	
---	---	---	---	---	---	---	---	---	2,488.57	11,337	26	0.02		
Media Agencies														
: TOTAL OF SECTOR														
---	---	---	---	---	0.12	0.12	0.12	0.12	0.00	0	0	0.00	ATERMON (CR)	
---	---	---	---	---	---	---	---	---	0.00	0	0	0.00		
Publishing														
: TOTAL OF SECTOR														
**	---	---	---	---	0.52	1.00	0.52	1.45	14,221.65	21,038	273	0.01	ATTICA PUBLICATIONS SA (CR)	
---	---	---	---	---	0.64	0.64	0.24	0.76	961.01	1,571	11	0.01	DOL SA (CR)	
---	---	---	---	---	0.60	1.00	0.32	1.00	0.00	0	0	0.00	KATHIMERINI SA (CR)	
---	---	---	---	---	0.23	0.23	0.14	0.36	12,721.45	15,950	175	0.09	LIVANIS SA (CR)	
---	---	---	---	---	0.15	0.20	0.15	0.36	0.00	0	0	0.00	NAYTEMPORIKI PUBLISHING SA(CR)	
---	---	---	---	---	0.06	0.15	0.04	0.61	449.65	2,614	12	0.01	PEGASUS PUBLISHING S.A. (CR)	
---	---	---	---	---	0.04	0.04	0.04	0.04	89.54	903	75	0.00	CH.TEGOPOULOS PUBL. SA (CR)	
---	---	---	---	---	0.01	0.01	0.01	0.35	0.00	0	0	0.00	TECHNICAL PUBLICATIONS SA (CR)	
---	---	---	---	---	---	---	---	---	0.00	0	0	0.00		
Gambling														
: TOTAL OF SECTOR														
---	---	---	---	---	0.05	0.05	0.05	0.05	151,200,083.70	25,035,729	34,153	3.66	AVENIR S.A. (CR)	
41.6	87.5	---	---	0.16	1.47	1.77	1.29	2.41	0.00	0	0	0.00	INTRALOT (CR)	
4.1	5.1	0.72	0.57	6.91	7.28	8.50	5.49	8.50	10,944,267.39	6,584,474	9,199	4.14	OPAP (CR)	
20.9	33.4	---	---	---	0.20	0.26	0.18	0.44	140,068,029.45	17,613,997	24,144	5.52	CENTRIC HOLDINGS (CR)	
---	---	---	---	---	---	---	---	---	187,786.86	837,258	810	0.83		

Σύμβολο ΟΑΣΗΣ OASHS Code	Χρεόγραφα (1)	Αριθμός Εισηγμένων Χρεογράφων Number of Listed Securities (*)	Ονομαστική Αξία Nominal Value	Χρημ/κή Αξία (Εξοτ. Ευρώ) Market Capitalisation (Million Euro) (**)	% στη Συνολική Χρημ/οική Αξία% in Total Market Capitalisation	Κατηγορία - Category (\$)	No Σημείωσης - Note Nr	Τιμή Κλεισίματος Closing Price	Τιμή Κλεισίματος Πρ. Μήνα Previous Month Closing Price	% Μεταβολή Μηνός % Monthly Price Change	% Spread Μηνός % Monthly Spread	Κέρδη ανά Μετοχή Profits per Share		Έτος χρήσης Fiscal year
												προ φόρων before tax	μετά φόρων after tax	
Ξενοδοχεία														
4 Τίτλοι-Stocks, ΣΥΝΟΛΟ ΚΛΑΔΟΥ :		107,087,190		816.44	1.37									
ΑΣΤΗΡ	ΑΣΤΗΡ ΠΑΛΑΣ (ΚΟ)	63,900,000	3	230.04	0.39	X		3.60	3.47	3.75	---	---	---	2012
ΙΟΝΑ	ΙΟΝΙΚΗ ΞΕΝΟΔΟΧΕΙΑΚΗ (ΚΟ)	13,404,440	8.63	119.97	0.20	X		8.95	8.95	0.00	---	---	---	2012
ΛΑΜΨΑ	ΛΑΜΨΑ (ΚΟ)	21,364,000	1.12	410.19	0.69	X		19.20	18.90	1.59	---	---	---	2012
ΠΡΕΖΤ	ΓΕΚΕ (ΚΑ)	8,418,750	0.3	56.24	0.09	X		6.68	6.68	0.00	---	---	---	2012
Ταξίδια & Τουρισμός														
8 Τίτλοι-Stocks, ΣΥΝΟΛΟ ΚΛΑΔΟΥ :		750,655,972		318.8	0.54									
ΑΝΕΚ	ΑΝΕΚ (ΚΟ)	185,373,016	0.3	16.94	0.03	E		0.084	0.080	5.00	---	---	---	2012
ΑΝΕΠ	ΑΝΕΚ (ΠΟ `90)	312,163	0.3					1.43	1.43	0.00	---	---	---	2012
ΑΝΕΠΟ	ΑΝΕΚ (ΠΟ `96)	2,969,713	0.3					0.310	0.300	3.33	---	---	---	2012
ΑΤΤΙΚΑ	ΑΤΤΙΚΑ ΣΥΜΜΕΤΟΧΩΝ (ΚΟ)	191,660,320	0.3	59.41	0.10	X		0.310	0.349	-11.17	---	---	---	2012
ΚΥΡΙΟ	ΚΥΡΙΑΚΟΥΛΗΣ (ΚΟ)	7,595,160	0.6	5.77	0.01	K		0.760	1.04	-26.92	27.236	---	---	2012
ΜΙΝΟΑ	ΜΙΝΩΙΚΕΣ ΓΡΑΜΜΕΣ ΑΝΕ (ΚΟ)	70,926,000	2.25	141.85	0.24	X		2.00	2.00	0.00	---	---	---	2012
ΝΕΛ	ΝΕΛ (ΚΟ)	255,459,600	0.3	7.92	0.01	E		0.031	0.034	-8.82	---	---	---	2012
ΟΤΟΕΛ	ΑΥΤΟΗΕΛΛΑΣ (ΚΟ)	36,360,000	0.32	86.90	0.15	K		2.39	2.16	10.65	1.762	---	---	2012
Υψηλές Ηλεκτρονικών Υπολογιστών														
8 Τίτλοι-Stocks, ΣΥΝΟΛΟ ΚΛΑΔΟΥ :		358,336,538		104.18	0.18									
ΑΓΚΡΙ	ΑΛΦΑ ΓΚΡΙΣΙΝ Α.Ε. (ΚΟ)	14,870,100	0.3	3.35	0.01	E		0.225	0.225	0.00	---	---	---	2012
ΑΛΤΕΚ	ΑΛΤΕΚ (ΚΟ)	215,246,452	0.3	8.61	0.01	E		0.040	0.040	0.00	---	---	---	2012
ΒΥΤΕ	ΒΥΤΕ COMPUTER (ΚΟ)	15,816,009	0.3	7.51	0.01	K		0.475	0.459	3.49	2.233	---	---	2012
ΚΟΥΑΛ	QUALITY & RELIABILITY (ΚΟ)	6,836,280	1.88	11.07	0.02	K		1.62	1.93	-16.06	9.762	---	---	2012
ΚΟΥΕΣ	QUEST ΣΥΜΜΕΤΟΧΩΝ (ΚΟ)	48,069,201	0.4	57.20	0.10	K		1.19	1.04	14.42	2.715	---	---	2012
ΛΟΓΟΣ	LOGISPOS (ΚΟ)	4,740,000	0.86	2.61	0.00	K		0.550	0.500	10.00	29.359	---	---	---
ΠΡΟΦ	PROFILE (ΚΟ)	11,812,193	0.45	11.66	0.02	K		0.987	1.03	-4.17	1.940	0.06	0.05	2012
ΠΣΥΣΤ	PC SYSTEMS (ΚΟ)	40,946,303	0.36	2.17	0.00	E		0.053	0.097	-45.36	---	---	---	2012
Διαδίκτυο														
1 Τίτλοι-Stocks, ΣΥΝΟΛΟ ΚΛΑΔΟΥ :		12,952,610		16.58	0.03									
ΦΟΡΘ	FORTHNET (ΚΟ)	12,952,610	0.3	16.58	0.03	E		1.28	0.852	50.23	---	---	---	---
Λογισμικό														
4 Τίτλοι-Stocks, ΣΥΝΟΛΟ ΚΛΑΔΟΥ :		213,556,751		119.99	0.20									
ΗΟΛ	HELLAS ONLINE (ΚΟ)	179,707,771	0.3	77.27	0.13	E		0.430	0.336	27.98	---	---	---	2012
ΙΛΥΔΑ	ΙΛΥΔΑ (ΚΟ)	9,000,000	0.88	4.54	0.01	K		0.504	0.559	-9.84	2.393	---	---	2012
ΚΟΜΠ	COMPUCON (ΚΟ)	12,431,980	0.72	0.93	0.00	E		0.075	0.090	-16.67	---	---	---	2012
ΜΑΣ	MLS ΠΛΗΡΟΦΟΡΙΚΗ (ΚΟ)	12,417,000	0.37	37.25	0.06	K		3.00	3.00	0.00	1.064	---	---	2012
Υλικό Υπολογιστών														
3 Τίτλοι-Stocks, ΣΥΝΟΛΟ ΚΛΑΔΟΥ :		43,220,700		119.69	0.20									
ΙΝΤΕΤ	ΙΝΤΕΡΤΕΚ (ΚΟ)	11,233,200	0.73	3.37	0.01	K		0.300	0.309	-2.91	10.500	---	---	2012
ΠΛΑΣΙΣ	ΠΛΑΣΙΣΙΟ COMPUTERS (ΚΟ)	22,080,000	0.32	114.60	0.19	K		5.19	5.15	0.78	2.918	0.58	0.45	2012
ΣΠΙ	CPI (ΚΟ)	9,907,500	0.3	1.72	0.00	K		0.174	0.212	-17.92	15.027	---	---	2013
Ηλεκτρονικός Εξοπλισμός Γραφείων														
1 Τίτλοι-Stocks, ΣΥΝΟΛΟ ΚΛΑΔΟΥ :		8,298,467		4.72	0.01									
ΙΝΤΕΚ	ΙΝΤΕΛ ΟΜΙΛΟΣ (ΚΟ)	8,298,467	0.4	4.72	0.01	K		0.569	0.640	-11.09	7.974	---	---	2012
Αεροπορικές Εταιρείες														
1 Τίτλοι-Stocks, ΣΥΝΟΛΟ ΚΛΑΔΟΥ :		71,417,100		299.95	0.50									
ΑΡΑΙΓ	ΑΕΡΟΠΟΡΙΑ ΑΙΓΑΙΟΥ (ΚΟ)	71,417,100	0.65	299.95	0.50	K		4.20	3.22	30.43	0.725	---	---	2012
Εναλλακτικός Ηλεκτρισμός														
1 Τίτλοι-Stocks, ΣΥΝΟΛΟ ΚΛΑΔΟΥ :		109,319,070		348.73	0.59									
ΤΕΝΕΡΓ	ΤΕΡΝΑ ΕΝΕΡΓΕΙΑΚΗ (ΚΟ)	109,319,070	0.3	348.73	0.59	K		3.19	2.81	13.52	0.497	---	---	2012
Θαλάσσιες Μεταφορές														
0 Τίτλοι-Stocks, ΣΥΝΟΛΟ ΚΛΑΔΟΥ :		51,334,286		40.04	0.07									
ΣΑΟΣ	ΣΑΟΣ (ΚΟ)	51,334,286	0.32	40.04	0.07	A	10	0.780	0.780	0.00	---	---	---	---
Δ.Α.Κ.														
3 Τίτλοι-Stocks, ΣΥΝΟΛΟ ΚΛΑΔΟΥ :		6,532,046			0.00									
ΑΔΑΚ	ALPHA ETF FTSE Athens Large Cap	5,848,618	---		0.00	ΔΑΚ		3.41	3.07	11.17	2.511	---	---	---
ΔΑΚΓΔ	NBGAM ETF ΓΔ Χ.Α.	294,878	---		0.00	ΔΑΚ		11.15	10.03	11.17	4.629	---	---	---
ΔΑΚΕΤ30	NBGAM ETF GREECE & TURKEY 30	388,550	---		0.00	ΔΑΚ		7.74	7.14	8.40	19.187	---	---	---
216 ΜΗ ΑΝΕΣΤΑΛΜΕΝΕΣ ΜΕΤΟΧΕΣ, ΣΥ		40,825,605,078		59,495.88	100.00									

P/E		Μέγιστο / Προβλεπόμενο 2011 Dividend / Interim Dividend 2011	Μέγιστο / Προβλεπόμενο 2012 Dividend / Interim Dividend 2012	Μερισματοδόση Dividend Yield (%) ⁽¹⁾	Διακυμάνσεις Τιμών Σεπτέμβριου Monthly Price in September			Διακυμάνσεις Τιμών από 1/1/2013 Price Range since 1.1.2013		Αξία Συναλλαγών Value of Transactions ⁽²⁾	Συναλλαγές σε Τεμάχια Shares Transactions in Items ⁽³⁾	Αριθμός Πράξεων Number of Trades	Μηνιαία Ευρωρευστότητα Monthly Liquidity (%)	Securities ⁽¹⁾
πριν φόρων before tax	μετά φόρων after tax				Κ	Ανώτερη High	Κατώτερη Low	Ανώτερη High						
Hotels														
										456,246.27	97,362	552	0.09	: TOTAL OF SECTOR
---	---	---	---	---	3.41	3.70	3.37	4.95	319,574.52	89,531	427	0.14	ASTIR PALACE SA (CR)	
---	---	---	---	---	8.95	8.95	8.40	13.00	1,127.70	126	3	0.00	IONIAN HOTELS SA (CR)	
---	---	---	---	---	18.00	19.60	15.00	19.60	129,131.25	6,745	105	0.03	LAMPASA HOTEL SA (CR)	
16.3	21.0	0.15	0.29	4.34	6.68	6.68	6.59	6.79	6,412.80	960	17	0.01	GEKE SA (CB)	
Travel & Tourism														
										680,562.88	957,406	1,104	0.13	: TOTAL OF SECTOR
---	---	---	---	---	0.08	0.09	0.07	0.27	46,246.62	542,351	199	0.29	ANEK LINES SA (CR)	
---	---	---	---	---	1.43	1.43	1.43	1.78	14.30	10	1	0.00	ANEK LINES SA (PR, issue '90)	
---	---	---	---	---	0.30	0.31	0.30	0.77	519.11	1,695	6	0.06	ANEK LINES SA (PR, issue '96)	
---	---	---	---	---	0.27	0.36	0.24	0.59	9,845.92	32,621	69	0.02	ATTICA HOLDINGS (CR)	
53.0	53.0	---	---	---	0.70	1.04	0.64	1.49	3,182.69	4,059	89	0.05	KIRIAKOULIS SHIPPING SA (CR)	
---	---	---	---	---	1.90	2.00	1.70	2.10	76,247.36	38,247	151	0.05	MINOAN LINES SA (CR)	
---	---	---	---	---	0.03	0.04	0.01	0.16	3,081.41	105,645	81	0.04	NEL SA (CR)	
9.7	12.9	0.15	---	---	2.15	2.45	1.50	2.45	541,425.47	232,778	508	0.64	AUTOHELLAS SA (CR)	
Computer Services														
										583,037.64	1,103,340	1,261	0.31	: TOTAL OF SECTOR
---	---	---	---	---	0.23	0.23	0.08	0.33	0.00	0	0	0.00	ALPHA GRISSIN S.A. (CR)	
---	---	---	---	---	0.03	0.05	0.02	0.06	24,183.21	610,928	225	0.28	ALTEC SA (CR)	
---	---	---	---	---	0.45	0.48	0.35	0.62	2,241.03	4,855	47	0.03	BYTE COMPUTER SA (CR)	
---	---	---	---	---	1.60	1.97	0.24	1.97	224,655.70	121,019	201	1.77	QUALITY & RELIABILITY SA (CR)	
---	---	---	---	---	1.01	1.24	0.94	1.39	229,000.48	198,048	501	0.41	QUEST HOLDINGS (CR)	
---	---	---	---	---	0.45	0.55	0.37	1.23	208.00	440	3	0.01	LOGISMOS S.A. (CR)	
15.8	19.0	---	---	---	0.96	1.05	0.76	1.26	98,765.82	99,226	233	0.84	PROFILE SA (CR)	
---	---	---	---	---	0.05	0.10	0.05	0.18	3,983.40	68,824	51	0.17	PC SYSTEMS SA (CR)	
Internet														
										464,493.28	427,523	220	3.30	: TOTAL OF SECTOR
---	---	---	---	---	0.84	1.29	0.35	1.43	464,493.28	427,523	220	3.30	Forthnet (CR)	
Software														
										1,711,266.61	598,432	1,252	0.28	: TOTAL OF SECTOR
---	---	---	---	---	0.35	0.44	0.27	0.71	7,254.16	18,912	42	0.01	HELLAS ONLINE SA (CR)	
---	---	---	---	---	0.50	0.56	0.27	0.65	50.40	100	1	0.00	ILYDA S.A. (CR)	
---	---	---	---	---	0.08	0.09	0.03	0.10	12.90	172	1	0.00	COMPUCON SA (CR)	
38.8	39.5	---	---	---	2.95	3.13	2.60	3.13	1,703,949.15	579,248	1,208	4.66	MLS MULTIMEDIA SA (CR)	
Computer Hardware														
										98,334.79	35,253	236	0.08	: TOTAL OF SECTOR
---	---	---	---	---	0.26	0.35	0.22	0.60	3,520.40	11,717	55	0.10	INTERTECH SA (CR)	
9.0	11.6	0.08	0.12	2.31	4.84	5.36	3.65	6.25	94,019.37	18,366	169	0.08	PLAISIO COMPUTERS SA (CR)	
---	---	---	---	---	0.14	0.21	0.13	0.40	795.02	5,170	12	0.05	CPI SA (CR)	
Electronic Office Equipment														
										2,983.66	4,443	88	0.05	: TOTAL OF SECTOR
**	**	---	---	---	0.57	0.75	0.57	1.85	2,983.66	4,443	88	0.05	IDEAL GROUP SA (CR)	
Airlines														
										2,225,952.35	571,025	2,277	0.80	: TOTAL OF SECTOR
---	---	---	---	---	3.13	4.27	1.96	4.27	2,225,952.35	571,025	2,277	0.80	AEGEAN AIRLINES (CR)	
Alternative Electricity														
										7,326,441.94	2,363,574	6,656	2.16	: TOTAL OF SECTOR
52.6	70.1	0.06	---	---	2.76	3.36	2.24	3.73	7,326,441.94	2,363,574	6,656	2.16	TERNA ENERGY (CR)	
Marine Transportation														
										0.00	0	0	0.00	: TOTAL OF SECTOR
---	---	---	---	---	0.78	0.78	0.78	0.78	0.00	0	0	0.00	SAOS (CR)	
ETF														
										916,135.55	242,960	165	3.72	: TOTAL OF SECTOR
---	---	---	---	---	3.08	3.52	2.49	3.99	792,861.63	232,034	99	3.97	ALPHA ETF FTSE Athex Large Cap	
---	---	---	---	---	10.07	11.64	8.23	11.75	122,209.68	10,788	45	3.66	NBGAM ETF	
---	---	---	---	---	7.16	8.45	6.88	10.11	1,064.24	138	21	0.04	NBGAM ETF GREECE & TURKEY 30	
										1,323,638,213.38	692,329,484	496,053	1.70	

ΣΗΜΕΙΩΣΕΙΣ ΜΕΤΟΧΩΝ - STOKS NOTES

1	Συντμήσεις - Abbreviations: K = Κοινές = Com. = Common., Πρ. = Προνομιούχες = Pref. = Preferred., Ον. = Ονομαστικές = Reg. = Registered., Αν. = Ανώνυμες = Bear. = Bearer.	§	K= ΚΥΡΙΑ ΑΓΟΡΑ - MAIN MARKET, Χ=ΚΑΤΗΓΟΡΙΑ ΧΑΜΗΛΗΣ ΔΙΑΣΠΟΡΑΣ - LOW DISPERSION, Ε= ΚΑΤΗΓΟΡΙΑ ΕΠΙΤΗΡΗΣΗΣ - SURVEILLANCE, Δ= ΠΡΟΣ ΔΙΑΓΡΑΦΗ - UNDER DELETION, Α= ΑΝΑΣΤΟΛΗ - SUSPENSION - Δ = ΔΙΑΠΡΑΓΜΑΤΕΥΣΙΜΑ ΑΜΟΙΒΑΙΑ ΚΕΦΑΛΑΙΑ - EXCHANGE TRADED FUNDS, W=ΤΙΤΛΟΙ ΠΑΡΑΣΤΑΤΙΚΟΙ - WARRANTS
7	Οι τιμές εμφανίζονται σε Ευρώ εκτός από τις περιπτώσεις που επισημαίνεται . - Prices are presented in Euro except for cases it is pointed out. Τα στοιχεία έχουν προσαρμοστεί για τις διανομές νέων μετοχών (δωρεάν ή με μετρητά) και τις συνακόλουθες προσαρμογές των χρηματιστηριακών τιμών. - Data have been adjusted for new stocks' distribution and the consequent stocks' price adjustments.	***	Τα στοιχεία αφορούν σε σύνολα εταιριών και όχι σε επιμέρους μετοχικές εκδόσεις - Data concern total value of the companies. Επίσης, για τις εταιρείες ΤΗΛΕΤΥΠΟΣ Α.Ε. και ΒΑΡΒΑΡΕΣΟΣ Α.Ε. ΕΥΡΩΠΑΪΚΑ ΝΗΜΑΤΟΥΡΓΕΙΑ η χρηματιστηριακή αξία αναφέρεται στον νέο αριθμό μετοχών - Also TELETIPOS S.A. and VARVARESSOS S.A. EUROPEAN SPINNING MILLS the market value refers to the new number of stocks.
10	Δεν συμπεριλαμβάνονται οι εταιρίες που έχει ανασταλεί η διαπραγμάτευσή τους: ΧΑΛΥΒΑΦΥΛΛΩΝ (ΚΟ) (από 01/12/2008), ΣΑΟΣ (ΚΟ) (από 01/04/2009), MICROLAND COMPUTERS (ΚΟ) (από 15/07/2009), ΜΑΞΙΜ ΠΕΡΤΣΙΝΙΔΗΣ (ΚΑ) (από 01/12/2009), ΕΝΩΜΕΝΗ ΚΛΩΣΤΟΥΦΑΝΤΟΥΡΓΙΑ (ΚΟ) (από 26/02/2010), ΠΡΑΞΙΤΕΛΕΙΟ (ΚΟ) (από 01/04/2010), ΠΡΑΞΙΤΕΛΕΙΟ (ΠΟ) (από 01/04/2010), ΑΤΕΡΜΩΝ (ΚΟ) (από 01/04/2010), ΕΜΠΟΡΙΚΟΣ ΔΕΣΜΟΣ (ΚΟ) (ΠΟ) (από 01/06/2010), ΚΑΡΔΑΣΙΛΑΡΗΣ (ΚΟ) (από 01/12/2010), (από 18/01/2011), ΠΕΤΖΕΤΑΚΙΣ Α. (ΚΟ) (από 31/01/2011), ΤΕΞΑΠΡΕΤ (ΚΟ) (από 01/03/2011), ΚΛΩΝΑΤΕΞ (ΚΟ) (ΠΟ) (από 20/05/2011) PROTON ΤΡΑΠΕΖΑ Α.Ε. (ΚΟ) (από 10/10/2011), ΕΙΚΟΝΑ-ΗΧΟΣ (ΚΟ) (από 6/12/2011), ΤΒΑΝΚ (ΚΟ) (από 30/11/2011), RIDENCO (ΚΟ) (από 30/03/2012), ΤΕΓΟΠΟΥΛΟΣ Χ.Κ. (ΚΟ) (από 30/03/2012), ΒΩΒΟΣ ΜΠΑΜΠΗΣ (ΚΟ) (από 2/04/2012), ΚΟΥΜΠΑΣ ΣΥΜΜΕΤΟΧΩΝ (ΚΟ) (από 2/04/2012), ΙΜΠΕΡΙΟ (ΚΟ) (από 2/04/2012), ΣΑΝΥΟ ΕΛΛΑΣ (ΚΟ) (από 2/04/2012), FASHION BOX (ΚΟ) (από 2/04/2012), ALAPIS (ΚΟ) (από 2/04/2012), ΑΓΡΟΤΙΚΗ ΤΡΑΠΕΖΑ (ΚΟ) (από 30/07/2012), ΤΑΧΥΔΡΟΜΙΚΟ ΤΑΜΙΕΥΤΗΡΙΟ (ΚΟ) (από 30/08/2012), ΚΕΡΑΜΕΙΑ-ΑΛΛΑΤΙΝΗ (ΚΟ) (από 31/08/2012), ΗΛΕΚΤΡΟΝΙΚΗ ΑΘΗΝΩΝ (ΚΟ)(ΠΟ) (από 01/10/2012), ΝΕΩΡΙΟΝ (ΚΟ) (από 31/08/2012), ΦΙΝΤΕΞΠΟΡΤ (ΚΟ) (από 31/08/2012), AVENIR Α.Ε (από 31/08/2012), ΕΔΡΑΣΗ - ΨΑΛΛΙΔΑΣ Χ. (ΚΟ)(από 30/11/2012), ΚΥΠΡΟΥ ΤΡΑΠΕΖΑ (ΚΟ) (από 19/03/2013), ΒΑΛΚΑΝ ΑΚΙΝΗΤΑ (ΚΟ) (από 30/08/2013), SPRIDER (ΚΟ) (από 2/4/2013), ΧΑΤΖΗΩΑΝΝΟΥ (ΚΟ) (από 2/4/2013), ΜΗΧΑΝΙΚΗ (ΚΟ)(ΠΟ) (από 30/08/2013), ΝΥΤΡΙΑΡΤ (ΚΟ) (από 30/08/2013), ΤΕΧΝΙΚΕΣ ΕΚΔΟΣΕΙΣ (ΚΟ) (από 03/06/2013), ΔΟΛ(ΚΟ) (από 26/07/2013).	18	Η εταιρεία πραγματοποίησε πακέτο μεταβίβασης υφισταμένων μετοχών στον ανάδοχο πριν την εισαγωγή της στο Χρηματιστήριο. - The company realized block transfer of already issued stocks to the underwriter before its listing on the Athens Exchange.
	The following companies, whose stocks have been suspended, are not included: SHEET STEEL SA (CR) (since 01/12/2008), SAOS (CR) (since 01/04/2009), MICROLAND COMPUTER S.A (since 15/07/2009), MAXIM C.M. PERTSINIDIS SA (CB) (since 01/12/2009), UNITED TEXTILES (CR) (since 26/02/2010), PRAXITELIO SA (CR) (since 01/04/2010), PRAXITELIO SA (PR) (since 01/04/2010), ATERMON (CR) (since 01/04/2010), EMPORIKOS DESMOS SA (CR) (PR) (since 01/06/2010), CARDASSILARIS SA (CR) (since 01/12/2010), PETZETAKIS SA (CR) (since 31/01/2011), TEXAPRET SA (CR) (since 01/03/2011), KLONATEX (CR) (PR) (since 20/05/2011), PROTON BANK S.A (CR) (since 10/10/2011), IKONA-HXOS (ΚΟ) (since 06/12/2011), TBANK (CR) (since 30/11/2011), RIDENCO SA (CR) (since 30/03/2012), CH.TEGOPOULOS PUBL. SA (CR) (since 30/03/2012), BABIS VOVOS SA (CR) (since 2/4/2012), KOYMBAS SYNERGY GROUP (CR) (since 2/4/2012), IMPERIO SA (CR) (since 2/4/2012), SANYO HELLAS HOLD (CR) (since 2/4/2012), FASHION BOX (CR) (since 2/4/2012), RIDENCO (CR) (since 2/4/2012), ALAPIS (CR) (since 2/4/2012), ATE (CR) (since 31/07/2012), TT HELLENIC POSTBANK (CR) (since 30/08/2012), KERAMIA-ALLATINI (CR) (since 31/08/2012), ELEKTROKNIKI ATHINON (CR) (since 01/10/2012), NEORION SA (CR) (since 31/08/2012), FINTEXPORT SA (CR) (since 31/08/2012), AVENIR A.E (since 31/08/2012), EDRASIS - C. PSALLIDAS SA (CR) (since 30/11/2012), BANK OF CYPRUS (CR) (since 19/03/2013), BALKAN (CR) (since 30/08/2013), SPRIDER S.A (CR) (since 2/04/2013), HATZIOANNOY S.A (CR) (since 2/4/2013), MICHANIKI (PR) (CR) (since 30/08/2013), NUTRIART (CR) (since 30/08/2013), TECHKICAL PUBLICATIONS (CR) (since 03/06/2013), DOL (CR) (since 26/07/2013).	**	Το P/E είναι μεγαλύτερο από 100. - P/E is higher than 100.
14	Η Μερισματάδοση προκύπτει από το τελευταίο αποκοπέν μερίσμα (και όχι από τυχόν προμέρισμα) - The Dividend Yield results from the last distributed dividend (and not from any interim dividend).	(^)	Στην περίπτωση του Δ.Α.Κ ο όρος μερίδια αντικαθιστά τον όρο χρεόγραφα - In the case of ETFs the term "Units" replaces the term securities.
8	Δευτερογενής εισαγωγή-Secondary trading		

ΣΤΑΘΜΙΣΜΕΝΟ Ρ/Ε (μετά φόρων) ΤΩΝ ΕΠΙΜΕΡΟΥΣ ΚΛΑΔΩΝ ΚΑΙ ΣΥΝΟΛΟΥ ΤΗΣ ΑΓΟΡΑΣ
SECTORAL AND COMPOSITE WEIGHTED P/E RATIO (after tax) *

	2012												2013	
	Σεπ.	Οκτ.	Νοέμ.	Δεκ.	Ιαν.	Φεβ.	Μάρ.	Απρ.	Μάι.	Ιούν.	Ιούλ.	Αύγ.	Σεπ.	
	Sep	Oct	Nov.	Dec.	Jan.	Feb.	Mar.	Apr.	May	Jun.	Jul.	Aug.	Sep	
Τράπεζες														Banks
Επενδυτικές Υπηρεσίες							17.6	22.8	25.7	26.8	27.2	25.0	28.4	Investment Services
Εταιρείες Επενδύσεων							2.8	2.9	3.1	5.1	5.3	5.4	6.0	Equity Investment Instruments
Εξειδικευμένες Χρηματοοικονομικές Υπηρεσίες														Specialty Finance
Ασφάλειες Ιδιοκτησίας & Ζημιών	7.2	7.4	7.4	12.1	14.1	16.5	3.5	3.8	4.3	4.0	3.9	3.3	3.6	Property & Casualty Insurance
Γενικές Ασφάλειες														Full Line Insurance
Μεσίτες Ασφαλίσεων														Insurance Brokers
Εμπορικά Οχήματα και Φορτηγά	24.9	25.8	23.4	26.7	26.4	21.6								Commercial Vehicles & Trucks
Ηλεκτρικά Μέρη & Εξοπλισμός					47.0									Electrical Components & Equipment
Μηχανήματα Βιομηχανικού Εξοπλισμού	3.5	3.4	3.8	4.8	5.4	5.9	14.5	16.5	15.3	14.2	15.9	14.2	17.7	Industrial Machinery
Προμηθευτές Βιομηχανίας	12.0	10.9	11.4	12.8	12.7	13.4								Industrial Suppliers
Υλικά Συσκευασίας	7.0	7.1	8.2	8.7	9.0	10.3	12.1	13.5	14.2	13.3	14.9	14.3	13.7	Containers & Packaging
Υπηρεσίες Μεταφορών	35.2	36.8	43.2	49.1	54.2	55.7	63.3	69.1	58.4	62.6	54.8	58.4	62.7	Transportation Services
Υποστηρικτικές Υπηρεσίες προς Επιχειρήσεις	7.1	7.9	9.5	13.1	12.6	9.7	7.1	6.6	8.8	8.6	7.6	7.8	8.6	Business Support Services
Εμπόριο Ενδυμάτων														Apparel Retailers
Εξειδικευμένο Λιανικό Εμπόριο	23.0	29.6	27.9	30.1	34.3	32.3	40.7	45.7	39.4	38.1	37.5	35.4	37.1	Specialty Retailers
Λιανικό & Χονδρικό Εμπόριο Τροφίμων														Food Retailers & Wholesalers
Οικιακός Εξοπλισμός														Home Improvement Retailers
Κατασκευές	36.0	41.4	45.8	60.1	56.6	57.2	8.0	7.8	9.1	7.7	8.5	8.1	9.3	Heavy Construction
Οικοδομικά Υλικά & Εξαρτήματα	7.3	7.8	7.3	11.5	16.2	12.0	36.3	34.2	34.4	32.7	35.9	37.8	35.0	Building Materials & Fixtures
Διαφήμιση														Media Agencies
Εκδόσεις														Publishing
Τηλεόραση & Ψυχαγωγία														Broadcasting & Entertainment
Διυλιστήρια	4.7	5.3	6.0	6.5	6.7	7.0	9.3	10.2	9.5	8.9	9.3	8.6	9.6	Exploration & Production
Καθετοποιημένες Εταιρ. Πετρελαίου & Φυσικού Αερίου	17.6	16.4	17.3	20.1	22.4	23.0	23.5	26.3	23.8	22.0	23.2	21.6	24.4	Integrated Oil & Gas
Διαρκή Καταναλωτικά Αγαθά	16.1	15.7	15.8	13.4	13.9	15.2	17.2	17.0	7.0	6.4	6.1	6.2	6.3	Durable Household Products
Είδη Προσωπικής Φροντίδας	6.2	6.3	7.2	8.2	8.3	8.3								Personal Products
Έπιπλα														Furnishings
Καπνός	8.0	8.1	8.2	8.8	8.6	10.6	8.2	9.1	8.7	8.8	10.4	12.1	12.3	Tobacco
Παιχνίδια	7.2	8.6	8.6	10.1	10.8	12.3	9.4	12.1	13.0	12.8	13.5	13.5	16.3	Toys
Ρουχισμός & Αξεσουάρ						44.2								Clothing & Accessories
Υποδήματα														Footwear
Αλουμίνιο	9.0	8.8	9.9	13.9	15.6	17.1	13.4	15.4	15.4	15.8	15.8	14.4	14.6	Aluminum
Μη Σιδηρούχα Μέταλλα														Nonferrous Metals
Ορυχεία							47.3	49.9	50.1	1.0	1.0	1.1	0.9	General Mining
Χάλυβας	35.7	36.5	41.7	61.9	62.1	78.5	59.8	76.3	75.2	87.4	79.5	69.9	72.0	Steel
Εστίαση														Restaurants & Bars

ΣΤΑΘΜΙΣΜΕΝΟ P/E (μετά φόρων) ΤΩΝ ΕΠΙΜΕΡΟΥΣ ΚΛΑΔΩΝ ΚΑΙ ΣΥΝΟΛΟΥ ΤΗΣ ΑΓΟΡΑΣ
SECTORAL AND COMPOSITE WEIGHTED P/E RATIO (after tax) *

	2012												2013	
	Σεπ.	Οκτ.	Νοέμ.	Δεκ.	Ιαν.	Φεβ.	Μάρ.	Απρ.	Μάι.	Ιούν.	Ιούλ.	Αύγ.	Σεπ.	
	Sep	Oct	Nov.	Dec.	Jan.	Feb.	Mar.	Apr.	May	Jun.	Jul.	Aug.	Sep	
Ξενοδοχεία	11.0	13.1	10.4	10.4	10.4	10.7	21.2	21.2	21.2	21.1	21.0	21.0	21.0	Hotels
Ταξίδια & Τουρισμός	7.7	8.4	7.9	11.3	13.8	13.7	17.9	16.2	15.1	14.8	17.0	17.2	15.4	Travel & Tourism
Τυχερά Παιχνίδια	2.4	2.9	2.9	3.2	3.7	3.8	16.3	5.1	4.4	15.5	14.4	11.8	12.7	Gambling
Υπηρεσίες Αναψυχής														Recreational Services
Διαδίκτυο														Internet
Εξοπλισμός Τηλεπικοινωνιών						55.2	55.9	57.5	70.0	70.3	70.3	70.3	70.3	Telecommunications Equipment
Ηλεκτρονικός Εξοπλισμός Γραφείων	38.4	23.1	28.7	55.8										Electronic Office Equipment
Λογισμικό	18.8	21.2	25.0	25.0	24.9	25.3	35.3	35.3	37.8	37.7	38.3	39.5	39.5	Software
Υλικό Υπολογιστών	9.6	10.3	10.8	12.7	14.6	11.3	11.4	10.9	11.6	11.5	11.7	11.5	11.6	Computer Hardware
Υπηρεσίες Ηλεκτρονικών Υπολογιστών	81.1	86.7	78.8	70.8	92.8	55.1	25.5	19.6	21.2	23.5	19.6	19.8	19.0	Computer Services
Κινητή Τηλεφωνία														Mobile Telecommunications
Σταθερή Τηλεφωνία														Fixed Line Telecommunications
Αναψυκτικά														Soft Drinks
Απόσταξη & Οινοπαραγωγή														Distillers & Vintners
Γεωργία & Αλιεία	4.5	3.9	4.5	5.3	5.7	5.2	13.1	17.2	13.9	13.3	19.2	18.3	12.2	Farming Fishing & Plantations
Τρόφιμα	10.1	9.8	10.5	14.7	16.4	16.3	12.0	13.4	13.6	12.8	12.4	12.9	13.3	Food Products
Ιατρικές Υπηρεσίες	4.5	4.4	6.6	8.5	8.3	9.1								Health Care Providers
Ιατρικός Εξοπλισμός														Medical Equipment
Φαρμακευτικά Προϊόντα														Pharmaceuticals
Συμβατικός Ηλεκτρισμός							75.5	99.9		93.6		96.9		Conventional Electricity
Υδρευση	7.0	7.7	8.6	10.7	10.8	21.1	17.8	12.0	12.1	11.8	12.0	13.2	17.5	Water
Βασικά Χημικά	6.3	6.5	7.1	9.8	10.4	10.7	9.2	10.1	12.0	11.8	12.0	11.7	12.8	Commodity Chemicals
Εξειδικευμένα Χημικά	12.7	13.4	14.8	15.1	15.7	16.0	12.9	13.2	12.6	12.5	12.3	11.5	13.0	Specialty Chemicals
Συμμετοχές & Ανάπτυξη Ακίνητης Περιουσίας														Real Estate Holding & Development
Υπηρεσίες Ακίνητης Περιουσίας	24.2	24.3	29.6	30.0	29.5	30.0	13.0	12.8	12.9	12.9	14.2	13.6	13.5	Real Estate Services
Ε.Ε.Α.Π. Βιομηχανικών & Επαγγελματικών Χώρων														Industrial & Office REITs
Εξειδικευμένες Ε.Ε.Α.Π.	57.1	57.5	59.8	58.6	64.7									Specialty REITs
Θαλάσσιες Μεταφορές														Marine Transportation
Διαφοροποιημένες Βιομηχανίες														Diversified Industrials
Κατασκευή Κατοικιών														Home Construction
Αεροπορικές Εταιρείες														Airlines
Εναλλακτικός Ηλεκτρισμός	18.7	21.3	25.4	30.5	32.4	29.9	55.8	73.8	68.8	63.9	69.2	61.7	70.1	Alternative Electricity
ΣΥΝΟΛΟ	13.9	13.6	15.0	17.5	18.8	18.3	27.6	32.5	21.1	32.2	22.1	29.7	22.0	TOTAL

* Για τη στάθμιση του P/E λαμβάνεται υπόψη η κεφαλαιοποίηση των εισηγμένων εταιριών σε σχέση με το άθροισμα της κεφαλαιοποίησης του κλάδου. - In the calculation of the weighted composite and sectoral P/E ratio the market value of each listed company, compared to the each market value each sector is taken into consideration. Με βάση την τιμή κλεισίματος στο τέλος του μήνα - Based on the closing price at the end of each month.

ΣΤΑΘΜΙΣΜΕΝΟ D.Y. ΤΩΝ ΕΠΙΜΕΡΟΥΣ ΚΛΑΔΩΝ ΚΑΙ ΣΥΝΟΛΟΥ ΤΗΣ ΑΓΟΡΑΣ
SECTORAL AND COMPOSITE WEIGHTED D.Y. RATIO *

	2012												2013	
	Σεπ.	Οκτ.	Νοέμ.	Δεκ.	Ιαν.	Φεβ.	Μάρ.	Απρ.	Μάι.	Ιούν.	Ιούλ.	Αύγ.	Σεπ.	
	Sep	Oct	Nov.	Dec.	Jan.	Feb.	Mar.	Apr.	May	Jun.	Jul.	Aug.	Sep	
Τράπεζες	4.8	5.2	5.3	5.0			4.3	4.0	3.7	4.2	4.3	4.2	3.5	Banks
Επενδυτικές Υπηρεσίες	3.1	3.2	2.9	2.5						1.5	1.5	1.6	1.4	Investment Services
Εταιρείες Επενδύσεων														Equity Investment Instruments
Ασφάλειες Ιδιοκτησίας & Ζημιών	8.6	8.3	8.4	5.1							7.7	9.0	8.3	Property & Casualty Insurance
Γενικές Ασφάλειες														Full Line Insurance
Μεσίτες Ασφαλίσεων														Insurance Brokers
Εμπορικά Οχήματα και Φορτηγά														Commercial Vehicles & Trucks
Ηλεκτρικά Μέρη & Εξοπλισμός														Electrical Components & Equipment
Μηχανήματα Βιομηχανικού Εξοπλισμού	10.5	10.7	9.5	7.7					2.3	2.5	2.3	2.5	2.0	Industrial Machinery
Προμηθευτές Βιομηχανίας	4.5	5.0	4.7	4.2										Industrial Suppliers
Υλικά Συσκευασίας														Containers & Packaging
Υπηρεσίες Μεταφορών	1.0	0.9	0.8	0.7							2.5	2.5	2.4	Transportation Services
Υποστηρικτικές Υπηρεσίες προς Επιχειρήσεις	4.7	4.2	3.6	2.6								4.3	3.9	Business Support Services
Εμπόριο Ενδυμάτων														Apparel Retailers
Εξειδικευμένο Λιανικό Εμπόριο														Specialty Retailers
Λιανικό & Χονδρικό Εμπόριο Τροφίμων														Food Retailers & Wholesalers
Οικιακός Εξοπλισμός														Home Improvement Retailers
Κατασκευές														Heavy Construction
Οικοδομικά Υλικά & Εξαρτήματα	2.7	2.2	2.4	1.6										Building Materials & Fixtures
Διαφήμιση														Media Agencies
Εκδόσεις														Publishing
Τηλεόραση & Ψυχαγωγία														Broadcasting & Entertainment
Διυλιτήρια	6.6	6.0	5.3	4.8						4.1	3.9	4.3	3.8	Exploration & Production
Καθετοποιημένες Εταιρ. Πετρελαίου & Φυσικού Αερίου	6.9	7.5	7.0	6.1								2.2	1.9	Integrated Oil & Gas
Διαρκή Καταναλωτικά Αγαθά	5.4	5.4	5.4	6.6										Durable Household Products
Είδη Προσωπικής Φροντίδας	3.0	3.0	3.3											Personal Products
Έπιπλα														Furnishings
Καπνός	6.9	6.9	6.8	6.3						5.9	5.0	4.3	4.2	Tobacco
Παιχνίδια														Toys
Ρουχισμός & Αξεσουάρ														Clothing & Accessories
Υποδήματα														Footwear
Αλουμίνιο														Aluminum
Μη Σιδηρούχα Μέταλλα														Nonferrous Metals
Ορυχεία														General Mining
Χάλυβας	5.5	6.6	6.7	13.6								9.7	8.1	Steel
Εστίαση														Restaurants & Bars
Ξενοδοχεία	2.2	1.8	2.3	2.3						4.3	4.3	4.3	4.3	Hotels
Ταξίδια & Τουρισμός	13.2	12.3	11.7	8.3										Travel & Tourism

ΣΤΑΘΜΙΣΜΕΝΟ D.Y. ΤΩΝ ΕΠΙΜΕΡΟΥΣ ΚΛΑΔΩΝ ΚΑΙ ΣΥΝΟΛΟΥ ΤΗΣ ΑΓΟΡΑΣ
SECTORAL AND COMPOSITE WEIGHTED D.Y. RATIO *

	2012												2013	
	Σεπ.	Οκτ.	Νοέμ.	Δεκ.	Ιαν.	Φεβ.	Μάρ.	Απρ.	Μάι.	Ιούν.	Ιούλ.	Αύγ.	Σεπ.	
	Sep	Oct	Nov.	Dec.	Jan.	Feb.	Mar.	Apr.	May	Jun.	Jul.	Aug.	Sep	
Τυχρά Παιχνίδια	15.5	12.7	12.5	11.4					0.1	7.8	7.5	6.9	6.3	Gambling
Εξοπλισμός Τηλεπικοινωνιών														Telecommunications Equipment
Ηλεκτρονικός Εξοπλισμός Γραφείων														Electronic Office Equipment
Λογισμικό														Software
Υλικό Υπολογιστών	2.9	2.7	2.6	2.2					2.3	2.3	2.3	2.3	2.3	Computer Hardware
Υπηρεσίες Ηλεκτρονικών Υπολογιστών														Computer Services
Κινητή Τηλεφωνία														Mobile Telecommunications
Σταθερή Τηλεφωνία														Fixed Line Telecommunications
Αναψυκτικά										1.9	1.7	1.7	1.6	Soft Drinks
Απόσταξη & Οινοπαραγωγή														Distillers & Vintners
Γεωργία & Αλιεία														Farming Fishing & Plantations
Τρόφιμα	1.1	0.5	0.6	0.6								0.8	0.8	Food Products
Ιατρικές Υπηρεσίες														Health Care Providers
Ιατρικός Εξοπλισμός														Medical Equipment
Φαρμακευτικά Προϊόντα														Pharmaceuticals
Συμβατικός Ηλεκτρισμός											0.3	0.4	0.3	Conventional Electricity
Υδρευση	4.3	4.0	3.8	3.2							2.5	2.6	2.0	Water
Βασικά Χημικά														Commodity Chemicals
Εξειδικευμένα Χημικά										3.7	3.3	3.8	3.7	Specialty Chemicals
Συμμετοχές & Ανάπτυξη Ακίνητης Περιουσίας														Real Estate Holding & Development
Υπηρεσίες Ακίνητης Περιουσίας														Real Estate Services
Ε.Ε.Α.Π. Βιομηχανικών & Επαγγελματικών Χώρων	22.7	21.2	19.5	16.1				15.4	13.9	13.6	13.2	13.5	13.1	Industrial & Office REITs
Εξειδικευμένες Ε.Ε.Α.Π.	8.5	8.5	8.1	8.3										Specialty REITs
Θαλάσσιες Μεταφορές														Marine Transportation
Διαφοροποιημένες Βιομηχανίες														Diversified Industrials
Κατασκευή Κατοικιών														Home Construction
Αεροπορικές Εταιρείες														Airlines
Εναλλακτικός Ηλεκτρισμός	3.0	2.7	2.2	1.9										Alternative Electricity
ΣΥΝΟΛΟ	8.0	7.6	7.2	6.3			4.3	5.3	2.4	3.6	2.9	2.7	2.5	TOTAL

* Για τη στάθμιση της D.Y. λαμβάνεται υπόψη η κεφαλαιοποίηση των εισηγμένων εταιριών σε σχέση με το άθροισμα της κεφαλαιοποίησης του κλάδου. - In the calculation of the weighted composite and sectoral D.Y. ratio the market value of each listed company, as compared to the total amount of market value in each sector is taken into consideration. Με βάση την τιμή κλεισίματος στο τέλος του μήνα - Based on the closing price at the end of the month.

Σημείωση: Εταιρίες που δεν έδωσαν μέρισμα για τη προηγούμενη χρήση δε λαμβάνονται υπόψη. - Companies that did not distributed dividend for the previous year 1998 are not taken into consideration.

Οι 10 Μετοχές με τα μεγαλύτερα και μικρότερα (μετά φόρων) P/Es στο Χρηματιστήριο Αθηνών κατά την 30/09/2013
10 Stocks with the Highest and Lowest (after tax) P/Es on 30/09/2013 (*)

ΜΕΤΟΧΗ - SHARE NAME	P/E	ΜΕΤΟΧΗ - SHARE NAME	P/E
ΟΛΠ (ΚΟ) - P.P.A. S.A. (CR)	89.82	MERMEREN KOMB. A.D. PR. (ΕΛΠ) - MERMEREN KOMB. A.D. PR. (GDR)	0.95
ΙΝΤΡΑΛΟΤ (ΚΟ) - INTRALOT (CR)	87.54	ΑΝΔΡΟΜΕΔΑ ΑΕΕΧ (ΚΟ) - ANDROMEDA SA (CR)	1.72
ΚΥΡΙΑΚΙΔΗΣ Η.- F.H.L. (ΚΟ) - KYRIAKIDIS MARBLES SA (CR)	81.30	ΕΥΡΩΠΑΪΚΗ ΠΙΣΤΗ (ΚΟ) - EUROPEAN RELIANCE INSUR. (CR)	3.62
ΣΩΛ/ΓΕΙΑ ΚΟΡΙΝΘΟΥ (ΚΟ) - CORINTH PIPEWORKS SA (CR)	72.01	ΚΑΡΑΜΟΛΕΓΚΟΣ (ΚΟ) - KARAMOLEGOS SA (CR)	5.05
SPACE HELLAS (ΚΟ) - SPACE HELLAS SA (CR)	70.35	ΟΠΑΠ (ΚΟ) - ΟΡΑΡ (CR)	5.13
ΤΕΡΝΑ ΕΝΕΡΓΕΙΑΚΗ (ΚΟ) - TERNA ENERGY (CR)	70.07	F.G. EUROPE (ΚΟ) - F.G. EUROPE S.A. (CR)	6.28
ΚΥΡΙΑΚΟΥΛΗΣ (ΚΟ) - KIRIAKOULIS SHIPPING SA (CR)	52.96	ΠΛΑΣΤΙΚΑ ΘΡΑΚΗΣ (ΚΟ) - THRACE PLASTICS SA (CR)	7.31
MLS ΠΛΗΡΟΦΟΡΙΚΗ (ΚΟ) - MLS MULTIMEDIA SA (CR)	39.51	ΓΑΛΑΞΙΔΙ (ΚΟ) - GALAXIDI S.A. (CR)	8.22
A.S. COMPANY (ΚΟ) - AS COMPANY SA (CR)	37.14	ΕΙΔΗΣΕΟΦΩΝΙΚΗ ΕΛΛΑΣ (ΚΟ) - NEWSPHONE HELLAS SA (CR)	8.57
CENTRIC ΣΥΜΜΕΤΟΧΩΝ (ΚΟ) - CENTRIC HOLDINGS (CR)	33.38	ΚΕΠΕΝΟΥ ΜΥΛΟΙ (ΚΟ) - MILLS KEPENOS (CR)	8.62

* Εξαιρούνται οι Μετοχές με P/E αρνητικό ή >= 100 - The Shares, whose P/E is negative or >= 100 are not Included.

Μετοχές με τις μεγαλύτερες και μικρότερες Μερισματοδόσεις στο Χρηματιστήριο Αθηνών κατά την 30/09/2013
Stocks with the Highest and Lowest Dividend Yields in the Athex Exchange on 30/09/2013 (*)

ΜΕΤΟΧΗ - SHARE NAME	Μερισ/δοση Divident Yield (%)	ΜΕΤΟΧΗ - SHARE NAME	Μερισ/δοση Divident Yield (%)
TRASTOR Α.Ε.Ε.Α.Π. (ΚΟ) - TRASTOR REAL EST. INV. CO.(CR)	13.11	ΙΝΤΡΑΛΟΤ (ΚΟ) - INTRALOT (CR)	0.16
ΕΥΡΩΠΑΪΚΗ ΠΙΣΤΗ (ΚΟ) - EUROPEAN RELIANCE INSUR. (CR)	8.33	ΟΛΠ (ΚΟ) - P.P.A. S.A. (CR)	0.28
ΛΕΒΕΝΤΕΡΗΣ Ν. (ΠΑ) - N. LEVEDERIS SA (PB)	8.06	ΔΕΗ (ΚΟ) - PPC (CR)	0.30
ΟΠΑΠ (ΚΟ) - ΟΡΑΡ (CR)	6.91	ΚΑΡΑΜΟΛΕΓΚΟΣ (ΚΟ) - KARAMOLEGOS SA (CR)	0.77
ΟΛΘ (ΚΟ) - ΤΡΑ SA (CR)	6.21	ΕΛΛΗΝΙΚΑ ΧΡΗΜΑΤΙΣΤΗΡΙΑ (ΚΟ) - HELLENIC EXCHANGES (CR)	1.42
ΓΕΚΕ (ΚΑ) - GEKE SA (CB)	4.34	COCA-COLA HBC AG (ΚΟ) - CC HBC AG (CR)	1.55
ΚΑΡΕΛΙΑ (ΚΑ) - KARELIA TOBACCO CO. SA (CB)	4.20	ΕΥΔΑΠ (ΚΟ) - EYDAP S.A. (CR)	1.82
ΕΙΔΗΣΕΟΦΩΝΙΚΗ ΕΛΛΑΣ (ΚΟ) - NEWSPHONE HELLAS SA (CR)	3.91	ΕΛΛΗΝΙΚΑ ΠΕΤΡΕΛΑΙΑ (ΚΟ) - HELLENIC PETROLEUM (CR)	1.92
ΜΟΤΟΡ ΟΪΛ (ΚΟ) - MOTOR OIL (CR)	3.82	ΜΕΤΚΑ (ΚΟ) - ΜΕΤΚΑ (CR)	2.02
ΠΛΑΣΤΙΚΑ ΘΡΑΚΗΣ (ΚΟ) - THRACE PLASTICS SA (CR)	3.67	ΠΛΑΙΣΙΟ COMPUTERS (ΚΟ) - PLAISIO COMPUTERS SA (CR)	2.31

* Χρήση 2012 - Fiscal Year 2012

Τα 10 χρεόγραφα με τις μεγαλύτερες και μικρότερες Μεταβολές Τιμής μέσα στο μήνα Σεπτέμβριο 2013
10 Securities with the Highest and Lowest Price Changes on September 2013 (*)

ΜΕΤΟΧΗ - SHARE NAME	Μεταβ. Τιμής Pr. Change (%)	ΜΕΤΟΧΗ - SHARE NAME	Μεταβ. Τιμής Pr. Change (%)
SPIDER - ΠΕΤΣΙΟΣ Ν.& ΥΪΟΙ (ΚΟ) - SPIDER METAL INDUSTRY SA (CR)	109.68	ΔΟΥΡΟΣ (ΚΟ) - DUROS SA (CR)	-67.01
ΜΑΡΑΚ ΗΛΕΚΤΡΟΝΙΚΗ (ΚΟ) - MARAC ELECTRONICS (CR)	102.67	ΑΘΗΝΑ (ΚΟ) - ATHENA SA (CR)	-63.64
ΑΤΤΙΚΕΣ ΕΚΔΟΣΕΙΣ (ΚΟ) - ATTICA PUBLICATIONS SA (CR)	92.31	ΠΑΡΝΑΣΣΟΣ (ΚΟ) - PARNASSOS ENTERP. (CR)	-50.89
ΧΑΪΔΕΜΕΝΟΣ (ΚΟ) - ΗΑΙΔΕΜΕΝΟΣ SA (CR)	78.79	PC SYSTEMS (ΚΟ) - PC SYSTEMS SA (CR)	-45.36
ΚΕΠΕΝΟΥ ΜΥΛΟΙ (ΚΟ) - MILLS KEPENOS (CR)	62.92	ΣΕΛΜΑΝ (ΚΟ) - SHELMAN SA (CR)	-38.46
ΝΤΡΟΥΚΦΑΡΜΠΕΝ ΕΛΛΑΣ (ΚΟ) - DRUCKFARBEN HELLAS (CR)	62.18	ΕΛΛΗΝΙΚΕΣ ΙΧΘΥΟΚΑΛ/ΡΓΕΙΕΣ (ΚΟ) - HELLENIC FISHFARMING SA (CR)	-36.00
ΥΑΛCO - ΚΩΝΣΤΑΝΤΙΝΟΥ (ΚΑ) - YALCO - CONSTANTINOU SA (CB)	54.72	Γ.Ε. ΔΗΜΗΤΡΙΟΥ (ΚΟ) - G.E. DIMITRIOU (CR)	-34.69
FORTHNET (ΚΟ) - Forthnet (CR)	50.23	ΤΗΛΕΤΥΠΟΣ (ΚΟ) - TELETIPOS SA (CR)	-29.17
FOURLIS ΣΥΜΜΕΤΟΧΩΝ (ΚΟ) - FOURLIS (CR)	50.00	ΚΡΕΚΑ (ΚΟ) - ΚΡΕ.ΚΑ SA (CR)	-28.57
MEDICON ΕΛΛΑΣ (ΚΟ) - MEDICON S.A (CR)	48.32	ΚΥΡΙΑΚΟΥΛΗΣ (ΚΟ) - KIRIAKOULIS SHIPPING SA (CR)	-26.92

* Οι Μεταβολές Τιμών έχουν λάβει υπόψη τις αποκοπές Μερισμάτων & Δικαιωμάτων - The Price Changes have considered the Dividends & Rights Issues. Ακόμη, εξαιρούνται οι Μετοχές, που έχουν Μηδενικές Μεταβολές Τιμών - The Stocks whose Price Changes equal to zero are not considered.

Τα 10 χρεόγραφα με την μεγαλύτερη Αξία Συναλλαγών κατά το μήνα Σεπτέμβριο 2013

ΜΕΤΟΧΗ - SHARE NAME	Αξία Συναλλαγών (Ευρώ) Value of Transactions (Euro)	Συμμετοχή * Participation (%)	Συναλλαγές σε Τεμάχια Transactions in Items	Συμμετοχή * Participation (%)
ΠΕΙΡΑΙΩΣ ΤΡΑΠΕΖΑ (ΚΟ) - PIRAEUS BANK (CR)	194,803,380.50	14.72	152,404,269	22.01
ΟΤΕ (ΚΟ) - ΟΤΕ (CR)	176,012,925.58	13.30	23,115,401	3.34
ΟΠΑΠ (ΚΟ) - ΟΡΑΡ (CR)	140,068,029.45	10.58	17,613,997	2.54
ΕΘΝΙΚΗ ΤΡΑΠΕΖΑ (ΚΟ) - NATIONAL BANK (CR)	103,615,752.95	7.83	33,041,111	4.77
ALPHA BANK (ΚΟ) - ALPHA BANK (CR)	93,677,252.56	7.08	165,427,627	23.89
ΔΕΗ (ΚΟ) - PPC (CR)	62,715,359.81	4.74	7,903,362	1.14
ALPHA ΤΡΑΠΕΖΑ (ΤΠΔ) - ALPHA BANK (W)	52,290,909.64	3.95	48,820,794	7.05
COCA-COLA HBC AG (ΚΟ) - CC HBC AG (CR)	45,098,368.86	3.41	2,030,373	0.29
ΕΥΔΑΠ (ΚΟ) - EYDAP S.A. (CR)	44,512,604.42	3.36	6,118,117	0.88
FOLLI-FOLLIE (ΚΟ) - FOLLI FOLLIE (CR)	36,886,713.42	2.79	2,020,735	0.29
ΣΥΝΟΛΟ - TOTAL	949,681,297.19	71.75	458,495,786	66.23

* Επί του Συνόλου των Μετοχών - It refers to the Total of Shares.

Τα 10 Χρεόγραφα με τη μεγαλύτερη εμπορευσιμότητα κατά το μήνα Σεπτέμβριο 2013

ΜΕΤΟΧΗ - SHARE NAME	Εμπορ/τα (%) Marketability	Συναλλαγές σε Τεμάχια Transactions in Items	Συμμετοχή * Participation (%)	Αξία Συναλλαγών (Ευρώ) Value of Transactions (Euro)	Συμμετοχή * Participation (%)
ΣΑΡΑΝΤΗΣ ΓΡ. (ΚΟ) - GR. SARANTIS SA (CR)	11.43	3,972,747	0.57	19,240,400.86	1.45
UNIBIOS (ΚΟ) - UNIBIOS (CR)	7.69	1,124,158	0.16	299,620.34	0.02
FOURLIS ΣΥΜΜΕΤΟΧΩΝ (ΚΟ) - FOURLIS (CR)	7.12	3,630,295	0.52	10,410,973.64	0.79
ΕΛΛΗΝΙΚΑ ΧΡΗΜΑΤΙΣΤΗΡΙΑ (ΚΟ) - HELLENIC EXCHANGES (CR)	7.03	4,596,544	0.66	28,232,823.66	2.13
ΕΘΝΙΚΗ ΤΡΑΠΕΖΑ (ΤΠΔ) - NATIONAL BANK (W)	6.06	14,882,088	2.15	14,209,763.96	1.07
ΔΙΟΝΙΣ (ΚΟ) - ΔΙΟΝΙΣ (CR)	6.01	1,884,951	0.27	149,514.12	0.01
ΓΕΚ ΤΕΡΝΑ (ΚΟ) - GEK TERNA (CR)	5.80	4,977,253	0.72	11,173,442.05	0.84
ΕΥΔΑΠ (ΚΟ) - EYDAP S.A. (CR)	5.74	6,118,117	0.88	44,512,604.42	3.36
ΟΠΑΠ (ΚΟ) - ΟΡΑΡ (CR)	5.52	17,613,997	2.54	140,068,029.45	10.58
MARFIN INVESTMENT GROUP (ΚΟ) - MARFIN INVESTMENT GROUP (CR)	5.39	41,529,877	6.00	14,883,738.14	1.12
ΣΥΝΟΛΟ - TOTAL	---	100,330,027	14.49	283,180,910.64	21.39

* Επί του Συνόλου των Μετοχών - It refers to the Total of Shares.

Οι 10 Μεγαλύτερες Εταιρίες με Βάση τη Χρηματιστηριακή τους Αξία κατά την 30/09/2013

ΕΤΑΙΡΙΕΣ - NAME OF COMPANIES	Χρημική Αξία (Ευρώ) Market Capitalisation (Euro)	Συμμετοχή * Participation (%)
COCA-COLA HBC AG - COCA-COLA HBC AG	8,026,156,075.50	13.49
ΕΘΝΙΚΗ ΤΡΑΠΕΖΑ ΤΗΣ ΕΛΛΑΔΟΣ Α.Ε. - NATIONAL BANK OF GREECE S.A.	7,190,357,982.00	12.09
ΤΡΑΠΕΖΑ ΠΕΙΡΑΙΩΣ Α.Ε. - PIRAEUS BANK S.A.	6,340,709,938.75	10.66
ALPHA ΤΡΑΠΕΖΑ Α.Ε. - ALPHA BANK A.E.	6,204,210,614.82	10.43
ΟΤΕ Α.Ε. - HELLENIC TELECOM. ORG.	3,774,157,995.30	6.34
ΟΡΓΑΝΙΣΜΟΣ ΠΡΟΓΝΩΣΤΙΚΩΝ ΑΓΩΝΩΝ ΠΟΔΟΣΦΑΙΡΟΥ Α.Ε. - GREEK ORGANISATION OF FOOTBALL PROGNOSTICS S.A.	2,631,750,000.00	4.42
ΕΛΛΗΝΙΚΑ ΠΕΤΡΕΛΑΙΑ Α.Ε. - HELLENIC PETROLEUM S.A.	2,383,954,443.00	4.01
ΤΡΑΠΕΖΑ EUROBANK ERGASIAS Α.Ε. - EUROBANK ERGASIAS S.A.	2,004,956,348.18	3.37
ΔΗΜΟΣΙΑ ΕΠΙΧΕΙΡΗΣΗ ΗΛΕΚΤΡΙΣΜΟΥ ΑΕ - PUBLIC POWER CORPORATION SA	1,941,840,000.00	3.26
ΤΙΤΑΝ ΑΝΩΝΥΜΗ ΕΤΑΙΡΙΑ ΤΣΙΜΕΝΤΩΝ - TITAN CEMENT COMPANY S.A.	1,474,736,851.20	2.48
ΣΥΝΟΛΟ - TOTAL	41,972,830,248.75	70.55

* Επί του Συνόλου της Χρηματιστηριακής Αξίας των Μετοχών - It refers to the Total Shares' Market Capitalisation.

ΜΕΤΑΒΟΛΕΣ ΜΕΤΟΧΙΚΟΥ ΚΕΦΑΛΑΙΟΥ
SHARE CAPITAL CHANGES

ΜΕΤΟΧΗ NAME OF STOCK	Ημερομηνία Αποκοπής Πρωτοπαράθεσης Ex Coupon Date	Αριθμός Νέων Δωρεών Μετοχών Number of New Bonus Shares	Αριθμός Νέων Μετοχών (Με Καταβολή Μετρητών) Number of New Shares (By Rights)	Τιμή - Διόρθωση-Εισώ Issue Price Euro	Αλλαγή Ονομ. Αξίας (Ευρώ) Change of Nominal Value (Euro)	
					Νέα New	Παλιά Old
Φ.Η.Λ. Η. ΚΥΡΙΑΚΙΔΗΣ ΜΑΡΜΑΡΑ - ΓΡΑΝΙΤΕΣ Α.Β.Ε.Ε. (ΚΟ) - F.H.L. H. KYRIAKIDIS MARBLES - GRANITES S.A. (CR)	16/09/2013				0.92	1.00
ΚΡΙ-ΚΡΙ ΑΕ (ΚΟ) - KRI-KRI SA (CR)	16/09/2013				0.38	0.44
ΠΛΑΣΤΙΚΑ ΚΡΗΤΗΣ Α.Β.Ε.Ε. (ΚΟ) - CRETE PLASTICS S.A. (CR)	18/09/2013				0.52	0.61
ΕΛΛΗΝΙΚΑ ΧΡΗΜΑΤΙΣΤΗΡΙΑ Α.Ε. (ΚΟ) - HELLENIC EXCHANGES S.A. (CR)	25/09/2013				0.76	0.79

ΑΡΙΘΜΟΣ ΕΙΣΗΓΜΕΝΩΝ ΟΜΟΛΟΓΙΑΚΩΝ ΔΑΝΕΙΩΝ, ΕΤΑΙΡΙΩΝ & ΜΕΤΟΧΙΚΩΝ ΕΚΔΟΣΕΩΝ ΣΤΟ ΤΕΛΟΣ ΤΟΥ ΜΗΝΑ
NUMBER OF LISTED BONDS LOANS, COMPANIES & STOCK ISSUES AT THE END OF THE MONTH

ETH YEARS	ΧΡΕΟΓΡΑΦΑ - SECURITIES													Δ.Α.Κ - E.T.F.s
	Αριθμός Ομολογιακών Δανείων Number of Bonds *		Κύρια Αγορά Main Market		Χαμηλής Διασποράς Low Dispersion		Επιτήρηση Surveillance		Προς Διαγραφή Under Deletion		Αναστολή Under Suspension			
	Εθνικά National	Διεθνή Foreign	Αριθμός Εταιριών Number of Companies	Αριθμός Εισηγμένων Μετοχικών Εκδόσεων (Κοινών - Προνομ.) Number of Listed Share Issues (Common-)	Αριθμός Εταιριών Number of Companies	Αριθμός Εισηγμένων Μετοχικών Εκδόσεων (Κοινών - Προνομ.) Number of Listed Share Issues (Common-)	Αριθμός Εταιριών Number of Companies	Αριθμός Εισηγμένων Μετοχικών Εκδόσεων (Κοινών - Προνομ.) Number of Listed Share Issues (Common-)	Αριθμός Εταιριών Number of Companies	Αριθμός Εισηγμένων Μετοχικών Εκδόσεων (Κοινών - Προνομ.) Number of Listed Share Issues (Common-)	Αριθμός Εταιριών Number of Companies	Αριθμός Εισηγμένων Μετοχικών Εκδόσεων (Κοινών - Προνομ.) Number of Listed Share Issues (Common-)		
2012	12 **	1	156	161	20	18	42	43	2	3	40	42	3	
2013 Ιούν.-Jun.	11 **	1	146	149	17	15	43	46	2	3				
2013 Ιαν. - Jan.	12 **	1	155	160	20	18	43	44	2	3	40	42	3	
Φεβ. - Feb.	11 **	1	154	159	21	19	41	42	2	3	40	42	3	
Μάρ. - Mar.	11 **	1	152	157	21	19	41	42	2	3	35	37	3	
Απρ. - Apr.	11 **	1	146	149	21	19	45	48	3	4	36	39	3	
Μάιος - May	11 **	1	145	148	22	20	43	46	2	3	39	42	3	
Ιούν.-Jun.	11 **	1	146	149	17	15	43	46	2	3	41	44	3	
Ιούλ.-Jul.	11 **	1	146	149	17	15	42	45	2	3	38	41	3	
Αύγ. - Aug.	12 **	1	146	149	17	15	41	43	2	3	39	43	3	
2013 Σεπ. - Sep.	12 **	1	144	147	17	15	43	45	2	3	39	43	3	

9. Διάγραμμα Αριθμού Εισηγμένων Εταιριών & Μετοχικών Εκδόσεων στο Χρηματιστήριο Αθηνών
Number of Athens Exchange Listed Companies & Stock Issues Chart

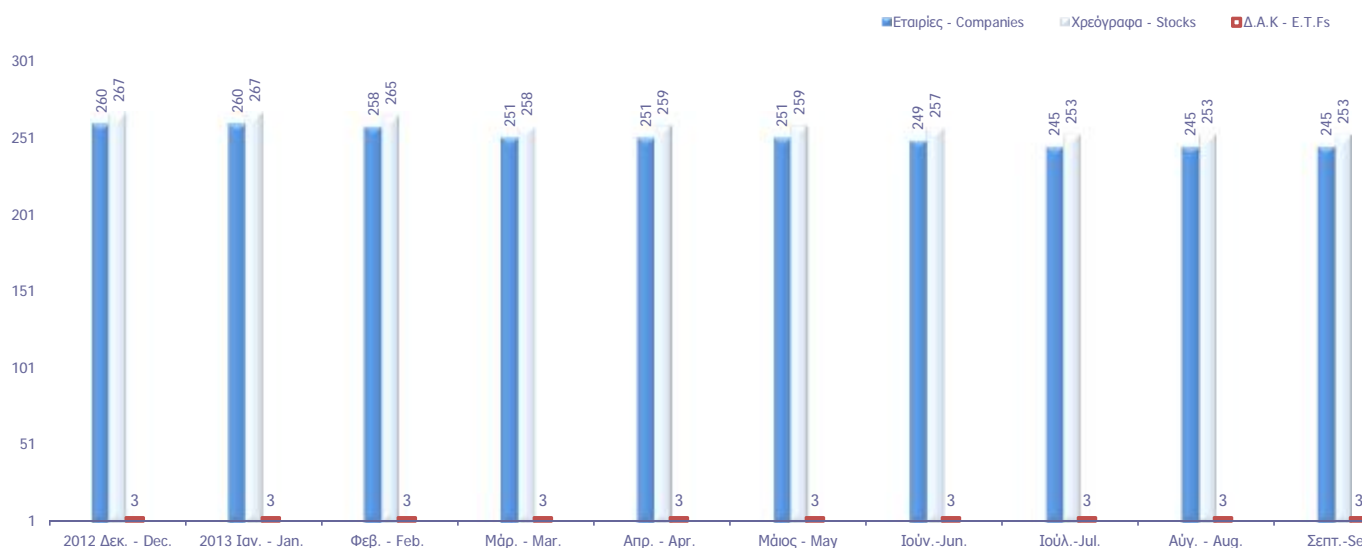

Κυριότεροι ευρωπαϊκοί χρηματιστηριακοί δείκτες (κλείσιμο τέλους περιόδου). Σωρευτικές μεταβολές από 31/12/2002
Major european stock exchanges indices (closing at the end of period). Cumulative changes since 31/12/2002

ΕΤΟΣ / ΜΗΝΑΣ YEAR / MONTH	ATHEX - Greece		BEL20-Βέλγιο		CAC 40-France		DAX-Germany		FTSE MIB - Ιταλία		IBEX 35-Spain		PSI20-Portugal	
	Τιμή στο κλείσιμο	Δ%	Τιμή στο κλείσιμο	Δ%	Τιμή στο κλείσιμο	Δ%	Τιμή στο κλείσιμο	Δ%	Τιμή στο κλείσιμο	Δ%	Τιμή στο κλείσιμο	Δ%	Τιμή στο κλείσιμο	Δ%
2002	1,748.42		2,025.04		3,063.91		2,892.63		23,508.44		6,036.90		5,824.70	
2003	2,263.58	29.46%	2,244.18	10.82%	3,557.90	16.12%	3,965.16	37.08%	26,887.00	14.37%	7,737.20	28.17%	6,747.41	15.84%
2004	2,786.18	59.35%	2,932.62	44.82%	3,821.16	24.72%	4,256.08	47.14%	30,903.00	31.45%	9,080.80	50.42%	7,600.16	30.48%
2005	3,663.90	109.55%	3,549.25	75.27%	4,715.23	53.90%	5,408.26	86.97%	35,704.00	51.88%	10,733.90	77.80%	8,618.67	47.97%
2006	4,394.13	151.32%	4,388.53	116.71%	5,541.76	80.87%	6,596.92	128.06%	41,434.00	76.25%	14,146.50	134.33%	11,197.60	92.24%
2007	5,178.83	196.20%	4,127.47	103.82%	5,614.08	83.23%	8,067.32	178.89%	38,554.00	64.00%	15,182.30	151.49%	13,019.40	123.52%
2008	1,786.51	2.18%	1,908.64	-5.75%	3,217.97	5.03%	4,810.20	66.29%	19,460.00	-17.22%	9,195.80	52.33%	6,341.34	8.87%
2009	2,196.16	25.61%	2,511.62	24.03%	3,936.33	28.47%	5,957.43	105.95%	23,248.39	-1.11%	11,940.00	97.78%	8,463.85	45.31%
2010	1,413.94	-19.13%	2,578.60	27.34%	3,804.78	24.18%	6,914.19	139.03%	19,105.71	-18.73%	9,859.10	63.31%	7,588.31	30.28%
2011	680.42	-61.08%	2,083.42	2.88%	3,159.81	3.13%	5,898.35	103.91%	15,089.74	-35.81%	8,566.30	41.90%	5,494.27	-5.67%
2012	907.90	-48.07%	2,475.81	22.26%	3,641.07	18.84%	7,612.39	163.17%	16,273.38	-30.78%	8,167.50	35.29%	5,655.15	-2.91%
Jan-13	986.76	-43.56%	2,520.35	24.46%	3,732.60	21.82%	7,776.05	168.82%	17,439.06	-25.82%	8,362.30	38.52%	6,201.43	6.47%
Feb-13	1,007.99	-42.35%	2,569.17	26.87%	3,723.00	21.51%	7,741.70	167.64%	15,921.25	-32.27%	8,230.30	36.33%	5,987.71	2.80%
Mar-13	869.19	-50.29%	2,592.19	28.01%	3,731.42	21.79%	7,795.31	169.49%	15,338.72	-34.75%	7,920.00	31.19%	5,822.09	-0.04%
Apr-13	974.09	-44.29%	2,643.42	30.54%	3,856.75	25.88%	7,913.71	173.58%	16,767.66	-28.67%	8,419.00	39.46%	6,248.52	7.28%
May-13	1,014.53	-41.97%	2,649.36	30.83%	3,948.59	28.87%	8,348.84	188.62%	17,214.08	-26.77%	8,320.60	37.83%	5,939.43	1.97%
Jun-13	847.57	-51.52%	2,526.11	24.74%	3,738.91	22.03%	7,959.22	175.16%	703.84	-97.01%	7,762.70	28.59%	5,556.88	-4.60%
Jul-13	884.60	-49.41%	2,662.68	31.49%	3,992.69	30.31%	8,275.97	186.11%	16,482.35	-29.89%	8,433.40	39.70%	5,721.46	-1.77%
Aug-13	899.92	-48.53%	2,673.42	32.02%	3,933.78	28.39%	8,103.15	180.13%	16,682.21	-29.04%	8,290.50	37.33%	5,807.76	-0.29%
Sep-13	1,014.06	-42.00%	2,802.27	38.38%	4,143.44	35.23%	8,594.40	197.11%	17,434.86	-25.84%	9,186.10	52.17%	5,953.51	2.21%

10. Διάγραμμα σωρευτικών μεταβολών από 31/12/2002
Cumulative changes chart since 31/12/2002

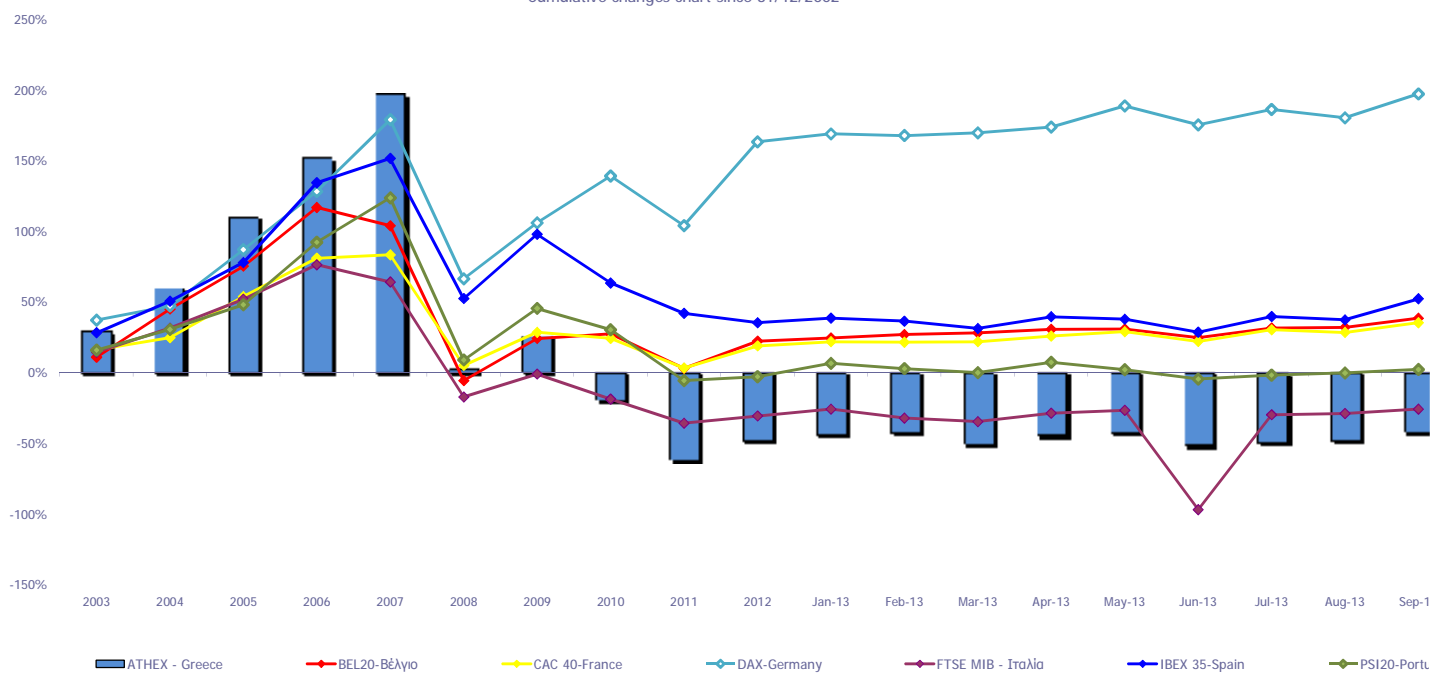

Ανοδικές/Καθοδικές συνεδριάσεις, Μεταβλητότητα και Συντελεστές Συσχέτισης Ξένων χρηματιστηριακών δεικτών με Γενικό Δείκτη ΧΑ
Posit./Neg. Trading Sessions, Volatility and Correlation Co-Efficients of major foreign indices with the ATHEX Composite index

Τρίμηνα Quarters	FTSE@100				Συντελεστής Συσχέτισης με Γεν. Δείκτη Χ.Α. Correlation with ATHEX Composite Index	Γενικός Δείκτης Χ.Α - ATHEX COMPOSITE INDEX				
	Συνεδριάσεις Trading sessions		Δ%	Μεταβλητότητα (SD) Volatility		Συνεδριάσεις - Trading sessions				
	Ανοδικές Positive	Καθοδικές Negative				Ανοδικές Positive	Κοινά ανοδικές με FTSE@100 Positive trading both for the session and FTSE@100	Καθοδικές Negative	Κοινά καθοδικές με FTSE@100 Negative in common with FTSE@100	Δ%
2011:4	30	33	8.65%	1.41%	0.51	29	19	34	23	-14.78%
2012:1	30	34	3.52%	0.80%	0.12	35	17	28	15	7.13%
2012:2	32	28	-3.42%	1.13%	0.20	28	18	31	17	-16.16%
2012:3	29	33	3.35%	0.84%	0.17	39	17	25	13	20.94%
2012:4	36	28	2.43%	0.67%	0.18	36	24	27	16	22.84%
2013:1	38	24	8.71%	1.95%	-0.05	33	24	27	13	-4.26%
2013:2	31	27	-3.06%	1.68%	0.26	28	19	30	18	-2.49%
2013:3	32	37	3.97%	3.20%	0.17	42	22	26	16	19.64%

Τρίμηνα Quarters	DAX				Συντελεστής Συσχέτισης με Γεν. Δείκτη Χ.Α. Correlation with ATHEX Composite Index	Γενικός Δείκτης Χ.Α - ATHEX COMPOSITE INDEX				
	Συνεδριάσεις Trading sessions		Δ%	Μεταβλητότητα (SD) Volatility		Συνεδριάσεις - Trading sessions				
	Ανοδικές Positive	Καθοδικές Negative				Ανοδικές Positive	Κοινά ανοδικές με DAX Positive sessions in common with DAX	Καθοδικές Negative	Κοινά καθοδικές με DAX Negative in common with DAX	Δ%
2011:4	32	32	7.20%	2.17%	0.57	29	19	34	22	-14.78%
2012:1	35	30	17.78%	1.12%	0.13	35	22	28	15	7.13%
2012:2	30	31	-7.64%	1.47%	0.32	28	15	31	17	-16.16%
2012:3	35	29	13.01%	1.21%	0.34	39	25	25	15	20.94%
2012:4	38	24	4.98%	0.79%	0.20	36	23	27	12	22.84%
2013:1	32	30	2.40%	0.89%	0.19	33	19	27	14	-4.26%
2013:2	34	25	2.10%	1.23%	0.40	28	20	30	16	-2.49%
2013:3	40	29	7.98%	4.02%	0.09	42	25	26	11	19.64%

Τρίμηνα Quarters	CAC 40				Συντελ. συσχέτισης (correlation) με Γενικό Δείκτη Χ.Α. Trading sessions /Ανοδικές- Positive/Καθοδικές- Negative	Γενικός Δείκτης Χ.Α - ATHEX COMPOSITE INDEX				
	Συνεδριάσεις Trading sessions		Δ%	Μεταβλητότητα (SD) Volatility		Συνεδριάσεις - Trading sessions				
	Ανοδικές Positive	Καθοδικές Negative				Ανοδικές Positive	Κοινά ανοδικές με CAC 40 Positive trading both for the session and CAC 40	Καθοδικές Negative	Κοινά καθοδικές με CAC 40 Negative trading both for the session and CAC 40	Δ%
2011:4	30	34	5.96%	2.19%	0.58	29	19	34	23	-14.78%
2012:1	34	31	8.35%	1.12%	0.17	35	22	28	16	7.13%
2012:2	30	31	-6.63%	1.57%	0.23	28	15	31	17	-16.16%
2012:3	33	31	6.21%	1.42%	0.28	39	26	25	18	20.94%
2012:4	37	27	7.24%	0.94%	0.24	36	26	27	16	22.84%
2013:1	34	28	2.48%	1.09%	0.18	33	18	27	11	-4.26%
2013:2	31	28	0.20%	1.28%	0.35	28	18	30	17	-2.49%
2013:3	40	29	10.82%	0.86%	0.29	42	27	26	13	19.64%

Τρίμηνα Quarters	IBEX 35				Συντελεστής Συσχέτισης με Γεν. Δείκτη Χ.Α. Correlation with ATHEX Composite Index	Γενικός Δείκτης Χ.Α - ATHEX COMPOSITE INDEX				
	Συνεδριάσεις Trading sessions		Δ%	Μεταβλητότητα (SD) Volatility		Συνεδριάσεις - Trading sessions				
	Ανοδικές Positive	Καθοδικές Negative				Ανοδικές Positive	Κοινά ανοδικές με IBEX 35 Positive sessions in common with IBEX 35	Καθοδικές Negative	Κοινά καθοδικές με IBEX 35 Negative in common with IBEX 35	Δ%
2011:4	30	34	0.23%	1.91%	0.55	29	18	34	22	-14.78%
2012:1	27	37	-6.52%	1.23%	0.22	35	20	28	22	7.13%
2012:2	29	32	-11.31%	2.07%	0.18	28	17	31	19	-16.16%
2012:3	34	30	9.17%	2.32%	0.23	39	26	25	17	20.94%
2012:4	34	29	5.34%	1.10%	0.31	36	21	27	15	22.84%
2013:1	27	35	-3.03%	1.42%	0.34	33	19	27	19	-4.26%
2013:2	23	36	-1.99%	1.28%	0.41	28	15	30	22	-2.49%
2013:3	44	25	18.34%	1.08%	0.34	42	30	26	12	19.64%

Ανοδικές/Καθοδικές συνεδριάσεις, Μεταβλητότητα και Συντελεστές Συσχέτισης Ξένων χρηματιστηριακών δεικτών με Γενικό Δείκτη ΧΑ
Posit./Neg. Trading Sessions, Volatility and Correlation Co-Efficients of major foreign indices with the ATHEX Composite index

Τρίμηνα Quarters	BEL-20				Συντελεστής Συσχέτισης με Γεν. Δείκτη Χ.Α. Correlation with ATHEX Composite Index	Γενικός Δείκτης Χ.Α - ATHEX COMPOSITE INDEX				
	Συνεδριάσεις Trading sessions		Δ%	Μεταβλητότητα (SD) Volatility		Συνεδριάσεις - Trading sessions				Δ%
	Ανοδικές Positive	Καθοδικές Negative				Ανοδικές Positive	Κοινά ανοδικές με BEL-20 Positive sessions in common with BEL-20	Καθοδικές Negative	Κοινά καθοδικές με BEL-20 Negative in common with BEL-20	
2011:4	26	38	-2.25%	1.74%	0.59	29	16	34	24	-14.78%
2012:1	35	30	11.55%	1.09%	0.24	35	25	28	18	7.13%
2012:2	29	32	-4.15%	1.28%	0.26	28	13	31	16	-16.16%
2012:3	35	29	7.11%	1.13%	0.32	39	26	25	16	20.94%
2012:4	34	30	3.77%	0.74%	0.26	36	22	27	15	22.84%
2013:1	33	29	4.70%	0.84%	0.27	33	23	27	17	-4.26%
2013:2	26	33	-2.55%	1.11%	0.46	28	18	30	22	-2.49%
2013:3	39	30	10.93%	0.86%	0.30	42	24	26	11	19.64%
Τρίμηνα Quarters	AEX				Συντελεστής Συσχέτισης με Γεν. Δείκτη Χ.Α. Correlation with ATHEX Composite Index	Γενικός Δείκτης Χ.Α - ATHEX COMPOSITE INDEX				
	Συνεδριάσεις Trading sessions		Δ%	Μεταβλητότητα (SD) Volatility		Συνεδριάσεις - Trading sessions				Δ%
	Ανοδικές Positive	Καθοδικές Negative				Ανοδικές Positive	Κοινά ανοδικές με AEX Positive sessions in common with AEX	Καθοδικές Negative	Κοινά καθοδικές με AEX Negative in common with AEX	
2011:4	30	34	11.52%	1.71%	0.59	29	19	34	23	-14.78%
2012:1	32	33	3.53%	0.92%	0.25	35	19	28	16	7.13%
2012:2	28	32	-5.01%	1.28%	0.25	28	14	31	17	-16.16%
2012:3	33	31	5.73%	0.97%	0.27	39	24	25	16	20.94%
2012:4	40	24	5.48%	0.74%	0.21	36	26	27	14	22.84%
2013:1	31	31	1.57%	0.77%	0.29	33	20	27	16	-4.26%
2013:2	31	28	-1.01%	1.01%	0.35	28	19	30	18	-2.49%
2013:3	40	29	8.80%	0.74%	0.19	42	25	26	11	19.64%
Τρίμηνα Quarters	PSI-20				Συντελεστής Συσχέτισης με Γεν. Δείκτη Χ.Α. Correlation with ATHEX Composite Index	Γενικός Δείκτης Χ.Α - ATHEX COMPOSITE INDEX				
	Συνεδριάσεις Trading sessions		Δ%	Μεταβλητότητα (SD) Volatility		Συνεδριάσεις - Trading sessions				Δ%
	Ανοδικές Positive	Καθοδικές Negative				Ανοδικές Positive	Κοινά ανοδικές με PSI-20 Positive sessions in common with PSI-20	Καθοδικές Negative	Κοινά καθοδικές με PSI-20 Negative in common with PSI-20	
2011:4	27	37	-6.74%	1.51%	0.62	29	19	34	26	-14.78%
2012:1	33	32	1.14%	1.07%	0.08	35	21	28	17	7.13%
2012:2	24	37	-15.46%	1.18%	0.26	28	15	31	22	-16.16%
2012:3	36	28	10.60%	1.34%	0.33	39	25	25	14	20.94%
2012:4	36	28	8.84%	0.85%	0.30	36	21	27	13	22.84%
2013:1	31	31	2.87%	1.06%	0.36	33	21	27	17	-4.26%
2013:2	25	34	-4.56%	1.63%	0.47	28	17	30	22	-2.49%
2013:3	36	33	7.14%	1.29%	0.27	42	25	26	15	19.64%
Τρίμηνα Quarters	FTSE MIB				Συντελεστής Συσχέτισης με Γεν. Δείκτη Χ.Α. Correlation with ATHEX Composite Index	Γενικός Δείκτης Χ.Α - ATHEX COMPOSITE INDEX				
	Συνεδριάσεις Trading sessions		Δ%	Μεταβλητότητα (SD) Volatility		Συνεδριάσεις - Trading sessions				Δ%
	Ανοδικές Positive	Καθοδικές Negative				Ανοδικές Positive	Κοινά ανοδικές με OBX Positive sessions in common with OBX	Καθοδικές Negative	Κοινά καθοδικές με OBX Negative in common with OBX	
2011:4	34	30	1.71%	2.57%	0.54	29	20	34	20	-14.78%
2012:1	37	28	5.90%	1.44%	0.22	35	25	28	16	7.13%
2012:2	27	34	-10.67%	2.21%	0.24	28	15	31	20	-16.16%
2012:3	32	32	6.53%	2.00%	0.26	39	24	25	17	20.94%
2012:4	31	31	7.02%	1.21%	0.21	36	18	27	14	22.84%
2013:1	29	33	-5.74%	1.57%	0.24	33	20	27	18	-4.26%
2013:2	29	30	-0.65%	1.39%	0.51	28	18	30	19	-2.49%
2013:3	38	30	14.41%	1.18%	0.32	42	24	26	12	19.64%

Ανοδικές/Καθοδικές συνεδριάσεις, Μεταβλητότητα και Συντελεστές Συσχέτισης Ξένων χρηματιστηριακών δεικτών με Γενικό Δείκτη ΧΑ
Posit./Neg. Trading Sessions, Volatility and Correlation Co-Efficients of major foreign indices with the ATHEX Composite index

Τρίμηνα Quarters	S&P500				Συντελεστής Συσχέτισης με Γεν. Δείκτη Χ.Α. Correlation with ATHEX Composite Index	Γενικός Δείκτης Χ.Α - ATHEX COMPOSITE INDEX				Δ%
	Συνεδριάσεις Trading sessions		Δ%	Μεταβλητότητα (SD) Volatility		Συνεδριάσεις - Trading sessions				
	Ανοδικές Positive	Καθοδικές Negative				Ανοδικές Positive	Κοινά ανοδικές με S&P500 Positive sessions in common with S&P500	Καθοδικές Negative	Κοινά καθοδικές με S&P500 Negative in common with S&P500	
2011:4	36	27	11.15%	1.66%	0.37	29	19	34	17	-14.78%
2012:1	39	23	12.00%	0.59%	0.05	35	23	28	12	7.13%
2012:2	29	33	-3.29%	1.02%	0.29	28	14	31	17	-16.16%
2012:3	28	34	5.61%	0.72%	0.17	39	21	25	17	20.94%
2012:4	34	28	-0.86%	0.76%	0.10	36	23	27	14	22.84%
2013:1	37	23	10.03%	0.64%	0.21	33	23	27	12	-4.26%
2013:2	32	25	2.36%	0.93%	0.34	28	19	30	17	-2.49%
2013:3	39	27	4.69%	0.54%	0.31	42	24	26	9	19.64%

Τρίμηνα Quarters	DJI				Συντελεστής Συσχέτισης με Γεν. Δείκτη Χ.Α. Correlation with ATHEX Composite Index	Γενικός Δείκτης Χ.Α - ATHEX COMPOSITE INDEX				Δ%
	Συνεδριάσεις Trading sessions		Δ%	Μεταβλητότητα (SD) Volatility		Συνεδριάσεις - Trading sessions				
	Ανοδικές Positive	Καθοδικές Negative				Ανοδικές Positive	Κοινά ανοδικές με FTSE- 100 Positive sessions in common with DJI	Καθοδικές Negative	Κοινά καθοδικές με DJI Negative in common with DJI	
2011:4	34	29	11.95%	1.49%	0.43	29	18	34	18	-14.78%
2012:1	35	27	8.14%	0.54%	0.07	35	20	28	12	7.13%
2012:2	27	35	-2.51%	0.92%	0.32	28	14	31	20	-16.16%
2012:3	30	32	3.94%	0.68%	0.19	39	23	25	17	20.94%
2012:4	31	31	-2.12%	0.75%	0.05	36	21	27	15	22.84%
2013:1	39	21	12.68%	0.57%	0.17	33	22	27	9	-4.26%
2013:2	32	26	2.27%	0.81%	0.29	28	17	30	15	-2.49%
2013:3	33	33	1.48%	0.51%	0.34	42	23	26	14	19.64%

Τρίμηνα Quarters	NIKKEI-225				Συντελεστής Συσχέτισης με Γεν. Δείκτη Χ.Α. Correlation with ATHEX Composite Index	Γενικός Δείκτης - Χ.Α.				Δ%
	Συνεδριάσεις Trading sessions		Δ%	Μεταβλητότητα (SD) Volatility		Συνεδριάσεις - Trading sessions				
	Ανοδικές Positive	Καθοδικές Negative				Ανοδικές Positive	Κοινά ανοδικές με NIKKEI- 225 Positive sessions in common with NIKKEI-225	Καθοδικές Negative	Κοινά καθοδικές με NIKKEI-225 Negative in common with NIKKEI-225	
2011:4	26	35	-2.82%	1.21%	0.15	29	13	34	21	-14.78%
2012:1	36	25	19.26%	0.86%	0.11	35	23	28	12	7.13%
2012:2	27	34	-10.68%	1.14%	0.22	28	14	31	19	-16.16%
2012:3	30	32	-1.40%	0.98%	0.19	39	18	25	11	20.94%
2012:4	35	26	17.05%	1.00%	0.26	36	21	27	12	22.84%
2013:1	34	22	18.67%	1.53%	0.04	33	14	27	6	-4.26%
2013:2	31	27	10.87%	2.33%	0.11	28	16	30	15	-2.49%
2013:3	35	31	5.69%	1.57%	0.11	42	22	26	12	19.64%

Τρίμηνα Quarters	HANGSENG				Συντελεστής Συσχέτισης με Γεν. Δείκτη Χ.Α. Correlation with ATHEX Composite Index	Γενικός Δείκτης - Χ.Α.				Δ%
	Συνεδριάσεις Trading sessions		Δ%	Μεταβλητότητα (SD) Volatility		Συνεδριάσεις - Trading sessions				
	Ανοδικές Positive	Καθοδικές Negative				Ανοδικές Positive	Κοινά ανοδικές με HANGSENG Positive sessions in common with HANGSENG	Καθοδικές Negative	Κοινά καθοδικές με HANGSENG Negative in common with HANGSENG	
2011:4	33	29	4.79%	2.13%	0.23	29	18	34	20	-14.78%
2012:1	34	27	11.51%	1.06%	0.01	35	17	28	9	7.13%
2012:2	25	35	-5.42%	1.15%	0.30	28	15	31	21	-16.16%
2012:3	33	30	7.08%	1.11%	0.19	39	18	25	10	20.94%
2012:4	39	22	8.84%	0.74%	0.28	36	24	27	12	22.84%
2013:1	26	33	-1.58%	0.86%	0.12	33	14	27	15	-4.26%
2013:2	26	30	-6.71%	1.18%	0.33	28	15	30	18	-2.49%
2013:3	38	28	9.89%	1.00%	0.20	42	25	26	11	19.64%

Συντελεστής συσχέτισης : $\rho = \text{covariance}(x,y) / (\text{sd}(x) * \text{sd}(y))$

όπου :

$\text{sd}(x)$: τυπική απόκλιση του x (π.χ. ο Γενικός Δείκτης) και $\text{sd}(y)$: είναι η τυπική απόκλιση του συγκρινόμενου ξένου δείκτη
covariance (συνδιακύμανση) = $\sum ((x-\mu_x) * (y-\mu_y)) / \text{αριθμός παρατηρήσεων}$

Σημειώνεται πως x=ημερήσια ποσοστιαία μεταβολή

11. Πίνακας συντελεστών συσχέτισης μεταξύ των κυριότερων ξένων χρηματιστηριακών δεικτών (01/07/2013 - 30/09/2013)
 Table of correlation co-efficients data between the major foreign exchanges indices (01/07/2013 - 30/09/2013)

	ΓΔ	FTSE-100	DAX	CAC-40	IBEX-35	BEL-20	AEX	PSI-20	FTSE MIB	SP-500	DJI	NIKKEI 225	HANGSENG
ΓΔ	1.000												
FTSE-100	0.171	1.000											
DAX	0.092	0.599	1.000										
CAC-40	0.290	0.337	0.176	1.000									
IBEX-35	0.336	0.277	0.163	0.867	1.000								
BEL-20	0.300	0.303	0.063	0.844	0.735	1.000							
AEX	0.190	0.267	0.150	0.883	0.732	0.796	1.000						
PSI-20	0.267	0.276	0.245	0.704	0.738	0.556	0.631	1.000					
FTSE MIB	0.324	0.341	0.243	0.784	0.765	0.735	0.664	0.615	1.000				
SP-500	0.309	0.195	0.096	0.350	0.276	0.465	0.391	0.106	0.284	1.000			
DJI	0.336	0.165	0.063	0.333	0.292	0.461	0.356	0.071	0.294	0.929	1.000		
NIKKEI 225	0.108	0.026	0.061	0.113	0.079	0.220	0.216	0.095	0.112	0.411	0.385	1.000	
HANGSENG	0.205	0.065	0.092	0.367	0.344	0.364	0.378	0.352	0.255	0.238	0.261	0.418	1.000

12. Διαγράμματα συσχέτισης των κυριότερων ξένων χρηματιστηριακών δεικτών με Γενικό Δείκτη ΧΑ για την περίοδο 30/09/12-30/09/13
 Correlation charts between major foreign exchanges indices with the ATHEX Composite Index for the period 30/09/12-30/09/13

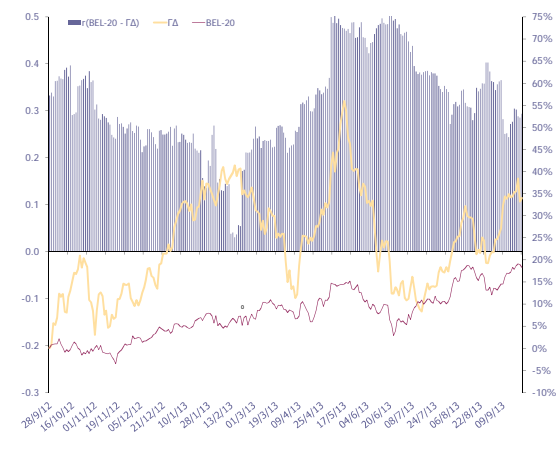
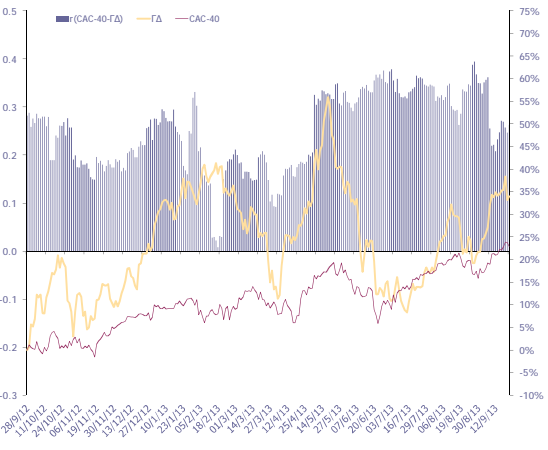
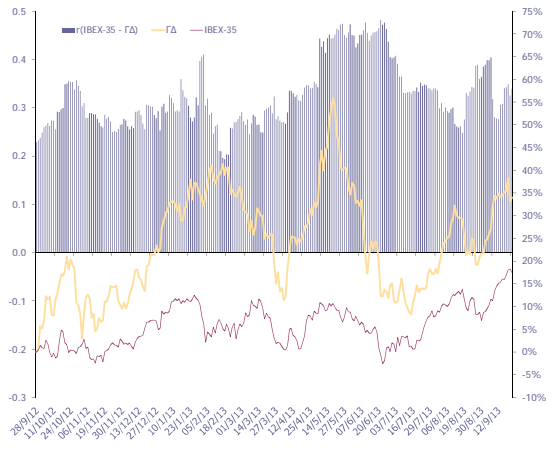
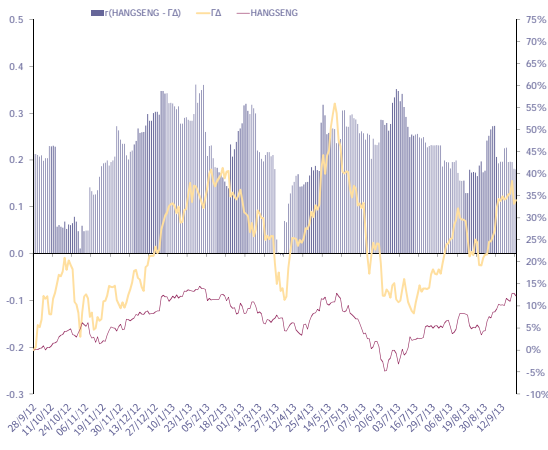
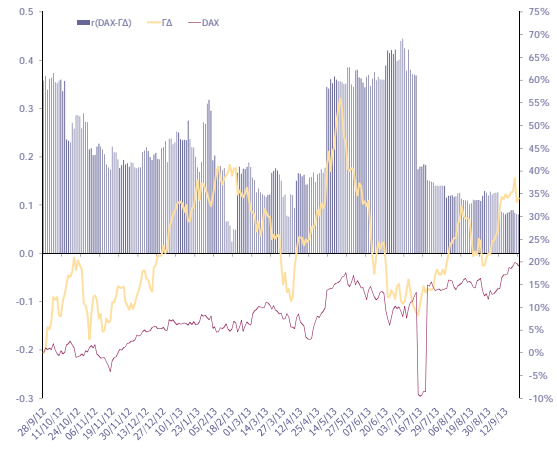
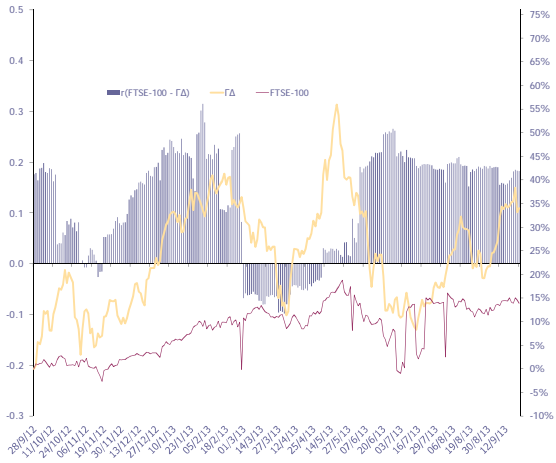

12. Διαγράμματα συσχέτισης των κυριότερων ξένων χρηματιστηριακών δεικτών με Γενικό Δείκτη ΧΑ για την περίοδο 30/09/12-30/09/13
 Correlation charts between major foreign exchanges indices with the ATHEX Composite Index for the period 30/09/12-30/09/13

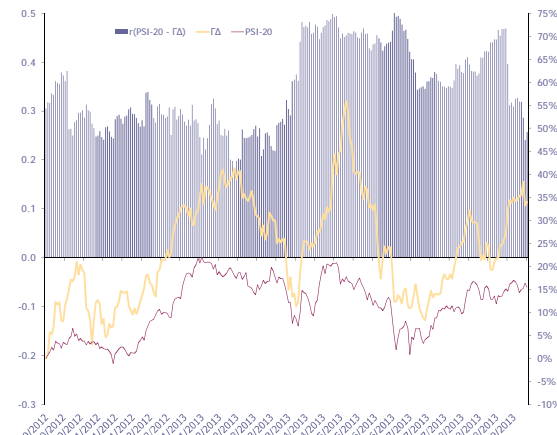
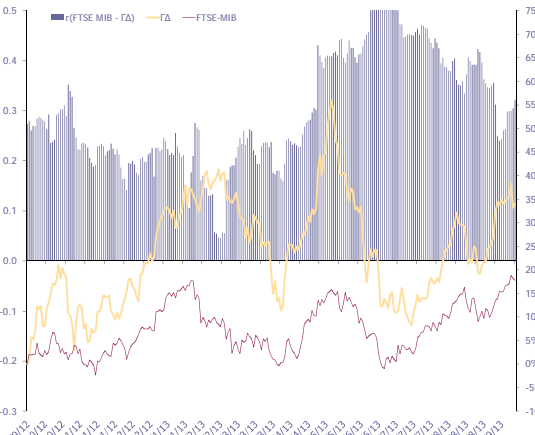
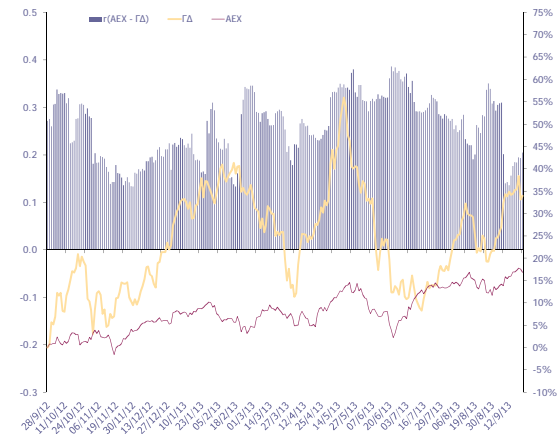
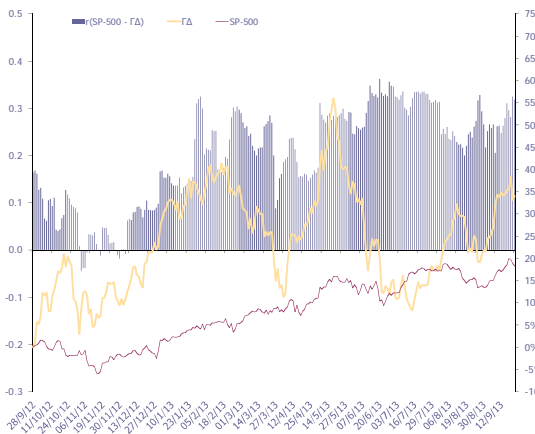
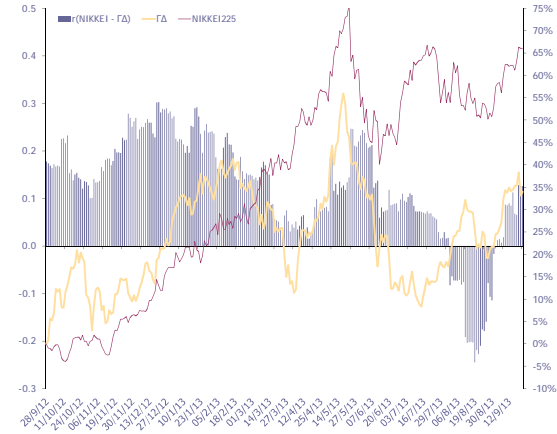
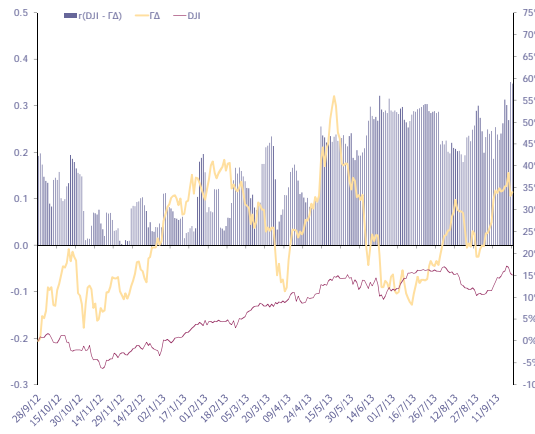

12. Διαγράμματα συσχέτισης των κυριότερων ξένων χρηματιστηριακών δεικτών με Γενικό Δείκτη ΧΑ για την περίοδο 30/09/12-30/09/13
Correlation charts between major foreign exchanges indices with the ATHEX Composite Index for the period 30/09/12-30/09/13

ΜΕΤΑΒΟΛΕΣ ΠΕΡΙΟΔΟΥ 30/09/12 - 30/09/13	
Period Changes 30/09/12 - 30/09/13	
ΓΔ (Ελλάδα)	37.2%
FTSE-100 (Ην. Βασίλειο)	12.2%
DAX (Γερμανία)	18.5%
CAC-40 (Γαλλία)	22.0%
IBEX-35 (Ισπανία)	18.5%
BEL-20 (Βέλγιο)	17.4%
AEX (Ολλανδία)	15.4%
PSI-20 (Πορτογαλία)	14.6%
FTSE MIB (Ιταλία)	14.7%
SP-500 (ΗΠΑ)	16.9%
DJI (ΗΠΑ)	13.0%
NIKKEI225 (Ιαπωνία)	62.8%
HANGSENG (Χονγκ-Κονγκ)	9.8%

Όλοι οι δείκτες απεικονίζονται ως % μεταβολές ως προς μια κοινή ημερομηνία βάσης 30/09/2013

Το ραβδόγραμμα απεικονίζει τον συντελεστή συσχέτισης (r) μεταξύ του ΓΔ και αντίστοιχου δείκτη ξένου χρηματιστηρίου, όπως αυτός υπολογίζεται διαχρονικά από κυλιόμενο δείγμα 60 παρατηρήσεων (συνεδριάσεις) το οποίο καλύπτει περίπου ένα ημερολογιακό τρίμηνο.



Ανακοινώσεις	54
Εταιρικές Ανακοινώσεις	54
ΟΡΓΑΝΙΣΜΟΣ ΛΙΜΕΝΟΣ ΠΕΙΡΑΙΩΣ Α.Ε.	54
INTRAKOM Α.Ε. ΣΥΜΜΕΤΟΧΩΝ	54
ΔΗΜΟΣΙΑ ΕΠΙΧΕΙΡΗΣΗ ΗΛΕΚΤΡΙΣΜΟΥ Α.Ε.	55
SPRIDER STORES Α.Ε.	55
Μ.Ι.Σ. ΠΛΗΡΟΦΟΡΙΚΗ Α.Ε.	56
ΑΤΗΧ & Listed Company Announcements	57
Listed Companies Announcements	57
PIRAEUS PORT AUTHORITY S.A.	57
INTRACOM S.A. HOLDINGS	57
PUBLIC POWER CORPORATION S.A.	58
SPRIDER STORES S.A.	58
MLS MULTIMEDIA S.A.	58



Ανακοινώσεις

Εταιρικές Ανακοινώσεις

02.09.2013

ΟΡΓΑΝΙΣΜΟΣ ΛΙΜΕΝΟΣ ΠΕΙΡΑΙΩΣ Α.Ε.

Πρακτικό Συμφωνίας μεταξύ ΟΛΠ Α.Ε. και ΣΕΠ Α.Ε. για νέες επενδύσεις στο Εμπορικό Λιμάνι του Πειραιά ύψους 230 εκ. ευρώ - Με στόχο τη μεγέθυνση των Τερματικών Σταθμών Εμπορευματοκιβωτίων του Εμπορικού Λιμένα Πειραιά οι διοικήσεις του ΟΛΠ Α.Ε. και της ΣΕΠ Α.Ε., συνδιαμόρφωσαν Πρακτικό Διαδικασίας Φιλικής Διευθέτησης, το οποίο θα τεθεί υπόψη των Διοικητικών Συμβουλίων των δύο εταιριών τη μεθεπόμενη εβδομάδα. Με βάση το Πρακτικό αυτό η ΣΕΠ Α.Ε. αναλαμβάνει (α) να κατασκευάσει και το δυτικό τμήμα του Προβλήτα ΙΙΙ (β) να κατασκευάσει για λογαριασμό του ΟΛΠ Α.Ε. το νέο τερματικό σταθμό Προβλητών Πετρελαιοειδών και τα δίκτυα του (γ) να αναβαθμίσει τον Προβλήτα ΙΙ με 12 E-RTG's, ώστε να αυξηθεί η δυναμικότητά του (δ) να αναβαθμίσει τον Ανατολικό και Δυτικό Προβλήτα ΙΙΙ με εξοπλισμό κατ' ελάχιστον 7 Γ/Γ Super Super Post Panamax και 16 RMG's, ώστε να δέχεται τα νέας γενιάς πλοία. (ε) να χρηματοδοτήσει όλα τα πιο πάνω έργα με ποσά ύψους 230 εκ. ευρώ, (ζ) να συνεχίσει να καταβάλει στον ΟΛΠ Α.Ε. τα προβλεπόμενα από τη Σύμβαση Παραχώρησης ετήσια οικονομικά ανταλλάγματα, (στ) να μην καταργηθεί το ελάχιστο εγγυημένο αντάλλαγμα, αλλά να προσαρμοσθεί η καταβολή βάσει οικονομικών δεικτών (ΑΕΠ) λόγω της μεταβολής των οικονομικών δεδομένων στη σύνθεση των φορτιών της αρχικής Σύμβασης (η) να προσκομίσει ή επεκτείνει τις εγγυητικές επιστολές για την κάλυψη της κατασκευής του έργου του Δυτικού Προβλήτα ΙΙΙ και (θ) με τα πιο πάνω έργα, να αυξήσει τη δυναμικότητα του ΣΕΜΠΟ/ΣΕΠ ετησίως από 3.700.000 TEU's σε 6.200.000 TEU's. Η διάρκεια της Σύμβασης Παραχώρησης παραμένει αμετάβλητη για όλα τα έργα (μέχρι το 2044). Ο νέος δυτικός Προβλήτας ΙΙΙ θα είναι λειτουργικά έτοιμος το 2020. Το συμβατικό κείμενο συμφωνήθηκε να τεθεί υπόψη (α) των Γενικών Συνελεύσεων των μετόχων των δύο εταιριών (β) του Ελεγκτικού Συνεδρίου (γ) να παρασχεθούν πληροφορίες στα αρμόδια Ευρωπαϊκά όργανα και φυσικά (δ) να κατατεθεί στη Βουλή, αφού προηγουμένως συνδιαμορφωθεί ως ιδιωτικό συμφωνητικό τροποποίησης της Σύμβασης Παραχώρησης από τους νομικούς συμβούλους των δύο πλευρών τις επόμενες ημέρες. Και οι δύο πλευρές εξέφρασαν την ικανοποίησή τους για τη νέα επένδυση και τη διαμόρφωση Σύμβασης Παραχώρησης μέσω φιλικού διακανονισμού, η οποία μετατρέπει το λιμάνι διακίνησης εμπορευματοκιβωτίων σε ένα από τα πιο σύγχρονα και μεγάλα εμπορικά λιμάνια της Ευρώπης.

10.09.2013

INTRAKOM A.E. ΣΥΜΜΕΤΟΧΩΝ

ΔΕΛΤΙΟ ΤΥΠΟΥ - Η λύση φορολογικής συμμόρφωσης της INTRASOFT International κερδίζει έδαφος διεθνώς με ένα νέο έργο στο Μαρόκο - Λουξεμβούργο, 10 Σεπτεμβρίου 2013 – Η διεθνώς αναγνωρισμένη λύση ESKORT της INTRASOFT International, γνωστή για την παροχή υποστήριξης σε όλες τις διαδικασίες φορολογικής συμμόρφωσης σε Υπηρεσίες Δημοσίων Εσόδων, επιλέχθηκε από το



Υπουργείο Οικονομικών του Μαρόκου να διαδραματίσει κεντρικό ρόλο στη γενικότερη προσπάθεια της κυβέρνησης αυτής για ενδυνάμωση του ελεγκτικού έργου των Υπηρεσιών της, αποτελεσματική αντιμετώπιση του φαινομένου απώλειας δημοσίων εσόδων και βελτίωση της φορολογικής συμμόρφωσης των πολιτών και επιχειρήσεων. Το έργο αυτό στο Μαρόκο αποτελεί την πιο πρόσφατη επιτυχία της λύσης ESKORT, η οποία έρχεται να συμπληρώσει τις επιτυχίες σε ΗΠΑ και Λιθουανία, έργα συνολικής αξίας 1.3 εκατ. ευρώ, τα οποία ολοκλήρωσε η **INTRASOFT International** το 2012 για τη Διεύθυνση Εσόδων της Πολιτείας του Μίσιγκαν και τη Διεύθυνση Φορολογίας της Λιθουανίας. Σήμερα, η λίστα επιτυχιών αριθμεί πλέον πάνω από 40 εγκαταστάσεις της λύσης ESKORT σε 25 χώρες και στις 5 ηπείρους. Στο Μαρόκο, η **INTRASOFT International** υλοποιεί ένα προηγμένο σύστημα διαχείρισης κινδύνων για το Υπουργείο Οικονομικών του Μαρόκου, ένα έργο αξίας 0.5 εκατ. ευρώ. Σκοπός του συστήματος είναι η βελτίωση της ικανότητας της Εθνικής Υπηρεσίας στον εντοπισμό και επιλογή φορολογουμένων υψηλού κινδύνου για περαιτέρω έλεγχο. Η λύση ESKORT της **INTRASOFT International**, η οποία έχει αναπτυχθεί σε συνεργασία με Υπηρεσίες Δημοσίων Εσόδων από ολόκληρο τον κόσμο, περιλαμβάνεται στις κορυφαίες λύσεις συμμόρφωσης προς Υπηρεσίες Δημοσίων Εσόδων (**Tax Compliance Solutions for Government Revenue Agencies**) διεθνώς, σύμφωνα με έκθεση της ανεξάρτητης εταιρίας αναλυτών **Gartner**. Αξιοποιώντας τα δεδομένα των πληροφοριακών συστημάτων των Υπηρεσιών Δημοσίων Εσόδων, αλλά και την επιχειρησιακή γνώση των στελεχών τους, και σε συνδυασμό με τη χρήση εξελιγμένων μεθόδων ανάλυσης επικινδυνότητας, το σύστημα αυτό μπορεί να υποστηρίξει τον πλήρη ελεγκτικό κύκλο, δηλαδή τη στόχευση, διαχείριση και διενέργεια ελέγχων. Σκοπός των συστημάτων αυτών είναι η βελτίωση της ικανότητας των Υπηρεσιών στην ταυτοποίηση και επιλογή φορολογουμένων υψηλού κινδύνου για περαιτέρω έλεγχο. Παράλληλα, ανταποκρινόμενη στις διαρκώς μεταβαλλόμενες απαιτήσεις των διεθνών αγορών, η λύση ESKORT έχει επεκταθεί και σε νέα δυναμικά πεδία εφαρμογής, όπως σε θέματα εισφοροδιαφυγής στην κοινωνική ασφάλιση, καθώς και σε θέματα διαχείρισης ρίσκου, απάτης, καταπολέμησης της νομιμοποίησης εσόδων από παράνομες δραστηριότητες (**AML**) και εσωτερικού ελέγχου στον τραπεζικό και χρηματοοικονομικό κλάδο. Ο κ. Αθανάσιος Κωτσής, Διευθύνων Σύμβουλος της **INTRASOFT International**, δήλωσε: "Λόγω της αυξανόμενης πίεσης που επιφέρει η τρέχουσα παγκόσμια οικονομική κρίση, αποτελεί πλέον επιτακτική ανάγκη για τις κυβερνήσεις παγκοσμίως η αποτελεσματική αντιμετώπιση φαινομένων μη συμμόρφωσης που οδηγούν σε απώλεια δημοσίων εσόδων. Η λύση φορολογικής συμμόρφωσης ESKORT της **INTRASOFT International** είναι ένα εξαιρετικά πολύτιμο εργαλείο στα χέρια των κυβερνήσεων αυτών, υποστηρίζοντας τις εθνικές τους δράσεις για την ενίσχυση των δυνατοτήτων ελέγχου, τη βελτίωση της συμμόρφωσης και την αποτελεσματικότερη άντληση των ήδη προβλεπόμενων δημοσίων εσόδων."

23.09.2013

ΔΗΜΟΣΙΑ ΕΠΙΧΕΙΡΗΣΗ ΗΛΕΚΤΡΙΣΜΟΥ Α.Ε.

Ανακοίνωση - Η ΔΕΗ Α.Ε ανακοινώνει την υπογραφή Ομολογιακού Δανείου ύψους € 739 εκατ. με κοινοπραξία ξένων τραπεζών. Το δάνειο με ετήσιο συνολικό κόστος κοντά στο 5% έχει διάρκεια 15 έτη και θα υποστηρίζεται από τον Γερμανικό Οργανισμό Ασφάλισης Εξαγωγικών Πιστώσεων Euler Hermes. Τα εμπλεκόμενα μέρη βρίσκονται στη διαδικασία ολοκλήρωσης των προϋποθέσεων εκταμίευσης του δανείου.

SPRIDER STORES A.E.

Ανακοίνωση - Η **SPRIDER STORES A.E.** γνωστοποιεί προς το επενδυτικό κοινό ότι την Δευτέρα, 23 Σεπτεμβρίου 2013 συζητήθηκε ενώπιον του αρμοδίου Τριμελούς Εφετείου Θεσσαλονίκης η ασκηθείσα με αριθμό κατάθεσης 1490/2013 έφεση της Εταιρείας κατά της υπ' αριθμό 8552/2013 απόφασης του Πολυμελούς Πρωτοδικείου Θεσσαλονίκης. Μέχρι την έκδοση απόφασης επί της άνω έφεσης, η οποία αναμένεται εντός διμήνου, παρατείνεται η ισχύς της προσωρινής διαταγής που έχει ήδη λάβει η Εταιρεία, με την οποία αναστέλλονται τα ατομικά καταδιωκτικά μέτρα των πιστωτών εναντίον της εταιρίας



περιλαμβανομένης και της αναγκαστικής εκτέλεσης. Η Εταιρία θα ενημερώνει το επενδυτικό κοινό για οποιαδήποτε εξέλιξη.

26.09.2013

M.L.S. ΠΛΗΡΟΦΟΡΙΚΗ Α.Ε.

Ανακοίνωση - Η MLS Πληροφορική ανακοινώνει την κυκλοφορία της καινοτόμας εφαρμογής MLS Updater στο Play Store. Μέσω της εφαρμογής, οι χρήστες έχουν τη δυνατότητα να αναβαθμίζουν αυτόματα τις λειτουργίες που η MLS έχει αναπτύξει. Συγκεκριμένα, η εφαρμογή MLS Updater μπορεί να εγκατασταθεί σε όλα τα κινητά και tablets της εταιρίας που ενσωματώνουν το Talk&Call, Talk&SMS, Talk&Drive, Talk&Post για το Facebook ή Talk&Email καθώς και σε όλες τις συσκευές που περιλαμβάνουν τον καινοτόμο πλοηγό MLS Destinator. Επιπλέον, μέσα από τον MLS Updater γίνεται εφικτή η αναβάθμιση του software των MLS φορητών συσκευών (π.χ. έκδοση Android). Τέλος, οι χρήστες έχουν τη δυνατότητα να εγκαταστήσουν τις λειτουργίες που η εταιρία θα αναπτύξει μελλοντικά. Ο χρήστης ενημερώνεται για όλες τις διαθέσιμες αναβαθμίσεις μέσω ενός μηνύματος που εμφανίζεται αυτόματα στη συσκευή του. Απαιτείται επιβεβαίωση της διαδικασίας αναβάθμισης προκειμένου η εφαρμογή να προχωρήσει στην ενημέρωση των MLS λειτουργιών. Η εφαρμογή MLS Updater βρίσκεται ήδη διαθέσιμη, δωρεάν, στο Play Store. Οι κάτοχοί της μπορούν να αναβαθμίσουν και να ενημερώσουν τις φορητές τους συσκευές χωρίς να απαιτείται η επικοινωνία με το τμήμα τηλεφωνικής υποστήριξης της MLS.



ATHEX & Listed Company Announcements

Listed Companies Announcements

02. 09. 2013

PIRAEUS PORT AUTHORITY S.A.

Agreement between PPA SA and PCT SA for new investments at the Commercial Port of Piraeus with a budget of 230 million Euro - In order to enlarge the container terminal of the commercial port of Piraeus, the administrations of PPA SA and PCT SA co-formulated a practical procedures amicable settlement, which will be shown to the Boards of Directors of both companies the week after next. Based on this agreement, PCT SA undertakes (a) to construct the western part of Pier III, (b) to construct - on behalf of PPA SA - the new terminal Petroleum piers and their networks, (c) to enhance Pier II with 12 E-RTG's, to increase its capacity, (d) to enhance the East and West Pier III with equipment of at least 7 Super Super Post Panamax Cranes and 16 RMG's, to be able to service new generation ships, (e) to finance all of the above projects to the tune of 230 million Euro, (f) to continue to pay the PPA the provisions of the Concession Contract for annual consideration, (g) not to abolish the minimum guaranteed return, but adjust the payment based on economic indicators (GDP) due to the change of economic data on the composition of loads of original contract (h) produce or expand the letters to cover project construction of West Pier III and (i) along with the above projects, to increase the capacity of the container terminals by 3.700.000 TEUs to 6.200.000 TEUs annually. The duration of the Concession Agreement remains unchanged for all projects (until 2044). The new Western Pier III will be operationally ready by 2020. The conventional text has been agreed to be entered into (a) the General Meetings of shareholders of both companies, (b) the Auditors Court, (c) to provide information to the relevant European institutions and of course (d) to be filed in Parliament, after it is transformed as a private agreement amendment to the Concession Agreement by counsel of both sides in the coming days. Both sides expressed satisfaction with the new investment and the formation of the Concession Agreement through amicable settlement, which converts the container port into one of the most modern and large commercial ports in Europe.

10. 09. 2013

INTRACOM S.A. HOLDINGS

Press Release - INTRASOFT's International Compliance & Enforcement Solution continues to gain ground among Revenue Authorities globally with a new project in Morocco - Luxembourg, September 10, 2013 – The world's leading Compliance & Enforcement Solution of INTRASOFT International, ESKORT has been selected by the Moroccan Ministry of Finance to play a key role in the government's drive to reinforce its risk management capabilities, improve compliance and increase public revenue – a basic priority during these times of financial crisis. The project in Morocco is the latest success for the ESKORT solution, adding to the recent successes in the U.S. and Lithuania, two projects of EUR 1.3 million in total value- that INTRASOFT International successfully completed for the Michigan Department of Revenue and the Lithuanian Ministry of Finance respectively. Today the long list of ESKORT projects numbers more than 40 installations in 25 countries in 5 continents. The ESKORT



project in Morocco -with a value of EUR 0.5 million- is based on the ESKORT Risk Analysis/Selection System, which will enhance the Moroccan Tax Department's ability to identify and select high-risk taxpayers for investigation. This will greatly support the Moroccan Government's drive to improve tax compliance and increase revenue. Gartner, the international IT research and advisory company, lists INTRASOFT International as one of the leading providers worldwide of Tax Compliance Solutions for Government Revenue Agencies. The ESKORT Compliance & Enforcement Solution, which has been developed and enhanced in close collaboration with a number of Revenue Authorities throughout the world, is an integrated suite of systems providing support for all main compliance processes of a Revenue Agency. Using data from the Agency's existing IT systems, as well as other relevant data, the ESKORT solution leverages the Agency's own expert business knowledge combined with advanced risk analysis methods, to identify relevant high risk targets for investigation. Recently, in order to better serve the diverse needs of the global markets, the ESKORT Compliance & Enforcement Solution has been expanded into new dynamic fields of application, such as in social security to strengthen the audit mechanism of benefits provision of governmental agencies and in the banking and financial sector, for risk management, anti-money laundering (AML), anti-fraud and audit purposes. Mr. Athanasios Kotsis, CEO, INTRASOFT International commented: "Due to the global economic crisis, it is now an imperative and a basic priority for all governments globally to effectively address issues of non-compliance resulting in the loss of public revenues. The ESKORT Compliance & Enforcement Solution of INTRASOFT International is an extremely valuable tool in their hands, supporting their efforts to enhance their audit capabilities, improve compliance and increase public revenue."

23. 09. 2013

PUBLIC POWER CORPORATION S.A.

Announcement - PPCS.A. announces the signing of a Bond Loan of an amount of € 739 mln with a syndicate of foreign banks. The loan with annual all-in-costs of close to 5% has a duration of 15 years and will be supported by the German Export Credit Agency Euler Hermes. The parties are currently in the process of completing the preconditions for utilisation from the loan.

SPRIDER STORES S.A

Announcement - SPRIDER STORES S.A. informs investors that on Monday, September 23rd, 2013, the appeal no 1490/2013 filed by the Company as against Judgment No 8552/2013 was heard before the Thessaloniki Multi – Member First Instance Court. The validity of the injunction already granted to the Company, which suspended individual prosecution measures, including compulsory enforcement action, was extended up to the date of issuance of the Court's decision on said appeal, which is expected within two months, The Company will inform investors on any developments.

26. 09. 2013

MLS MULTIMEDIA S.A.

Announcement - MLS Multimedia announces the launch of its innovative MLS Updater application on Play Store. Through this application, the user will have the opportunity to automatically update the features that MLS has developed.



A T H E N S
E X C H A N G E S . A .

110 Athinon Ave.
GR 104 42 Athens
☎ (+30)210-33 66 800
☎ (+30)210-33 66 101
www.hellex.gr