



ATHENS
EXCHANGE S.A.

Χρηματιστήριο Αθηνών
Μηνιαίο Στατιστικό Δελτίο
Χρηματιστηριακές Εξελίξεις

Σεπτέμβριος 2012

Athens Exchange
Monthly Statistical Bulletin
Exchange Developments

September 2012

ΔΙΟΙΚΗΤΙΚΟ ΣΥΜΒΟΥΛΙΟ ΧΡΗΜΑΤΙΣΤΗΡΙΟΥ ΑΘΗΝΩΝ

ΛΑΖΑΡΙΔΗΣ ΣΩΚΡΑΤΗΣ	Πρόεδρος
ΠΟΡΦΥΡΗΣ ΝΙΚΟΛΑΟΣ	Αντιπρόεδρος
ΔΡΑΚΟΣ ΠΑΝΑΓΙΩΤΗΣ	Μέλος
ΠΑΠΑΔΟΠΟΥΛΟΣ ΣΤΕΛΙΟΣ	"
ΚΑΡΑΜΑΝΩΦ ΜΙΧΑΛΗΣ	"
ΚΟΥΡΤΑΛΗΣ ΕΛΕΥΘΕΡΙΟΣ	"
ΠΕΝΤΖΟΣ ΝΙΚΟΛΑΟΣ	"
ΒΟΛΙΚΑΣ ΚΙΜΩΝ	"
ΠΑΤΡΙΚΙΟΣ ΑΠΟΣΤΟΛΟΣ	"

ATHENS EXCHANGE BOARD OF DIRECTORS

LAZARIDIS SOCKRATES	Chairman
PORFYRIS NIKOALOS	Vice Chairman
DRAKOS PANAYIOTIS	Member
PAPADOPOULOS STELIOS	"
KARAMANOF MICHALIS	"
KOURTALIS ELEFThERIOS	"
PENTZOS NIKOLAOS	"
VOLIKAS KIMON	"
PATRIKOS APOSTOLOS	"

ΠΕΡΙΕΧΟΜΕΝΑ	Σελίδα Page	Διάγ/μα Πιννακας Chart table	CONTENTS
Περιεχόμενα	1-2		Contents
Εξελίξεις μηνός Σεπτεμβρίου 2012	3		Developments in September 2012
1. Αγορές και Δείκτες Χ.Α.			1. ATHEX Markets & Indices
Βασικοί Δείκτες Αγοράς Μετοχών Χρηματιστηρίου Αθηνών	4		Athex Main Stock Market Indices
Διάγραμμα Γ.Δ. Τιμών & Αξίας Συναλλαγών Χρεογράφων Χ.Α.	4	1	Composite Share Price Index Chart & Securities Value of Transactions Chart
Λοιποί Δείκτες Μετοχών Χ.Α.	5		Athex Other Market Indices
Κλαδικό Δείκτης Μετοχών Χ.Α.	6		Athex Sector Market Indices
Χρηματιστηριακή Αξία 2012	7		2012 Market Capitalisation
Διάγραμμα Χρηματιστηριακής Αξίας 2012	7	2	2012 Market Capitalisation Chart
Αξία Συναλλαγών 2012	8		2012 Transactions Value
Διάγραμμα Αξίας Συναλλαγών 2012	8	3	2012 Transactions Chart Value
Συναλλαγές μηνός Σεπτεμβρίου	9		September 2012 Transactions
2. Ανάλυση Συναλλακτικής Δραστηριότητας			2. Transactional Activity Analysis
Στοιχεία Μέσης Ημερήσιας Αξίας Συναλλαγών μετοχών ανά κατηγορία διαπραγμάτευσης	10-11		Average daily stocks value of transactions data per trading category
Στοιχεία Μέσης Ημερήσιας Αξίας Συναλλαγών μετοχών ανά δείκτη κατηγορίας Μεγάλης Κεφαλαιοποίησης	12-13		Average daily stocks value of transactions data per index of Big Cap category
3. Μηνιαία Ρευστότητα			3. Monthly Liquidity
Μηνιαίο Μέσο Όροι Spread	14	4	Monthly average Spread
Μηνιαία μέση Κυκλοφοριακή Ταχύτητα	15	5-6	Monthly average Velocity
Μηνιαία ιστορική Μεταβλητότητα	16	7-8	Monthly historical Volatility
Ομόλογα Διαπραγματεύσιμα με την Μέθοδο Εκφώνησης - Αντιφώνησης	17		Bonds Traded with the Open Outcry Method
Σημειώσεις Ομολόγων	18		Bonds Notes
Ομόλογα Διαπραγματεύσιμα στην Α.Α.Σ.Ε.	19		Bonds traded in Fixed Income Securities Market
Επεξήγηση Πινάκων	20		Explanation of Tables
Μηνιαία Στοιχεία Μετοχών	21-34		Monthly Stocks Data
Σημειώσεις Μετοχών	35		Stocks Notes
Σταθμισμένο P/E των επιμέρους κλάδων και συνόλου αγοράς	36-37		Sectoral and composite weighted P/E ratio
Σταθμισμένο D.Y. των επιμέρους κλάδων και συνόλου αγοράς	38-39		Sectoral and composite weighted D.Y. ratio
Οι 10 μετοχές με τα μεγαλύτερα και μικρότερα P/E	40		10 stocks with the highest and the lowest P/E ratio

ΠΕΡΙΕΧΟΜΕΝΑ	Σελίδα Page	Διάγ/μα Πίνακας Chart table	CONTENTS
Μερισματαποδόσεις στο Χρηματιστήριο Αθηνών	40		Dividend Yields of shares in the Athex Exchange
Οι 10 μετοχές με τις μεγαλύτερες και μικρότερες μεταβολές τιμής	40		10 stocks with the highest and the lowest price changes
Οι 10 μετοχές με την μεγαλύτερη Αξία Συναλλαγών	41		10 stocks with the highest Transactions Value
Οι 10 μετοχές με την μεγαλύτερη Εμπορευσιμότητα	41		10 stocks with the highest Marketability
Οι 10 μεγαλύτερες εταιρείες με βάση την Χρηματιστηριακή τους Αξία κατά την 28/09/2012	41	---	10 biggest companies based on their Market Capitalisation on 28/09/2012
Στοιχεία Συναλλαγών Ανοικτών πωλήσεων	42		Shares Short Selling
Μεταβολές Μετοχικού Κεφαλαίου	43		Share Capital Changes
Αριθμός Εισηγμένων Ομολογιακών Δανείων, Εταιριών & Μετοχικών Εκδόσεων	44		Number of Listed Bonds, Companies and Stock Issues
Διάγραμμα αριθμού Εισηγμένων Εταιριών & Μετοχικών Εκδόσεων	44	9	Number of Listed Companies and Stock Issues chart
5. Σύγκριση Γ.Δ. του Χ.Α με δείκτες ξένων χρηματιστηρίων			5. Comparison ATHEX Composite Index to foreign exchanges indices
Κυριότεροι ευρωπαϊκοί χρηματιστηριακοί δείκτες	45		Major european stock exchanges indices
Διάγραμμα σωρευτικών μεταβολών		10	Cumulative changes chart
Στοιχεία συντελεστών συσχέτισης των κυριότερων ξένων χρηματιστηριακών δεικτών με Γ.Δ. Χ.Α	46-48		Correlation co-efficients data between major foreign exchanges indices with the ATHEX composite index
Πίνακας συντελεστών συσχέτισης των κυριότερων ξένων χρηματιστηριακών δεικτών με Γ.Δ. Χ.Α. 01/07/2012-30/09/2012	49	11	Table of correlation co-efficients data between the major foreign exchanges indices with the Athex composite index 01/07/2012-30/09/2012
Διαγράμματα συσχέτισης των κυριότερων ξένων χρηματιστηριακών δεικτών με Γ.Δ. Χ.Α. 30/09/2011-28/09/2012	50-52	12	Correlation charts between major foreign exchanges indices with the Athex composite index for the period 30/09/2011-28/09/2012
6. Ανακοινώσεις Χ.Α & Εισηγμένων Εταιριών			6. ATHEX & Listed Companies Announcements
Ανακοινώσεις Χ.Α.	53		ATHEX Announcements
Ανακοινώσεις Εισηγμένων Εταιριών	54-58		Listed Co Announcements

* Τα αριθμητικά δεδομένα που περιέχονται στο Μηνιαίο Στατιστικό Δελτίο έχουν στρογγυλοποιηθεί, αναλόγως της μορφής στην οποία αυτά εμφανίζονται. Τα σφάλματα έτσι που τυχόν προκύπτουν είναι αμελητέα και οφείλονται στην στρογγύλευση αυτή.

Ευθύνη: Τα στοιχεία που περιέχονται στο παρόν δελτίο αποτελούν ιδιοκτησία του Χ.Α, έχουν αποκλειστικά στατιστικό χαρακτήρα και ως εκ τούτου δεν συνιστούν παροχή επενδυτικών ή άλλου είδους συμβουλών ή πρόσκληση για επένδυση σε προϊόντα που διαπραγματεύονται στο Χ.Α. Τα ανωτέρω στοιχεία προστατεύονται σύμφωνα με τις διατάξεις περί πνευματικής ιδιοκτησίας. Απαγορεύεται α) η με οποιοδήποτε τρόπο ή μέσο αναπαραγωγή, αναδημοσίευση, τροποποίηση, αντιγραφή, πώληση, μετάδοση ή διανομή του συνόλου ή μέρους τους, χωρίς αναφορά στην πηγή και β) η εμπορική εκμετάλλευση των στοιχείων από τρίτους. Το Χ.Α. δεν φέρει καμία ευθύνη προερχόμενη άμεσα ή έμμεσα από χρήση ή τυχόν αλλοίωση των ανωτέρω στοιχείων όταν αυτά χρησιμοποιούνται από τρίτους.

* The numeric data contained in the Monthly Statistical Bulletin have been rounded, depending on the way they are presented. Therefore any errors that may occur are negligible and due to this rounding.

Disclaimer: The data contained in this bulletin are a property of the ATHEX, are intended solely for statistical purposes and under no circumstances do they constitute investment proposals or other kinds of investment advice for products traded in the ATHEX. The above data are copyright protected. Users are forbidden to reproduce, modify, copy, sale, transmit or redistribute, by all reproduction means and methods, part or the whole of the above data, without reference to their source. The commercial exploitation of these data is, also, forbidden by third parties. ATHEX does not carry any responsibility, direct or indirect, derived from usage or accidental alteration of the above data when used by third parties.

ΕΚΔΟΤΗΣ : ΧΡΗΜΑΤΙΣΤΗΡΙΟ ΑΘΗΝΩΝ (Χ.Α.)
Υπεύθυνο Τμήμα : Υπηρεσιών Πληροφόρησης Χ.Α.
Λεωφόρος Αθηνών 110, 10442 Αθήνα, Τηλ.: (210) 33.66.800, Fax: (210) 33.66.668
www.athex.gr

PUBLISHER : ATHENS EXCHANGE (ATHEX)
Dpt in Charge : ATHEX Information Services
110, Athinon Ave., 104 42 Athens, Greece, Tel.: (210) 33.66.800, Fax: (210) 33.66.668
www.athex.gr

Τον Σεπτέμβριο ο **Γενικός Δείκτης του Χρηματιστηρίου Αθηνών** έκλεισε στις 739,12 μονάδες σημειώνοντας άνοδο της τάξεως του 14,27% σε σύγκριση με το κλείσιμο του προηγούμενου μήνα. Η ανώτατη τιμή του Σεπτεμβρίου ήταν 790,71 μονάδες, καταγράφηκε κατά την διάρκεια της συνεδρίασης της 23/09, ενώ η κατώτατη τιμή του μήνα ήταν 642,22 μονάδες και καταγράφηκε κατά την διάρκεια της συνεδρίασης της 03/09/12.

Ο δείκτης **FTSE/ΧΑ 20**, έκλεισε στις 267,89 μονάδες σημειώνοντας άνοδο 14,65% σε σχέση με τον προηγούμενο μήνα που έκλεισε στις 233,66 μονάδες ενώ σε σχέση με τον αντίστοιχο Σεπτέμβριο του 2011 που είχε κλείσει στις 328,98 μονάδες, σημείωσε πτώση 18,57%. Ο δείκτης **FTSE/Χ.Α Liquid Mid**, έκλεισε στις 747,76 μονάδες σημειώνοντας άνοδο 33,26% σε σχέση με τον προηγούμενο μήνα που έκλεισε στις 561,14 μονάδες ενώ σε σχέση με τον αντίστοιχο Σεπτέμβριο του 2011 που είχε κλείσει στις 699,82 μονάδες, σημείωσε άνοδο 6,85%. Αντίστοιχα ο δείκτης **FTSE/ΧΑ Mid Cap** έκλεισε στις 831,46 μονάδες σημειώνοντας άνοδο 31,39% σε σχέση με τον προηγούμενο μήνα που είχε κλείσει στις 632,82 μονάδες και σε σχέση με τον αντίστοιχο Σεπτέμβριο του 2011 που είχε κλείσει στις 797,23 μονάδες, σημείωσε άνοδο 4,29%.

Η **μηνιαία αξία συναλλαγών** έφτασε το ύψος των 1265,86 εκ. ευρώ. σε σχέση με τον Αύγουστο που ήταν στο επίπεδο των 482,48 εκ. ευρώ, σημείωσε άνοδο κατά 162,36% ενώ σε σχέση με τον αντίστοιχο Σεπτέμβριο του 2011 που βρισκόταν στα 1306,21 εκ. ευρώ σημείωσε πτώση κατά 3,09%.

Η **μέση ημερήσια συναλλακτική κίνηση** έφτασε τα 63,29 εκ. ευρώ έναντι 21,94 εκ. ευρώ του Αυγούστου και των 59,35 εκ. ευρώ του Σεπτεμβρίου 2011. Ο **μέσος ημερήσιος αριθμός πράξεων** έφτασε τις 30317 έναντι 11180 του Αυγούστου και των 24113 σε σχέση με τον Σεπτέμβριο του 2011.

Η **χρηματιστηριακή αξία** των μετοχών στην τελευταία ημέρα διαπραγμάτευσής τους έφτασε τα 27645,05 εκ. ευρώ έναντι 24543,47 εκ. ευρώ του Αυγούστου παρουσιάζοντας άνοδο 12,64% ενώ σε σχέση με τον Σεπτέμβριο 2011 που είχε φτάσει στο επίπεδο των 31085,89 εκ. ευρώ σημείωσε πτώση κατά 11,07%.

Από τις **μετοχές που κινήθηκαν περισσότερο** σε αξία τον μήνα Σεπτέμβριο ξεχώρισαν οι: ΟΠΑΠ (ΚΟ), ΕΘΝΙΚΗ ΤΡΑΠΕΖΑ (ΚΟ), ΟΤΕ Α.Ε (ΚΟ), ALPHA BANK (ΚΟ), ΠΕΙΡΑΙΩΣ ΤΡΑΠΕΖΑ (ΚΟ).

In September, the **ATHEX Composite Share Price Index** closed at 739.12 units and compared to last month's closing price, was increased by 14.27%. During the month of September the highest price which was 790.71 units was recorded during the session of September 23, 2012 while the lowest price which was 642.22 units was recorded during the session of September 03, 2012.

The **FTSE/ATHEX 20** Index closed at 267.89 units, marking an increase of 14.65% compared to the previous month's closing price which was 233.66 units and a decrease of 18.57% compared to September 2011 closing price that was 328.98 units. The **FTSE/ATHEX Liquid Mid** Index closed at 747.76 units, marking an increase of 33.26% compared to the previous month's closing price which was 561.14 units and an increase of 6.85% compared to September 2011 closing price that was 699.82 units. The **FTSE/ATHEX Mid Cap** Index closed at 831.41 units, recording an increase of 31.39% compared to the previous month's closing price which was 632.82 units and an increase of 4.29% compared to September 2011 closing price that was 797.23 units.

The **monthly value of transactions** reached 1265.86 million euros, recording an increase of 162.36% compared to 482.48 million euros recorded in August and a decrease of 3.09% compared to September 2011 (1306.21 mill. euros).

The **average daily value of transactions** amounted to 63.29 million euros versus 21.94 million in August and 59.35 million euros compared to September 2011. The **average daily number of trades** reached 30317 versus 11180 in August and 24113 compared to September 2011.

The **market capitalisation** of shares during their last trading day amounted to 27645.05 million euros and compared to August's figure which was 24543.4 million euros marks an increase of 12.64%. Compared to September 2011 capitalisation recorded at 31085.89 million signalling a decrease of 11.07%.

Also, the **most active stocks** in September were the following: OPAP (CR), NATIONAL BANK (CR), ΟΤΕ S.A (CR), ALPHA BANK (CR), PIRAEUS BANK (CR).

1.1 ΒΑΣΙΚΟΙ ΔΕΙΚΤΕΣ ΑΓΟΡΑΣ ΜΕΤΟΧΩΝ ΧΡΗΜΑΤΙΣΤΗΡΙΟΥ ΑΘΗΝΩΝ - ATHEX MAIN STOCK MARKET INDICES *

Βάση Δείκτη FTSE/XA 20-FTSE/ATHEX 20 Index Base: 23.09.1997 = 1000 Μονάδες - Units,
 Βάση Δείκτη FTSE/ATHEX Liquid Mid -FTSE/ATHEX Liquid Mid Index Base: 31.10.2008 = 2000 Μονάδες - Units
 Βάση Δείκτη FTSE/XA - Χ.Α.Κ Τραπεζικός Δείκτης -FTSE/ATHEX - CSE Banking Index Base: 31.10.2008 = 2000 Μονάδες - Units
 Βάση Δείκτη Τιμών Μεσαίων & Μικρής Κεφαλαιοποίησης - Athex Mid & SmallCap Category Price Index Index Base: 28.11.2008 = 5000 Μονάδες - Units
 Βάση Δείκτη FTSE/XA MID CAP-FTSE/ATHEX MID CAP Index Base: 08.12.1999 = 1000 Μονάδες - Units, Βάση Δείκτη FTSE/XA SmallCap -FTSE/ATHEX SmallCap Index Base: 31.05.2001,
 Βάση Δείκτη FTSE/XA ΔΕΙΚΤΗΣ ΑΓΟΡΑΣ-FTSE/ATHEX MARKET INDEX Index Base: 31.12.2002 = 2000 Μονάδες - Units, Βάση Δείκτη FTSE MED 100 - FTSE MED 100 Index Base:19.06.2003=5000 Μονάδες - Units,
 Βάση Δείκτη FTSE/XA INTERNATIONAL-FTSE/ATHEX INTERNATIONAL Index Base: 30.12.2005 = 5000 Μονάδες - Units,
 Βάση Δείκτη GT - 30 Price Index : 31.12.2005 = 1000 Μονάδες - Units
 Βάση Δείκτη FTSE/XA Capped 20: 31.10.2011= 1000 Μονάδες - Price Index FTSE/ATHEX Capped 20: 31.10.2011= 1000Units

Μήνας Months	Γενικός Δείκτης ΧΑ ATHEX Composite Index			FTSE/XA. 20 - FTSE/Athex 20	FTSE/XA. Capped 20 - FTSE/Athex Capped 20	FTSE/XA Liquid Mid FTSE/ATHEX Liquid Mid	FTSE/XA. Mid Cap - FTSE/Athex Mid Cap	Δείκτης Τιμών Μεσαίων & Μικρής Κεφαλαιοποίησης Χ.Α ATHEX Mid & SmallCap Price Index	FTSE/XA. SmallCap- FTSE/Athex SmallCap	GT-30 Δείκτης Τιμών GT-30 Price Index	FTSE/XA- Χ.Α.Κ. Τραπεζικός Δείκτης - FTSE/Athex - CSE Banking Index	FTSE/XA. Δείκτης Αγοράς - FTSE/Athex Market Index
	Κλείσιμο Last	Κατώτερη Έτους Year Low	Ανώτερη Έτους Year High									
2011 Σεπ. - Sep.	798.42	777.71	1,747.17	328.98		699.82	797.23	2,198.89	183.39	577.68	350.22	752.99
Οκτ. - Oct.	808.58	701.31	1,747.17	313.73		760.53	866.38	2,159.42	182.17	554.78	237.50	725.92
Νοέμ.-Nov.	682.21	654.93	1,747.17	269.92		592.62	673.86	2,000.44	166.25	532.31	219.31	620.94
Δεκ.-Dec.	680.42	641.85	1,747.17	264.91	854.75	562.10	639.50	1,969.92	158.24	507.03	196.84	607.38
Ιαν. - Jan.	796.02	621.71	796.90	338.50	1,105.11	627.53	714.50	1,944.73	181.82	596.87	357.03	766.74
Φεβ. - Feb.	743.59	621.71	847.63	305.21	987.82	600.66	680.72	1,889.83	181.74	614.00	295.59	694.82
Μάρ. - Mar.	728.93	621.71	847.63	282.58	914.01	647.05	721.34	1,844.67	171.99	612.92	225.55	651.29
Απρ. - Apr.	699.91	621.71	847.63	267.81	860.94	616.96	684.44	1,821.15	172.14	591.48	208.53	617.44
Μάιος - May	525.45	484.09	847.63	188.84	604.55	427.76	488.68	1,603.28	-	534.22	135.48	436.96
Ιούν.-Jun.	611.16	471.35	847.63	227.14	726.00	577.40	643.94	1,702.80	-	614.73	176.39	529.33
Ιούλ.-Jul.	598.68	471.35	847.63	216.66	690.04	532.95	605.32	1,689.45	-	658.81	154.76	504.30
Αύγ. - Aug.	646.82	471.35	847.63	233.66	744.96	561.14	632.82	1,669.32	0.00	675.83	158.46	542.50
2012 Σεπ. - Sep.	739.12	471.35	847.63	267.89	869.20	747.76	831.46	1,927.02	0.00	670.80	209.74	628.93

- Από τον Ιανουάριο 2006 εφαρμόζεται η διεθνώς αναγνωρισμένη κλαδική κατάταξη FTSE Dow Jones Industry Classification Benchmark (ICB) στο Χρηματιστήριο Αθηνών

- Since January 2006 the internationally known sector classification FTSE Dow Jones Industry Classification Benchmark (ICB) is applied in Athex .

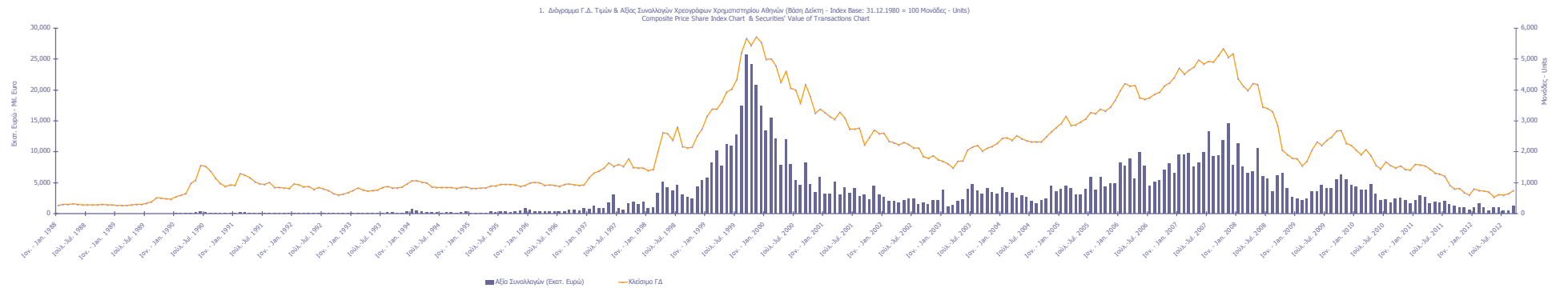

1.2 ΛΟΓΙΟΙ ΔΕΙΚΤΕΣ ΜΕΤΟΧΩΝ ΧΡΗΜΑΤΙΣΤΗΡΙΟΥ ΑΘΗΝΩΝ - ATHEX OTHER MARKET INDICES *

Μήνας Months	FTSE/Med 100 - FTSE/Med 100	Συν. Απόδοσης Γενικού Δείκτη ΧΑ Total Return of ATHEX Composite Index	FTSE/Χ.Α. 20 Συνολικής Απόδοσης - FTSE/Athex 20 Total Return Index	FTSE/Χ.Α. 20 Net Σ.Α. - FTSE/ATHEX 20 Net TR	FTSE/Χ.Α. Capped 20 Συνολικής Απόδοσης - FTSE/Athex Capped 20 Total Return Index	FTSE/Χ.Α Liquid Mid Συνολικής Απόδοσης FTSE/ATHEX Liquid Mid Total Return Index	FTSE/Χ.Α Mid Cap Συνολικής Απόδοσης FTSE/ATHEX Mid Cap Total Return Index	GT-30 Συνολικής Απόδοσης GT-30 Total Return Index	FTSE/Χ.Α.-Χ.ΑΚ Τραπεζικός Δείκτης Συνολικής Απόδοσης FTSE/ATHEX-CSE Banking Total Return Index
2011 Σεπ. - Sep.	4,021.89	1,106.40	445.72			774.99	994.85	666.78	382.39
Οκτ. - Oct.	4,235.47	1,120.49	425.06			842.20	1,081.16	640.34	259.33
Νοέμ.-Nov.	3,934.28	945.37	365.72	1,047.10		651.97	840.88	614.41	239.43
Δεκ.-Dec.	4,002.31	942.89	358.93	1,027.67	854.75	622.48	797.97	585.23	214.87
Ιαν. - Jan.	4,454.18	1,103.08	458.64	1,313.13	1,105.11	694.93	891.57	688.93	389.74
Φεβ. - Feb.	4,186.05	1,030.43	413.54	1,184.01	987.82	665.19	849.40	708.70	322.67
Μάρ. - Mar.	4,257.73	1,011.11	382.88	1,096.22	914.01	716.58	900.10	707.45	246.25
Απρ. - Apr.	4,286.42	971.32	362.87	1,038.93	860.94	683.23	855.06	688.84	227.69
Μάιος - May	3,858.19	730.96	255.87	732.58	604.55	490.43	628.38	627.42	147.95
Ιούν.-Jun.	3,774.27	862.79	314.23	894.96	741.08	662.01	828.03	723.28	192.62
Ιούλ.-Jul.	3,954.59	847.96	300.35	855.00	706.37	611.06	779.02	775.37	169.01
Αύγ. - Aug.	3,874.33	922.66	325.23	924.77	765.69	645.07	816.46	796.10	173.06
2012 Σεπ. - Sep.	4,074.95	1,054.32	372.81	1,060.23	893.39	859.61	1,072.77	790.17	229.07

* Από τον Ιανουάριο 2006 εφαρμόζεται η διεθνώς αναγνωρισμένη κλασική κατάταξη FTSE Dow Jones Industry Classification Benchmark (ICB) στο Χρηματιστήριο Αθηνών
 * Since January 2006 the internationally known sector classification FTSE Dow Jones Industry Classification Benchmark (ICB) is applied in Athens.

1.3 ΚΛΑΔΙΚΟΙ ΔΕΙΚΤΕΣ ΜΕΤΟΧΩΝ ΧΡΗΜΑΤΙΣΤΗΡΙΟΥ ΑΘΗΝΩΝ - ATHEX SECTOR MARKET INDICES *

Βάση Κλαδικών Δεικτών Χ.Α - Sectoral Indices Base: 30.12.2005=5000

Βάση Δείκτη Όλων των Μετοχών-All Share Index Base: 04.01.1988 = 100 Μονάδες - Units

Μήνας Months	FTSE/Χ.Α. Τράπεζες - FTSE/Atlex Banks	FTSE/Χ.Α. Χρηματοοικονομικές Υπηρεσίες - FTSE/Atlex Financial Services	FTSE/Χ.Α. Βιομηχανικά Προϊόντα & Υπηρεσίες - FTSE/Atlex Industrial Goods & Services	FTSE/Χ.Α. Εμπόριο - FTSE/Atlex Retail	FTSE/Χ.Α. Ακίνητης Περιουσίας - FTSE/Real Estate	FTSE/Χ.Α. Προσωπικά & Οικιακά Προϊόντα - FTSE/Atlex Personal & Household Goods	FTSE/Χ.Α. Τρόφιμα & Ποτά - FTSE/Atlex Food & Beverage	FTSE/Χ.Α. Πρώτες Ύλες - FTSE/Atlex Basic Resources	FTSE/Χ.Α. Κεραμικάς & Υαλά - FTSE/Atlex Construction & Materials	FTSE/Χ.Α. Πετρέλαια & Αέριο - FTSE/Atlex Oil & Gas	FTSE/Χ.Α. Χημικά - FTSE/Atlex Chemicals	FTSE/Χ.Α. Μικρά Εμπόρευσης - FTSE/Atlex Media	FTSE/Χ.Α. Ταξίδια & Αναψυχή - FTSE/Atlex Travel & Leisure	FTSE/Χ.Α. Τεχνολογία - FTSE/Atlex Technology	FTSE/Χ.Α. Τηλεπικοινωνίες - FTSE/Atlex Telecommunications	FTSE/Χ.Α. Υγείας Κοινής Ωφέλειας - FTSE/Atlex Utilities	FTSE/Χ.Α. Ύψα - FTSE/Atlex Health Care	Όλων των μετοχών - All Share Index
2011 Σεπ. - Sep.	469.18	796.79	2,669.31	938.37	1,475.67	2,068.70	4,905.42	1,697.10	1,308.68	2,112.42	5,211.17	0.00	1,278.54	334.73	880.82	1,750.38	144.47	235.38
Οκτ. - Oct.	316.20	1,137.49	2,830.61	1,254.15	1,583.72	2,113.44	5,268.93	1,734.08	1,643.49	2,302.68	5,590.15	0.00	1,420.11	320.04	1,101.03	1,789.02	162.07	223.76
Νοέμ.-Nov.	292.56	1,034.84	2,528.50	1,132.10	1,306.78	1,907.99	4,228.10	1,519.07	1,305.30	2,272.18	5,096.63	457.73	1,124.70	319.33	864.31	1,269.54	149.52	194.12
Δεκ.-Dec.	262.86	998.85	2,394.06	1,106.98	1,442.81	1,893.62	4,876.95	1,448.36	1,353.78	2,240.51	4,996.65	478.53	1,139.46	268.41	792.74	1,190.27	132.75	190.75
Ιαν. - Jan.	480.13	1,139.01	2,523.92	950.48	1,610.90	1,895.90	5,229.53	1,516.80	1,516.51	2,109.43	5,225.87	470.21	1,311.77	326.50	778.98	1,250.76	150.37	221.77
Φεβ. - Feb.	398.48	1,106.22	2,421.64	1,124.93	1,523.27	1,854.96	5,182.52	1,357.99	1,700.47	1,960.16	6,242.44	430.68	1,117.93	337.44	655.11	1,189.93	140.52	206.61
Μάρ. - Mar.	300.33	879.00	2,622.17	1,115.59	1,428.59	1,827.58	5,272.28	1,346.77	1,599.40	2,136.60	5,749.25	561.76	1,211.50	321.06	878.07	1,207.76	125.40	200.92
Απρ. - Apr.	278.81	845.89	2,619.55	1,001.75	1,285.59	1,801.43	5,492.11	1,244.08	1,662.97	2,093.90	5,694.50	657.46	1,133.39	298.77	679.88	998.09	110.81	191.36
Μάιος - May	180.44	664.83	1,696.06	626.54	746.71	1,247.01	5,148.09	806.40	1,192.79	1,698.21	-	-	738.57	267.47	357.83	580.18	85.03	145.66
Ιούν.-Jun.	235.24	761.22	2,130.32	805.34	1,150.18	1,534.20	5,113.57	1,171.64	1,572.84	1,798.07	-	-	858.01	305.25	550.51	796.53	114.28	167.88
Ιούλ.-Jul.	207.47	640.29	1,948.18	733.03	1,226.10	1,494.47	5,207.12	1,037.35	1,483.87	1,851.57	-	-	850.26	286.39	556.02	855.34	105.26	162.77
Αύγ. - Aug.	211.90	729.10	1,882.59	879.43	1,203.48	1,718.11	5,561.79	1,098.18	1,544.68	1,931.73	-	-	953.56	291.24	710.16	1,032.39	104.65	172.25
2012 Σεπ. - Sep.	280.72	969.53	2,629.60	1,283.95	1,406.71	2,234.43	5,438.38	1,567.55	1,774.97	2,286.12	-	-	740.39	364.57	801.00	1,418.33	151.04	193.62

* Από τον Ιανουάριο 2006 εφαρμόζεται η διεθνής αναγνωριστική κλάση κερμάτων FTSE Dow Jones Industry Classification Benchmark (ICB) στο Χρηματιστήριο Αθηνών
 - Since January 2006 the internationally known sector classification FTSE Dow Jones Industry Classification Benchmark (ICB) is applied in Athens.

ΧΡΗΜΑΤΙΣΤΗΡΙΑΚΗ ΑΞΙΑ 2012 (σε Εκατομμύρια Ευρώ)
2012 MARKET CAPITALISATION (Million Euro)

ΜΗΝΑΣ MONTH	ΑΞΙΕΣ ΣΤΑΘΕΡΟΥ ΕΙΣΟΔΗΜΑΤΟΣ BONDS ***	ΚΥΡΙΑ ΑΓΟΡΑ MAIN MARKET	ΧΑΜΗΛΗ ΔΙΑΣΠΟΡΑ LOW DISPERSION	ΕΠΙΤΗΡΗΣΗ SURVEILLANCE	ΠΡΟΣ ΔΙΑΓΡΑΦΗ UNDER DELETION	ΣΥΝΟΛΟ ΜΕΤΟΧΩΝ STOCKS TOTAL
2012 Ιαν. - Jan	232,231.62	29,214.55	1,899.04	397.74	6.33	31,517.65
Φεβ. - Feb.	230,130.42	27,144.79	1,855.04	424.11	5.91	29,429.85
Μάρ. - Mar.	284,611.85	26,312.05	1,934.33	340.59	5.04	28,592.00
Απρ. - Apr.	63,692.73	25,123.13	1,885.20	460.84	9.18	27,478.35
Μάιος - May	62,073.86	18,889.35	1,733.33	416.43	6.40	21,045.51
Ιούν.-Jun.	58,471.49	21,957.47	1,823.37	342.76	6.96	24,130.56
Ιούλ.-Jul.	58,375.80	21,309.77	1,731.99	403.78	6.67	23,452.21
Αύγ. - Aug.	58,338.73	22,412.56	1,758.05	365.97	6.88	24,543.47
Σεπ. - Sep.	58,228.49	25,572.80	1,659.50	405.08	7.67	27,645.05

*** Περιλαμβάνονται τα Ομόλογα Κρατικών Τραπεζών και τα Εντοκα Γραμμάτια Ελληνικού Δημοσίου - The Bank Short Term Bonds and the Greek T-Bills are included.

- Η Χρηματιστηριακή αξία των μετοχών αναφέρεται στην τελευταία ημέρα διαπραγματεύσεως - Share's Market capitalisation refers to the last trading day

2. Διάγραμμα Χρηματιστηριακής Αξίας (Εκατομμύρια Ευρώ) - Market Capitalisation Chart (Million Euro)

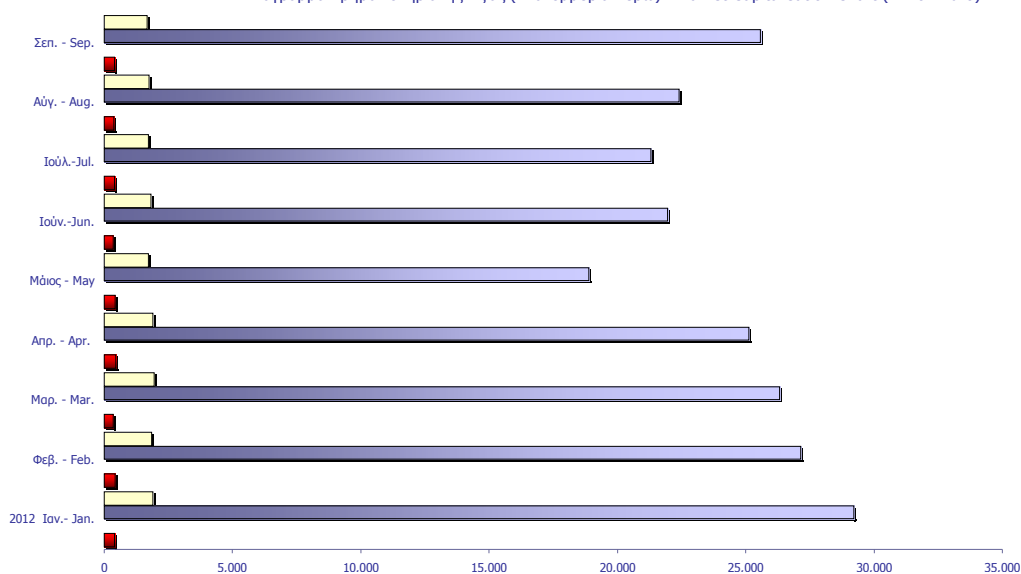

ΑΞΙΑ ΣΥΝΑΛΛΑΓΩΝ 2012 (σε Εκατομμύρια Ευρώ)
2012 TRANSACTIONS VALUE (Million Euro)

ΜΗΝΑΣ MONTH	ΑΞΙΕΣ ΣΤΑΘΕΡΟΥ ΕΙΣΟΔΗΜΑΤΟΣ BONDS	ΜΕΤΟΧΕΣ - STOCKS				ΔΙΑΠΡΑΓΜΑΤΕΥΣΙΜΑ ΑΜΟΙΒΑΙΑ ΚΕΦΑΛΑΙΑ (Δ.Α.Κ) EXCHANGE TRADED FUNDS ETFs	ΓΕΝΙΚΟ ΣΥΝΟΛΟ ΟΜΟΛΟΓΩΝ & ΧΡΕΟΓΡΑΦΩΝ GRAND TOTAL BONDS & SECURITIES
		ΚΥΡΙΑ ΑΓΟΡΑ MAIN MARKET	ΧΑΜΗΛΗ ΔΙΑΣΠΟΡΑ LOW DISPERSION	ΕΠΙΤΗΡΗΣΗ SURVEILLANCE	ΠΡΟΣ ΔΙΑΓΡΑΦΗ UNDER DELETION		
2012 Ιαν. - Jan.	1.23	1,068.35	1.92	0.77	0.00	2.54	1,074.81
Φεβ. - Feb.	2.06	1,675.92	1.32	1.31	0.01	2.81	1,683.43
Μάρ. - Mar.	2.49	1,108.49	0.81	0.66	0.01	0.68	1,113.14
Απρ. - Apr.	0.10	485.04	1.12	0.28	0.02	0.12	486.68
Μάιος - May	0.07	1,058.24	1.49	0.47	0.05	0.13	1,060.45
Ιούν.-Jun.	1.27	1,037.71	1.23	0.54	0.01	0.10	1,040.85
Ιούλ.-Jul.	0.10	528.11	1.43	0.68	0.00	0.29	530.60
Αύγ. - Aug.	0.08	480.31	1.22	0.64	0.00	0.43	482.48
Σεπ. - Sep.	0.10	1,261.92	1.14	1.22	0.01	1.47	1,265.86
Σύνολο 2012 Total	3,004.80	8,704.09	11.68	6.59	0.10	8.58	8,738.32

Η αξία συναλλαγών των δικαιωμάτων των μετοχών συμπεριλαμβάνεται στις κατά κατηγορία συναλλαγές-The rights' value of transactions is included in the value transactions per category

3. Διάγραμμα Αξίας Συναλλαγών (Εκατομμύρια Ευρώ) -
Transactions Value Chart (Million Euro)

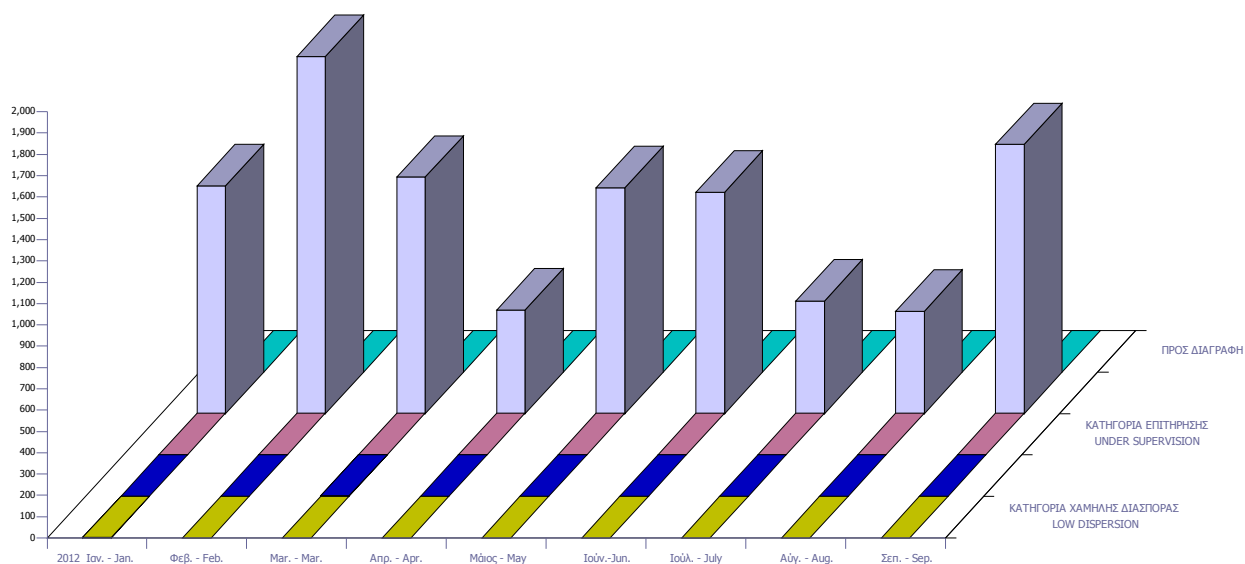

Συναλλαγές τον Σεπτέμβριο 2012 September 2012 Transactions

	Όγκος Συναλλαγών Transactions Volume	Αξία Συναλλαγών (Ευρώ) Transactions Value (Euro)	Ποσοστό Συμμετοχής Percentage (%)
A. Δάνεια - Bonds			
Ομολογιακά Δάνεια Επιχειρήσεων (Α.Α.Σ.Ε.) - Corporate Bonds (F.I.S.M.)	425,841	104,631.26	0.01
Ομολογιακά Δάνεια Διεθνών Οργανισμών (Α.Α.Σ.Ε.)- Bonds of International Organizations (F.I.S.M.)	0	0.00	0.00
Ομολογιακά Δάνεια Ελληνικού Δημοσίου (Α.Α.Σ.Ε.)- Bonds of the Hellenic Republic (F.I.S.M.)	0	0.00	0.00
Δάνεια Απαλλοτριώσεως & Λαχειοφόρα - Expropriation & Lottery Bonds	0	0.00	0.00
Νομικών Προσώπων & Εταιριών σε Ξ.Ν. & Δρχ.-Corporation Bonds in F.X. & GRD	0	0.00	0.00
Ο.Ε.Δ. με ρήτρα ECU, USD, DEM, GBP - Government Bonds Linked to F.X.	0	0.00	0.00
Ομόλογα Ελλην. Δημ. Δραχμικά Φυσ. Τίτλοι (Α.Α.Σ.Ε.)- Govern. Bonds in GRD/ Materialized Titles (F.I.S.M.)	0	0.00	0.00
Ομόλογα Ελλην. Δημ. Δραχμικά Άυλοι Τίτλοι - Govern. Bonds in GRD/ Dematerialized Titles	0	0.00	0.00
Δάνεια Οικονομικής Εξυγίανσεως - Economic Recovery Government Bonds	0	0.00	0.00
Επίσημα Ομόλογα Κρατικών Τραπεζών - State-Owned Banks Short Term Bonds	0	0.00	0.00
Έντοκα Γραμμάτια του Ελληνικού Δημοσίου - Greek Treasury Bills	0	0.00	0.00
Σύνολο Ομολόγων Διαπραγματεύσιμα στην Α.Α.Σ.Ε. - Total of Bonds Traded in F.I.S.M. @	425,841	104,631.26	0.01
Σύνολο (εκτός Α.Α.Σ.Ε.) - Total of Bonds (F.I.S.M. excluded)	0	0.00	0.00
Σύνολο Δανείων - Total of Bonds	425,841	104,631.26	0.01
B. Μετοχές - Stocks **			
Τράπεζες-Banks	934,661,919	524,447,394.30	41.43
Χρηματοοικονομικές Υπηρεσίες-Financial Services	39,685,347	26,513,738.56	2.09
Ακίνητη Περιουσία - Real Estate	1,165,537	3,025,645.33	0.24
Ασφάλειες-Insurance	154,573	78,590.95	0.01
Βιομηχανικά Προϊόντα & Υπηρεσίες-Industrial Goods & Services	11,117,891	25,854,044.42	2.04
Κατασκευές & Υλικά Κατασκευών-Construction & Materials	29,134,273	45,032,348.10	3.56
Εμπόριο-Retail	3,827,723	15,684,001.69	1.24
Μέσα Ενημέρωσης-Media	359,360	72,863.28	0.01
Πετρέλαιο & Αέριο-Oil & Gas	5,570,328	32,108,984.68	2.54
Προσωπικά & Οικιακά Αγαθά-Personal & Household Goods	11,070,145	22,092,556.33	1.75
Πρώτες Ύλες-Basic Resources	25,912,956	36,360,586.09	2.87
Υπηρεσίες Κοινής Ωφέλειας-Utilities	25,154,330	79,875,583.90	6.31
Τεχνολογία-Technology	12,152,265	3,709,875.01	0.29
Τηλεπικοινωνίες-Telecommunications	48,422,571	148,774,063.32	11.75
Τρόφιμα & Ποτά-Food & Beverage	5,865,601	41,409,124.29	3.27
Υγεία-Health Care	3,910,422	908,711.63	0.07
Ταξίδια & Αναψυχή-Travel & Leisure	63,069,369	255,817,944.08	20.21
Χημικά-Chemicals	2,611,940	2,524,118.88	0.20
Κύρια Αγορά - Main Market	1,214,456,888	1,261,923,612.06	99.69
Χαμηλής Διασποράς - Low Dispersion	357,097	1,136,968.91	0.09
Κατηγορία Επιτήρησης - Under Supervision	9,028,059	1,224,495.80	0.10
Προς Διαγραφή - Under Deletion	4,506	5,098.07	0.00
Σύνολο Μετοχών - Total of Stocks	1,223,846,550	1,264,290,174.84	99.88
Γ. Διαπραγματεύσιμα Αμοιβαία Κεφάλαια (Δ.Α.Κ) - ETFs	521,249	1,468,885	0.12
ΓΕΝΙΚΟ ΣΥΝΟΛΟ ΧΡΕΟΓΡΑΦΩΝ - SECURITIES GRAND TOTAL	1,224,793,640	1,265,863,691.05	100.00
Σύνολο Δικαιωμάτων - Total of Rights *	0	0.00	0.0000

Από τον Ιανουάριο 2006 με απόφαση του Δ.Σ του Χ.Α εφαρμόζεται η διεθνώς αναγνωρισμένη κλαδική κατάταξη FTSE Dow Jones Industry Classification Benchmark (ICB) στο Χρηματιστήριο Αθηνών - Since January 2006 the internationally known sector classification FTSE Dow Jones Industry Classification Benchmark (ICB) is being applied in the Athens.

* Η αξία συναλλαγών των δικαιωμάτων των μετοχών συμπεριλαμβάνεται στις κατά κατηγορία κλαδικές συναλλαγές, ενώ των τεμαχίων όχι.
The rights' value of transactions is included in the sectors breakdown, while the volume is not.

** Η σύνθεση των παραπάνω αναφερθέντων κατηγοριών έχει ως εξής-The composition of the above mentioned sectors is as follows:

Τράπεζες-Banks : Τράπεζες-Banks

Χρηματοοικονομικές Υπηρεσίες-Financial Services:Εταιρείες Επενδύσεων-Equity Investment Instruments, Επενδυτικές Υπηρεσίες-Investment Services, Επενδύσεις Ακίνητης Περιουσίας-Real Estate Investment Trusts, Διαχείριση Κεφαλαίων-Asset Managers, Διαχείριση Ακίνητης Περιουσίας-Real Estate Holding & Development,Εξειδικευμένες Χρηματοοικονομικές Υπηρεσίες-Specialty Finance,Καταναλωτική Πίστη-Consumer Finance, Ασφάλειες - Insurances:Ασφάλειες Ιδιοκτησίας & Ζημιών-Property & Casualty Insurance, Γενικές Ασφάλειες-Full Line Insurance, Μεσίτες Ασφαλίσεων-Insurance Brokers,Ασφάλειες Ζωής-Life Insurance,Αντασφαλίσεις-Reinsurance
Βιομηχανικά Προϊόντα & Υπηρεσίες-Industrial Goods & Services:Υλικά Συσκευασίας-Containers & Packaging, Διαφοροποιημένες Βιομηχανίες-Diversified Industrials, Ηλεκτρικά Μέρη & Εξοπλισμός-Electrical Components & Equipment, Εμπορικά Οχήματα και Φορτηγά-Commercial Vehicles & Trucks, Μηχανήματα Βιομηχανικού Εξοπλισμού-Industrial Machinery, Υπηρεσίες Μεταφορών-Transportation Services,Υποστηρικτικές Υπηρεσίες προς Επιχειρήσεις-Business Support Services,Προμηθευτές Βιομηχανίας-Industrial Suppliers,Θαλάσσιες Μεταφορές-Marine Transportation,Υπηρεσίες Επεξεργασίας & Διαχείρισης Απορριμμάτων-Waste & Disposal Services
Κατασκευές & Υλικά Κατασκευών-Construction & Materials:Οικοδομικά Υλικά & Εξαρτήματα-Building Materials & Fixtures, Κατασκευές-Heavy Construction
Εμπόριο-Retail:Λιανικό & Χονδρικό Εμπόριο Τροφίμων-Food Retailers & Wholesalers, Εμπόριο Ενδύματων-Apparel Retailers, Γενικό Εμπόριο-Broadline Retailers, Οικιακός Εξοπλισμός-Home Improvement Retailers,Εξειδικευμένο Λιανικό Εμπόριο-Specialty Retailers
Μέσα Ενημέρωσης-Media:Τηλεόραση & Ψυχαγωγία-Broadcasting & Entertainment, Διαφήμιση-Media Agencies, Εκδόσεις-Publishing
Πετρέλαιο & Αέριο-Oil & Gas:Διαυλιστήρια-Exploration & Production, Καθετοποιημένες Εταιρ. Πετρελαίου & Φυσικού Αερίου-Integrated Oil & Gas
Προσωπικά & Οικιακά Αγαθά-Personal & Household Goods:Διαρκή Καταναλωτικά Αγαθά-Durable Household Products, Έπιπλα-Furnishings, Κατασκευή Κατοικιών-Home Construction, Παιχνίδια-Toys, Ρουχισμός & Αξεσουάρ-Clothing & Accessories, Υποδήματα-Footwear, Είδη Προσωπικής Φροντίδας-Personal Products,Καπνός-Tobacco,Μη Διαρκή Καταναλωτικά Αγαθά-Non Durable Household Products
Πρώτες Ύλες-Basic Resources:Αλουμίνιο-Aluminum, Μη Σιδηρούχα Μέταλλα-Nonferrous Metals, Χάλυβας-Steel, Ορυχεία-General Mining
Υπηρεσίες Κοινής Ωφέλειας-Utilities:Συμβατικός Ηλεκτρισμός-Conventional Electricity, Ύδρευση-Water,Εναλλακτικός Ηλεκτρισμός-Alternative Electricity
Τεχνολογία-Technology:Εξοπλισμός Τηλεπικοινωνιών-Telecommunications Equipment, Υπηρεσίες Ηλεκτρονικών Υπολογιστών-Computer Services, Διαδίκτυο-Internet, Λογισμικό-Software, Υλικά Υπολογιστών-Computer Hardware, Ηλεκτρονικός Εξοπλισμός Γραφείων-Electronic Office Equipment
Τηλεπικοινωνίες-Telecommunications:Σταθερή Τηλεφωνία-Fixed Line Telecommunications, Κινητή Τηλεφωνία-Mobile Telecommunications
Τρόφιμα & Ποτά-Food & Beverage:Απόσταξη & Οινόπαραγωγή-Distillers & Vintners, Αναψυκτικά-Soft Drinks, Γεωργία & Αλιεία-Farming & Fishing, Τρόφιμα-Food Products
Υγεία-Health Care:Ιατρικές Υπηρεσίες-Health Care Providers, Ιατρικός Εξοπλισμός-Medical Equipment, Φαρμακευτικά Προϊόντα-Pharmaceuticals
Ταξίδια & Αναψυχή-Travel & Leisure:Τυχερά Παιχνίδια-Gambling, Ξενοδοχεία-Hotels, Υπηρεσίες Αναψυχής-Recreational Services, Εστίαση-Restaurants & Bars, Αεροπορικές Εταιρείες-Airlines,Ταξίδια & Τουρισμός-Travel & Tourism
Χημικά-Chemicals:Βασικά Χημικά-Commodity Chemicals, Εξειδικευμένα Χημικά-Specialty Chemicals

ΣΤΟΙΧΕΙΑ ΜΕΣΗΣ ΗΜΕΡΗΣΙΑΣ ΑΞΙΑΣ ΣΥΝΑΛΛΑΓΩΝ ΜΕΤΟΧΩΝ ΑΝΑ ΚΑΤΗΓΟΡΙΑ ΔΙΑΠΡΑΓΜΑΤΕΥΣΗΣ
AVERAGE DAILY STOCKS VALUE OF TRANSACTIONS DATA PER TRADING CATEGORY

Κύρια Αγορά Main Market	Χαμηλή Διασπορά Low Dispersion	Επιτήρηση Surveillance	Προς Διαγραφή Under Deletion	ΣΥΝΟΛΟ-Total
01/01/2012-28/09/2012	01/01/2012-28/09/2012	01/01/2012-28/09/2012	01/01/2012-28/09/2012	01/01/2012-28/09/2012

Μέση Αξία Συναλλαγών χωρίς πακέτα (Σύνολο σε εκατ. Euro) / Average daily value of transactions without block trades (Total in million of Euros)

A 1. ΑΝΑΛΥΣΗ ΑΝΑ ΦΑΣΗ

ΣΤΟ ΑΝΟΙΓΜΑ	1.00	0.03	0.02	0.00	1.04
ΣΥΝΕΧΗΣ ΔΙΑΠΡΑΓΜΑΤΕΥΣΗ	39.31	0.00	0.00	0.00	39.31
ΕΝΔΙΑΜΕΣΑ ΑΥΚΤΙΟΝ	0.09	0.01	0.01	0.00	0.11
ΑΥΚΤΙΟΝ ΚΛΕΙΣΙΜΑΤΟΣ	2.64	0.02	0.01	0.00	2.67
ΣΤΟ ΚΛΕΙΣΙΜΟ	1.03	0.00	0.00	0.00	1.03
ΣΥΝΟΛΟ	44.07	0.06	0.03	0.00	44.16
Πακέτα	2.71	0.00	0.00	0.00	2.72
Γενικό ΣΥΝΟΛΟ	46.78	0.06	0.04	0.00	46.88
Αξία συναλλαγών ανοικτών πωλήσεων	0.00%	0.00%	0.00%	0.00%	0.00%
Αξία συναλλαγών ειδικών διαπραγματευτών	7.00%	0.00%	0.00%	0.00%	6.98%
Αξία συναλλαγών μέσω ODL	58.54%	54.82%	0.00%	89.30%	58.53%
% Στο σύνολο	99.79%	0.13%	0.08%	0.00%	100.00%

A1. ANALYSIS PER TRADING PHASE

At the Open	
Continuous Trading	
Intraday Auctions	
Closing Auction	
At the Close	
Total	
Block Trades	
Grand total	
Value of Transactions Short selling	
Value of Transactions of Market Makers	
Value of Transactions ODL	
% on the Total	

Κύρια Αγορά Main Market	Χαμηλή Διασπορά Low Dispersion	Επιτήρηση Surveillance	Προς Διαγραφή Under Deletion	ΣΥΝΟΛΟ-Total
01/01/2012-28/09/2012	01/01/2012-28/09/2012	01/01/2012-28/09/2012	01/01/2012-28/09/2012	01/01/2012-28/09/2012

Μέση Αξία Συναλλαγών χωρίς πακέτα (Σύνολο σε εκατ. Euro) / Average daily value of transactions without block trades (Total in million of Euros)

B 1. ΣΥΝΕΧΗΣ ΔΙΑΠΡΑΓΜΑΤΕΥΣΗ

Α' ΧΡΟΝΙΚΗ ΠΕΡΙΟΔΟΣ (Έως 11:00:00) *	5.53	0.00	0.00	0.00	5.53
Β' ΧΡΟΝΙΚΗ ΠΕΡΙΟΔΟΣ (11:00:01 - 11:30:00)	3.70	0.00	0.00	0.00	3.70
Γ' ΧΡΟΝΙΚΗ ΠΕΡΙΟΔΟΣ (11:30:01 - 12:00:00)	3.04	0.00	0.00	0.00	3.04
Δ' ΧΡΟΝΙΚΗ ΠΕΡΙΟΔΟΣ (12:00:01 - 12:30:00)	2.52	0.00	0.00	0.00	2.52
Ε' ΧΡΟΝΙΚΗ ΠΕΡΙΟΔΟΣ (12:30:01 - 13:00:00)	2.39	0.00	0.00	0.00	2.39
ΣΤ' ΧΡΟΝΙΚΗ ΠΕΡΙΟΔΟΣ (13:00:01 - 13:30:00)	2.34	0.00	0.00	0.00	2.34
Ζ' ΧΡΟΝΙΚΗ ΠΕΡΙΟΔΟΣ (13:30:01 - 14:00:00)	2.11	0.00	0.00	0.00	2.11
Η' ΧΡΟΝΙΚΗ ΠΕΡΙΟΔΟΣ (14:00:01 - 14:30:00)	2.18	0.00	0.00	0.00	2.18
Θ' ΧΡΟΝΙΚΗ ΠΕΡΙΟΔΟΣ (14:30:01 - 15:00:00)	2.46	0.00	0.00	0.00	2.46
Ι' ΧΡΟΝΙΚΗ ΠΕΡΙΟΔΟΣ (15:00:01 - 15:30:00)	2.48	0.00	0.00	0.00	2.48
ΙΑ' ΧΡΟΝΙΚΗ ΠΕΡΙΟΔΟΣ (15:30:01 - 16:00:00)	2.63	0.00	0.00	0.00	2.63
ΙΒ' ΧΡΟΝΙΚΗ ΠΕΡΙΟΔΟΣ (Από 16:00:01 - 16:30:00)	2.97	0.00	0.00	0.00	2.97
ΙΓ' ΧΡΟΝΙΚΗ ΠΕΡΙΟΔΟΣ (Από 16:30:01)	4.96	0.00	0.00	0.00	4.96
Γ(ι) ΧΡΟΝΙΚΗ ΠΕΡΙΟΔΟΣ (Από 16:50:00) - ΤΕΛΕΥΤΑΙΑ 10 ΛΕΠΤΑ	2.16	0.00	0.00	0.00	2.16
Γ(ιιι) ΑΞΙΑ 30% ΠΡΑΞΕΩΝ ΤΟΥ ΒΑΣΙΚΟΥ ΠΙΝΑΚΑ	13.98	0.00	0.00	0.00	13.98
ΣΥΝΟΛΟ*	39.31	0.00	0.00	0.00	39.31

B1. CONTINUOUS TRADING PHASE

1st Period (till 11:00:00) *	
2nd Period (11:00:01 - 11:30:00)	
3rd Period (11:30:01 - 12:00:00)	
4th Period (12:00:01 - 12:30:00)	
5th Period (12:30:01 - 13:00:00)	
6th Period (14:00:01 - 13:30:00)	
7th Period (13:30:01 - 14:00:00)	
8th Period (14:00:01 - 14:30:00)	
9th Period (14:30:01 - 15:00:00)	
10th Period (Από 15:00:01 - 15:30:00)	
11th Period (15:30:01 - 16:00:00)	
12th Period (16:00:01 - 16:30:00)	
13th Period (16:30:01)	
C (i) (From 16:50:00) Last ten minutes of Continuous Trading	

C (iii) The Value of 30% of the trades which are included to the calculation of the closing prices

TOTAL

* δεν περιλαμβάνεται η αξία των συναλλαγών στο άνοιγμα

ΣΤΟΙΧΕΙΑ ΜΕΣΗΣ ΗΜΕΡΗΣΙΑΣ ΑΞΙΑΣ ΣΥΝΑΛΛΑΓΩΝ ΜΕΤΟΧΩΝ ΑΝΑ ΚΑΤΗΓΟΡΙΑ ΔΙΑΠΡΑΓΜΑΤΕΥΣΗΣ
AVERAGE DAILY STOCKS VALUE OF TRANSACTIONS DATA PER TRADING CATEGORY

Κύρια Αγορά Main Market	Χαμηλή Διασπορά Low Dispersion	Επιτήρηση Surveillance	Προς Διαγραφή Under Deletion	ΣΥΝΟΛΟ-Total
01/01/2012-28/09/2012	01/01/2012-28/09/2012	01/01/2012-28/09/2012	01/01/2012-28/09/2012	01/01/2012-28/09/2012

Μέσος Αριθμός Πράξεων χωρίς πακέτα. / Average daily number of transactions without block trades

Γ 1. ΑΝΑΛΥΣΗ ΑΝΑ ΦΑΣΗ

ΣΤΟ ΑΝΟΙΓΜΑ	694.49	36.22	66.02	2.18	798.90
ΣΥΝΕΧΗΣ ΔΙΑΠΡΑΓΜΑΤΕΥΣΗ	20,751.55	0.01	0.01	0.00	20,751.56
ΕΝΔΙΑΜΕΣΑ ΑΥΚΤΙΟΝ	33.65	16.44	28.03	0.00	78.11
ΑΥΚΤΙΟΝ ΚΛΕΙΣΙΜΑΤΟΣ	638.51	18.40	30.69	0.00	687.60
ΣΤΟ ΚΛΕΙΣΙΜΟ	368.91	2.31	3.19	0.06	374.47
ΣΥΝΟΛΟ	22,487.10	73.37	127.94	2.24	22,690.65
Πακέτα	2.62	0.01	0.02	0.00	2.65
Γενικό ΣΥΝΟΛΟ	22,489.72	73.38	127.96	2.24	22,693.30
Αριθμός Πράξεων ανοικτών πωλήσεων	0.00%	0.00%	0.00%	0.00%	0.00%
Αριθμός Πράξεων ειδικών διαπραγματευτών	4.97%	0.00%	0.00%	0.00%	4.93%
Αριθμός Πράξεων μέσω ODL	67.98%	60.78%	71.94%	85.82%	67.98%
% Στο σύνολο	99.10%	0.32%	0.56%	0.01%	100.00%

C1. ANALYSIS PER TRADING PHASE

At the Open
ContinuousTrading
Intraday Auctions
Closing Auction
At the Close
Total
BlockTrades
Grand total
Number of Trades of Short selling
Number of Trades of Market Makers
Number of Trades through ODL
% on the Total

Κύρια Αγορά Main Market	Χαμηλή Διασπορά Low Dispersion	Επιτήρηση Surveillance	Προς Διαγραφή Under Deletion	ΣΥΝΟΛΟ-Total
----------------------------	-----------------------------------	---------------------------	---------------------------------	--------------

Μέσος Αριθμός Πράξεων χωρίς πακέτα. / Average daily number of transactions without block trades

Δ 1. ΣΥΝΕΧΗΣ ΔΙΑΠΡΑΓΜΑΤΕΥΣΗ

Α' ΧΡΟΝΙΚΗ ΠΕΡΙΟΔΟΣ (Έως 11:00:00) *	2,633.41	0.01	0.01	0.00	2,633.42
Β' ΧΡΟΝΙΚΗ ΠΕΡΙΟΔΟΣ (11:00:01 - 11:30:00)	1,960.57	0.00	0.00	0.00	1,960.57
Γ' ΧΡΟΝΙΚΗ ΠΕΡΙΟΔΟΣ (11:30:01 - 12:00:00)	1,616.97	0.00	0.00	0.00	1,616.97
Δ' ΧΡΟΝΙΚΗ ΠΕΡΙΟΔΟΣ (12:00:01 - 12:30:00)	1,390.60	0.00	0.00	0.00	1,390.60
Ε' ΧΡΟΝΙΚΗ ΠΕΡΙΟΔΟΣ (12:30:01 - 13:00:00)	1,323.20	0.00	0.00	0.00	1,323.20
ΣΤ' ΧΡΟΝΙΚΗ ΠΕΡΙΟΔΟΣ (13:00:01 - 13:30:00)	1,287.85	0.00	0.00	0.00	1,287.85
Ζ' ΧΡΟΝΙΚΗ ΠΕΡΙΟΔΟΣ (13:30:01 - 14:00:00)	1,188.14	0.00	0.00	0.00	1,188.14
Η' ΧΡΟΝΙΚΗ ΠΕΡΙΟΔΟΣ (14:00:01 - 14:30:00)	1,194.71	0.00	0.00	0.00	1,194.71
Θ' ΧΡΟΝΙΚΗ ΠΕΡΙΟΔΟΣ (14:30:01 - 15:00:00)	1,284.26	0.00	0.00	0.00	1,284.26
Ι' ΧΡΟΝΙΚΗ ΠΕΡΙΟΔΟΣ (15:00:01 - 15:30:00)	1,290.69	0.00	0.00	0.00	1,290.69
ΙΑ' ΧΡΟΝΙΚΗ ΠΕΡΙΟΔΟΣ (15:30:01 - 16:00:00)	1,390.48	0.00	0.00	0.00	1,390.48
ΙΒ' ΧΡΟΝΙΚΗ ΠΕΡΙΟΔΟΣ (Από 16:00:01 - 16:30:00)	1,608.46	0.00	0.00	0.00	1,608.46
ΙΓ' ΧΡΟΝΙΚΗ ΠΕΡΙΟΔΟΣ (Από 16:30:01)	2,582.19	0.00	0.00	0.00	2,582.19
Γ(ι) ΧΡΟΝΙΚΗ ΠΕΡΙΟΔΟΣ (Από 16:50:00) - ΤΕΛΕΥΤΑΙΑ 10 ΛΕΠΤΑ	1,148.47	0.00	0.00	0.00	1,148.47
Γ(ιιι) ΑΞΙΑ 30% ΠΡΑΞΕΩΝ ΤΟΥ ΒΑΣΙΚΟΥ ΠΙΝΑΚΑ	6,515.35	0.00	0.00	0.97	6,516.33
ΣΥΝΟΛΟ*	20,751.55	0.01	0.01	0.00	20,751.56

D1. CONTINUOUS TRADING PHASE

1st Period (till 11:00:00) *
2nd Period (11:00:01 - 11:30:00)
3rd Period (11:30:01 - 12:00:00)
4th Period (12:00:01 - 12:30:00)
5th Period (12:30:01 - 13:00:00)
6th Period (14:00:01 - 13:30:00)
7th Period (13:30:01 - 14:00:00)
8th Period (14:00:01 - 14:30:00)
9th Period (14:30:01 - 15:00:00)
10th Period (Από 15:00:01 - 15:30:00)
11th Period (15:30:01 - 16:00:00)
12th Period (16:00:01 - 16:30:00)
13th Period (16:30:01)
C (i) (From 16:50:00) Last ten minutes of Continuous Trading

C (iii) The Value of 30% of the trades which are included to the calculation of the closing prices

TOTAL

* Δεν περιλαμβάνεται η αξία των συναλλαγών στο άνοιγμα
ΧΡΗΜΑΤΙΣΤΗΡΙΟ ΑΘΗΝΩΝ Α.Ε. - ATHENS EXCHANGE S.A.

ΣΤΟΙΧΕΙΑ ΜΕΣΗΣ ΗΜΕΡΗΣΙΑΣ ΑΞΙΑΣ ΣΥΝΑΛΛΑΓΩΝ ΜΕΤΟΧΩΝ ΑΝΑ ΔΕΙΚΤΗ ΚΥΡΙΑΣ ΑΓΟΡΑΣ
AVERAGE DAILY STOCKS VALUE OF TRANSACTIONS DATA PER INDEX OF MAIN MARKET

ΓΔ Composite Index	FTSE/XA 20 FTAE ATHEX 20	FTSE/XA Liquid Mid FTSE/ATHEX Liquid Mid	FTSE/XA Small Cap FTSE ATHEX Small Cap	Λοιπές Κύριας Αγοράς Main Market Remaining Cos	
01/01/2012-28/09/2012	01/01/2012-28/09/2012	01/01/2012-28/09/2012	01/01/2012-28/09/2012	01/01/2012-28/09/2012	
<i>Μέση Αξία Συναλλαγών χωρίς πακέτα (Σύνολο σε εκατ. Euro) / Average daily value of transactions without block trades (Total in million of Euros)</i>					
Αξία συναλλαγών	0.93	0.89	0.04	0.01	0.06
ΣΤΟ ΑΝΟΙΓΜΑ	37.94	36.53	2.01	0.04	0.00
ΣΥΝΕΧΗΣ ΔΙΑΠΡΑΓΜΑΤΕΥΣΗ	0.08	0.08	0.00	0.00	0.00
ΕΝΔΙΑΜΕΣΑ ΑΥΧΤΙΟΝ	2.61	2.53	0.08	0.00	0.00
ΑΥΧΤΙΟΝ ΚΛΕΙΣΙΜΑΤΟΣ	1.00	0.92	0.07	0.00	0.00
ΣΤΟ ΚΛΕΙΣΙΜΟ	42.56	40.96	2.22	0.05	0.00
ΣΥΝΟΛΟ	2.67	2.13	0.43	0.01	0.00
Πακέτα	45.24	43.10	2.65	0.06	0.00
Γενικό ΣΥΝΟΛΟ	0.00%	0.00%	0.00%	0.00%	0.00%
Αξία συναλλαγών ανοικτών πωλήσεων	7.14%	7.36%	3.35%	0.25%	0.00%
Αξία συναλλαγών ειδικών διαπραγματευτών	58.06%	59.36%	47.75%	50.45%	0.00%
Αξία συναλλαγών μέσω ODL	96.50%	91.93%	5.65%	0.13%	0.00%
% Στο σύνολο					

A 1. ΑΝΑΛΥΣΗ ΑΝΑ ΦΑΣΗ

ΣΤΟ ΑΝΟΙΓΜΑ	
ΣΥΝΕΧΗΣ ΔΙΑΠΡΑΓΜΑΤΕΥΣΗ	
ΕΝΔΙΑΜΕΣΑ ΑΥΧΤΙΟΝ	
ΑΥΧΤΙΟΝ ΚΛΕΙΣΙΜΑΤΟΣ	
ΣΤΟ ΚΛΕΙΣΙΜΟ	
ΣΥΝΟΛΟ	
Πακέτα	
Γενικό ΣΥΝΟΛΟ	
Αξία συναλλαγών ανοικτών πωλήσεων	
Αξία συναλλαγών ειδικών διαπραγματευτών	
Αξία συναλλαγών μέσω ODL	
% Στο σύνολο	

A1. ANALYSIS PER TRADING PHASE

At the Open	
Continuous Trading	
Intraday Auctions	
Closing Auction	
At the Close	
Total	
Block Trades	
Grand total	
Value of Transactions Short selling	
Value of Transactions of Market Makers	
Value of Transactions ODL	
% on the Total	

ΓΔ Composite Index	FTSE/XA 20 FTAE ATHEX 20	FTSE/XA Liquid Mid FTSE/ATHEX Liquid Mid	FTSE/XA Small Cap FTSE ATHEX Small Cap	Λοιπές Κύριας Αγοράς Main Market Remaining Cos	
<i>Μέση Αξία Συναλλαγών χωρίς πακέτα (Σύνολο σε εκατ. Euro) / Average daily value of transactions without block trades (Total in million of Euros)</i>					
Α' ΧΡΟΝΙΚΗ ΠΕΡΙΟΔΟΣ (Έως 11:00:00) *	5.35	5.27	0.19	0.00	0.00
Β' ΧΡΟΝΙΚΗ ΠΕΡΙΟΔΟΣ (11:00:01 - 11:30:00)	3.56	3.47	0.17	0.00	0.00
Γ' ΧΡΟΝΙΚΗ ΠΕΡΙΟΔΟΣ (11:30:01 - 12:00:00)	2.93	2.83	0.15	0.00	0.00
Δ' ΧΡΟΝΙΚΗ ΠΕΡΙΟΔΟΣ (12:00:01 - 12:30:00)	2.42	2.34	0.13	0.00	0.00
Ε' ΧΡΟΝΙΚΗ ΠΕΡΙΟΔΟΣ (12:30:01 - 13:00:00)	2.31	2.21	0.14	0.00	0.00
ΣΤ' ΧΡΟΝΙΚΗ ΠΕΡΙΟΔΟΣ (13:00:01 - 13:30:00)	2.25	2.15	0.13	0.00	0.00
Ζ' ΧΡΟΝΙΚΗ ΠΕΡΙΟΔΟΣ (13:30:01 - 14:00:00)	2.03	1.94	0.12	0.00	0.00
Η' ΧΡΟΝΙΚΗ ΠΕΡΙΟΔΟΣ (14:00:01 - 14:30:00)	2.10	2.02	0.11	0.00	0.00
Θ' ΧΡΟΝΙΚΗ ΠΕΡΙΟΔΟΣ (14:30:01 - 15:00:00)	2.38	2.28	0.13	0.00	0.00
Ι' ΧΡΟΝΙΚΗ ΠΕΡΙΟΔΟΣ (15:00:01 - 15:30:00)	2.39	2.30	0.13	0.00	0.00
ΙΑ' ΧΡΟΝΙΚΗ ΠΕΡΙΟΔΟΣ (15:30:01 - 16:00:00)	2.55	2.44	0.14	0.00	0.00
ΙΒ' ΧΡΟΝΙΚΗ ΠΕΡΙΟΔΟΣ (Από 16:00:01 - 16:30:00)	2.88	2.74	0.17	0.00	0.00
ΙΓ' ΧΡΟΝΙΚΗ ΠΕΡΙΟΔΟΣ (Από 16:30:01)	4.81	4.55	0.30	0.01	0.00
Γ(ι) ΧΡΟΝΙΚΗ ΠΕΡΙΟΔΟΣ (Από 16:50:00) - ΤΕΛΕΥΤΑΙΑ 10 ΛΕΠΤΑ	2.10	1.98	0.14	0.00	0.00
Γ(ιιι) ΑΞΙΑ 30% ΠΡΑΞΕΩΝ ΤΟΥ ΒΑΣΙΚΟΥ ΠΙΝΑΚΑ	13.68	13.20	0.67	0.01	0.00
ΣΥΝΟΛΟ*	37.94	36.53	2.01	0.04	0.00

B1. CONTINUOUS TRADING PHASE

1st Period (till 11:00:00) *	
2nd Period (11:00:01 - 11:30:00)	
3rd Period (11:30:01 - 12:00:00)	
4th Period (12:00:01 - 12:30:00)	
5th Period (12:30:01 - 13:00:00)	
6th Period (14:00:01 - 13:30:00)	
7th Period (13:30:01 - 14:00:00)	
8th Period (14:00:01 - 14:30:00)	
9th Period (14:30:01 - 15:00:00)	
10th Period (Από 15:00:01 - 15:30:00)	
11th Period (15:30:01 - 16:00:00)	
12th Period (16:00:01 - 16:30:00)	
13th Period (16:30:01)	
C (i) (From 16:50:00) Last ten minutes of Continuous Trading	
C (iii) The Value of 30% of the trades which are included to the calculation of the closing prices	

* δεν περιλαμβάνεται η αξία των συναλλαγών στο άνοιγμα

TOTAL

ΣΤΟΙΧΕΙΑ ΜΕΣΗΣ ΗΜΕΡΗΣΙΑΣ ΑΞΙΑΣ ΣΥΝΑΛΛΑΓΩΝ ΜΕΤΟΧΩΝ ΑΝΑ ΔΕΙΚΤΗ ΚΥΡΙΑΣ ΑΓΟΡΑΣ
AVERAGE DAILY STOCKS VALUE OF TRANSACTIONS DATA PER INDEX OF MAIN MARKET

ΓΔ Composite Index	FTSE/XA 20 FTAE ATHEX 20	FTSE/XA Liquid Mid FTSE/ATHEX Liquid Mid	FTSE/XA Small Cap FTSE ATHEX Small Cap	Λοιπές Κύριας Αγοράς Main Market Remaining Cos	
01/01/2012-28/09/2012	01/01/2012-28/09/2012	01/01/2012-28/09/2012	01/01/2012-28/09/2012	01/01/2012-28/09/2012	
<i>Μέσος Αριθμός Πράξεων χωρίς πακέτα. / Average daily number of transactions without block trades</i>					
ΣΤΟ ΑΝΟΙΓΜΑ	480.46	395.54	80.42	42.05	0.00
ΣΥΝΕΧΗΣ ΔΙΑΠΡΑΓΜΑΤΕΥΣΗ	18,614.23	17,058.45	2,263.88	136.15	0.00
ΕΝΔΙΑΜΕΣΑ ΑΥΣΤΙΟΝ	20.52	15.34	3.96	2.89	0.00
ΑΥΣΤΙΟΝ ΚΛΕΙΣΙΜΑΤΟΣ	569.88	501.39	76.04	8.81	0.00
ΣΤΟ ΚΛΕΙΣΙΜΟ	317.37	275.35	51.74	5.17	0.00
ΣΥΝΟΛΟ	20,002.46	18,246.06	2,476.04	195.06	0.00
Πακέτα	2.41	1.88	0.45	0.01	0.00
Γενικό ΣΥΝΟΛΟ	20,004.87	18,247.95	2,476.49	195.08	0.00
Αριθμός Πράξεων ανοικτών πωλήσεων	0.00%	0.00%	0.00%	0.00%	0.00%
Αριθμός Πράξεων ειδικών διαπραγματευτών	5.30%	5.63%	2.95%	1.91%	0.00%
Αριθμός Πράξεων μέσω ODL	67.09%	68.20%	65.00%	70.50%	0.00%
% Στο σύνολο	88.15%	80.41%	10.91%	0.86%	0.00%

C1. ANALYSIS PER TRADING PHASE

Γ 1. ΑΝΑΛΥΣΗ ΑΝΑ ΦΑΣΗ

ΣΤΟ ΑΝΟΙΓΜΑ	480.46	395.54	80.42	42.05	0.00
ΣΥΝΕΧΗΣ ΔΙΑΠΡΑΓΜΑΤΕΥΣΗ	18,614.23	17,058.45	2,263.88	136.15	0.00
ΕΝΔΙΑΜΕΣΑ ΑΥΣΤΙΟΝ	20.52	15.34	3.96	2.89	0.00
ΑΥΣΤΙΟΝ ΚΛΕΙΣΙΜΑΤΟΣ	569.88	501.39	76.04	8.81	0.00
ΣΤΟ ΚΛΕΙΣΙΜΟ	317.37	275.35	51.74	5.17	0.00
ΣΥΝΟΛΟ	20,002.46	18,246.06	2,476.04	195.06	0.00
Πακέτα	2.41	1.88	0.45	0.01	0.00
Γενικό ΣΥΝΟΛΟ	20,004.87	18,247.95	2,476.49	195.08	0.00
Αριθμός Πράξεων ανοικτών πωλήσεων	0.00%	0.00%	0.00%	0.00%	0.00%
Αριθμός Πράξεων ειδικών διαπραγματευτών	5.30%	5.63%	2.95%	1.91%	0.00%
Αριθμός Πράξεων μέσω ODL	67.09%	68.20%	65.00%	70.50%	0.00%
% Στο σύνολο	88.15%	80.41%	10.91%	0.86%	0.00%

At the Open	480.46	395.54	80.42	42.05	0.00
ContinuousTrading	18,614.23	17,058.45	2,263.88	136.15	0.00
Intraday Auctions	20.52	15.34	3.96	2.89	0.00
Closing Auction	569.88	501.39	76.04	8.81	0.00
At the Close	317.37	275.35	51.74	5.17	0.00
Total	20,002.46	18,246.06	2,476.04	195.06	0.00
BlockTrades	2.41	1.88	0.45	0.01	0.00
Grand total	20,004.87	18,247.95	2,476.49	195.08	0.00
Number of Trades of Short selling	0.00%	0.00%	0.00%	0.00%	0.00%
Number of Trades of Market Makers	5.30%	5.63%	2.95%	1.91%	0.00%
Number of Trades through ODL	67.09%	68.20%	65.00%	70.50%	0.00%
% on the Total	88.15%	80.41%	10.91%	0.86%	0.00%

ΓΔ Composite Index	FTSE/XA 20 FTAE ATHEX 20	FTSE/XA Liquid Mid FTSE/ATHEX Liquid Mid	FTSE/XA Small Cap FTSE ATHEX Small Cap	Λοιπές Κύριας Αγοράς Main Market Remaining Cos	
<i>Μέσος Αριθμός Πράξεων χωρίς πακέτα. / Average daily number of transactions without block trades</i>					
Α' ΧΡΟΝΙΚΗ ΠΕΡΙΟΔΟΣ (Έως 11:00:00) *	2,401.72	2,320.33	201.66	7.91	0.00
Β' ΧΡΟΝΙΚΗ ΠΕΡΙΟΔΟΣ (11:00:01 - 11:30:00)	1,763.19	1,666.68	191.12	7.45	0.00
Γ' ΧΡΟΝΙΚΗ ΠΕΡΙΟΔΟΣ (11:30:01 - 12:00:00)	1,445.62	1,342.34	175.86	7.89	0.00
Δ' ΧΡΟΝΙΚΗ ΠΕΡΙΟΔΟΣ (12:00:01 - 12:30:00)	1,240.00	1,143.02	153.53	7.54	0.00
Ε' ΧΡΟΝΙΚΗ ΠΕΡΙΟΔΟΣ (12:30:01 - 13:00:00)	1,188.85	1,081.04	152.18	7.74	0.00
ΣΤ' ΧΡΟΝΙΚΗ ΠΕΡΙΟΔΟΣ (13:00:01 - 13:30:00)	1,150.45	1,043.72	145.92	7.95	0.00
Ζ' ΧΡΟΝΙΚΗ ΠΕΡΙΟΔΟΣ (13:30:01 - 14:00:00)	1,060.30	961.62	137.85	7.57	0.00
Η' ΧΡΟΝΙΚΗ ΠΕΡΙΟΔΟΣ (14:00:01 - 14:30:00)	1,066.26	967.90	135.63	8.11	0.00
Θ' ΧΡΟΝΙΚΗ ΠΕΡΙΟΔΟΣ (14:30:01 - 15:00:00)	1,148.58	1,048.82	142.75	8.33	0.00
Ι' ΧΡΟΝΙΚΗ ΠΕΡΙΟΔΟΣ (15:00:01 - 15:30:00)	1,153.10	1,050.45	140.19	10.47	0.00
ΙΑ' ΧΡΟΝΙΚΗ ΠΕΡΙΟΔΟΣ (15:30:01 - 16:00:00)	1,248.97	1,124.27	163.33	11.27	0.00
ΙΒ' ΧΡΟΝΙΚΗ ΠΕΡΙΟΔΟΣ (Από 16:00:01 - 16:30:00)	1,444.15	1,291.94	191.28	14.02	0.00
ΙΓ' ΧΡΟΝΙΚΗ ΠΕΡΙΟΔΟΣ (Από 16:30:01)	2,303.04	2,016.33	332.58	29.90	0.00
Γ(ι) ΧΡΟΝΙΚΗ ΠΕΡΙΟΔΟΣ (Από 16:50:00) - ΤΕΛΕΥΤΑΙΑ 10 ΛΕΠΤΑ	1,025.04	884.97	154.20	13.47	0.00
Γ(ιιι) ΑΞΙΑ 30% ΠΡΑΞΕΩΝ ΤΟΥ ΒΑΣΙΚΟΥ ΠΙΝΑΚΑ	5,904.12	5,390.20	726.47	57.89	0.00
ΣΥΝΟΛΟ*	18,614.23	17,058.45	2,263.88	136.15	0.00

D1. CONTINUOUS TRADING PHASE

1st Period (till 11:00:00) *	2,401.72	2,320.33	201.66	7.91	0.00
2nd Period (11:00:01 - 11:30:00)	1,763.19	1,666.68	191.12	7.45	0.00
3rd Period (11:30:01 - 12:00:00)	1,445.62	1,342.34	175.86	7.89	0.00
4th Period (12:00:01 - 12:30:00)	1,240.00	1,143.02	153.53	7.54	0.00
5th Period (12:30:01 - 13:00:00)	1,188.85	1,081.04	152.18	7.74	0.00
6th Period (14:00:01 - 13:30:00)	1,150.45	1,043.72	145.92	7.95	0.00
7th Period (13:30:01 - 14:00:00)	1,060.30	961.62	137.85	7.57	0.00
8th Period (14:00:01 - 14:30:00)	1,066.26	967.90	135.63	8.11	0.00
9th Period (14:30:01 - 15:00:00)	1,148.58	1,048.82	142.75	8.33	0.00
10th Period (Από 15:00:01 - 15:30:00)	1,153.10	1,050.45	140.19	10.47	0.00
11th Period (15:30:01 - 16:00:00)	1,248.97	1,124.27	163.33	11.27	0.00
12th Period (16:00:01 - 16:30:00)	1,444.15	1,291.94	191.28	14.02	0.00
13th Period (16:30:01)	2,303.04	2,016.33	332.58	29.90	0.00

C (i) (From 16:50:00) Last ten minutes of Continuous Trading	1,025.04	884.97	154.20	13.47	0.00
C (iii) The Value of 30% of the trades which are included to the calculation of the closing prices	5,904.12	5,390.20	726.47	57.89	0.00

ΣΥΝΟΛΟ*

* δεν περιλαμβάνεται η αξία των συναλλαγών στο άνοιγμα

TOTAL

Μηνιαίοι μέσοι όροι spread - Σύνολο αγορών
Monthly average spread - Total of markets

ΕΤΟΣ - ΜΗΝΑΣ YEAR / MONTH	Spread πράξεων * Trades spread *	Time (συνεδρίασης) spread ** Time spread **	Μέση Ημερήσια Αξία συναλλαγών Average Transactions Value
09/2011	4.82	6.19	59.32
10/2011	8.24	12.67	49.77
11/2011	8.85	15.04	49.76
12/2011	9.07	15.84	28.26
01/2012	8.73	14.84	50.96
02/2012	6.31	11.72	83.78
03/2012	6.44	10.24	41.26
04/2012	5.56	9.35	28.61
05/2012	5.83	9.43	47.96
06/2012	5.59	7.66	39.94
07/2012	5.93	8.32	20.51
08/2012	5.18	7.93	21.89
09/2012	4.83	6.35	63.18

4. Μηνιαίοι μέσοι όροι spread - Σύνολο αγορών
Monthly average spread - Total markets

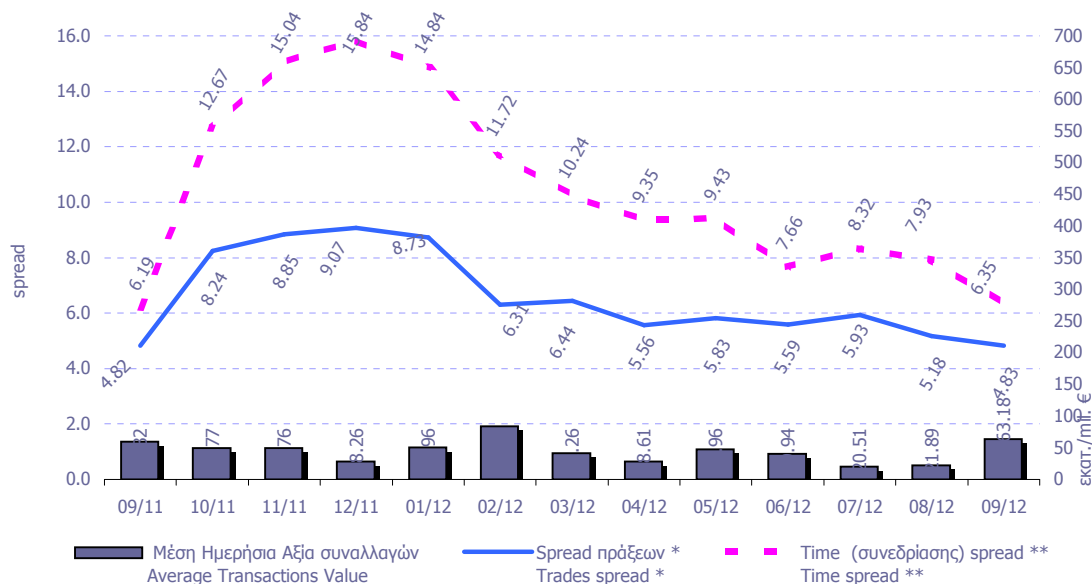

* **Spread πράξεων:** Ο σταθμισμένος, με την ποσοστιαία αξία συναλλαγών των πράξεων, μέσος όρος των spread που αντιστοιχούν σε αυτές τις πράξεις. Το spread που αντιστοιχεί στην αξία συναλλαγών κάποιας πράξης είναι αυτό που παρατηρείται ακριβώς πριν τη διενέργεια της πράξης.

Trades spread: The weighted, by traded value, average or the spreads corresponding to these trades. The spread that corresponds to a trade is the one experienced exactly before the trade.

** Υπολογισμός Spread σύμφωνα με τον κανονισμό του ΧΑ. - Spread calculation according to the ATHEX regulation

Spread συνεδρίασης: Ο σταθμισμένος, με την ποσοστιαία χρονική διάρκεια, μέσος όρος των spread που παρατηρούνται κατά τη διάρκεια της συνεδρίασης.

Time spread: The weighted, by time duration, average of spreads experienced during a trading session.

Μηνιαία μέση κυκλοφοριακή ταχύτητα (velocity) για ομάδες μετοχών
Monthly average velocity for groups of Stocks

ΕΤΟΣ - ΜΗΝΑΣ YEAR / MONTH	ΚΥΡΙΑ ΑΓΟΡΑ MAIN MARKET	ΧΑΜΗΛΗΣ ΔΙΑΣΠΟΡΑΣ LOW DISPERSION	ΕΠΙΤΗΡΗΣΗΣ SURVEILLANCE	ΣΥΝΟΛΟ ΑΓΟΡΩΝ TOTAL MARKETS	FTSE®/ATHEX 20	FTSE®/ATHEX Liquid Mid	FTSE®/ATHEX SmallCap
01/2012	0.19%	0.005%	0.0100%	0.1754%	0.230%	0.112%	0.193%
02/2012	0.29%	0.004%	0.0154%	0.2647%	0.347%	0.130%	0.289%
03/2012	0.17%	0.002%	0.0079%	0.1561%	0.208%	0.074%	0.171%
04/2012	0.11%	0.003%	0.0038%	0.0989%	0.132%	0.056%	0.109%
05/2012	0.19%	0.004%	0.0049%	0.1709%	0.233%	0.099%	0.191%
06/2012	0.25%	0.004%	0.0070%	0.2256%	0.307%	0.171%	0.252%
07/2012	0.11%	0.003%	0.0085%	0.0973%	0.126%	0.100%	0.109%
08/2012	0.09%	0.003%	0.0023%	0.0776%	0.102%	0.065%	0.085%
09/2012	0.25%	0.003%	0.0092%	0.2229%	0.287%	0.192%	0.246%

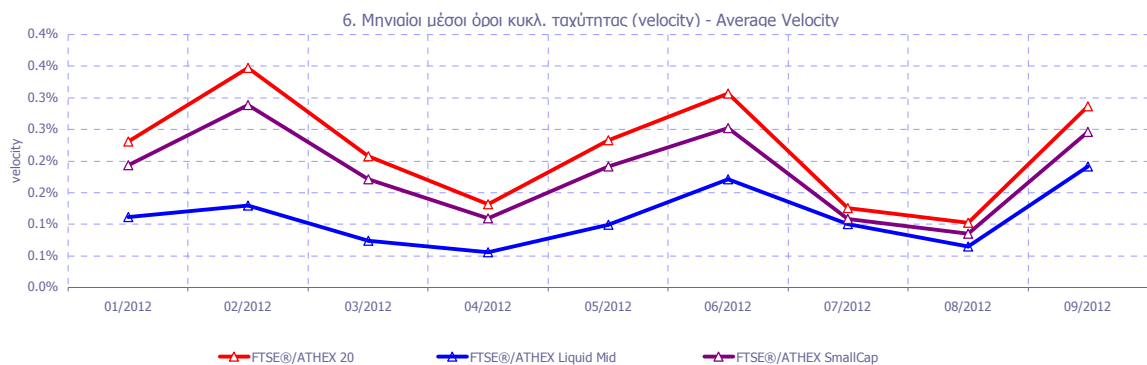
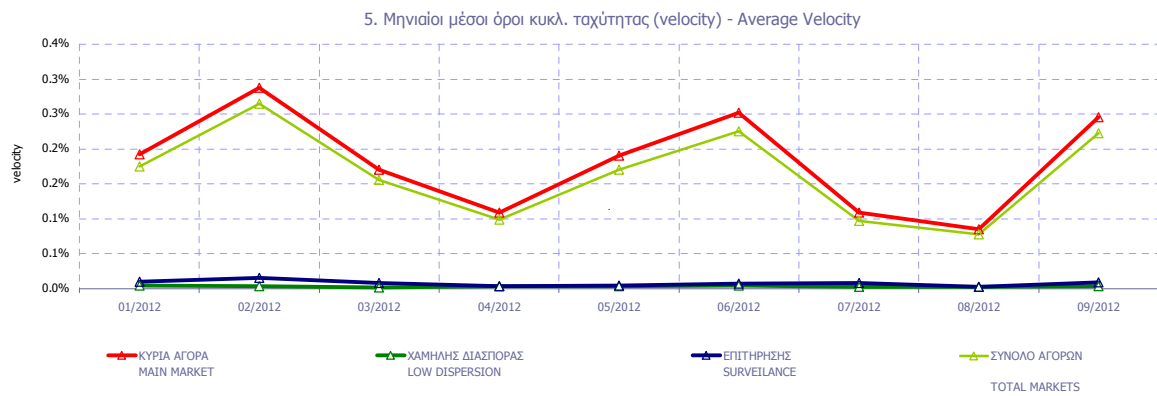

Κυκλοφοριακή Ταχύτητα : Αξία Συναλλαγών / Κεφαλαίωση Velocity : Trading Value / Capitalisation

$$\sum_{i=1}^m \frac{V_i}{X_A}$$

m : αριθμός ημερών που διαπραγματεύτηκε η μετοχή - number of trading days of the stock

V_i : αξία συναλλαγών της μετοχής για κάθε μέρα διαπραγμάτευσης i - trading value of the stock in each trading day i

X_A : χρηματιστηριακή αξία της μετοχής - market capitalisation of the stock

Μηνιαία ιστορική μεταβλητότητα (volatility) για ομάδες μετοχών Monthly historical volatility for groups of shares

ΕΤΟΣ - ΜΗΝΑΣ YEAR / MONTH	ΚΥΡΙΑ ΑΓΟΡΑ MAIN MARKET	ΧΑΜΗΛΗΣ ΔΙΑΣΠΟΡΑΣ LOW DISPERSION	ΕΠΙΤΗΡΗΣΗΣ SURVEILLANCE	ΣΥΝΟΛΟ ΑΓΟΡΩΝ TOTAL MARKETS	FTSE®/ ATHEX 20	FTSE®/ ATHEX Liquid Mid	FTSE®/ATHEX SmallCap
01/2012	23.79%	22.62%	25.98%	21.46%	21.57%	18.41%	28.72%
02/2012	21.00%	16.03%	31.74%	20.19%	25.52%	19.59%	27.40%
03/2012	18.70%	13.83%	31.92%	18.93%	16.23%	13.70%	25.20%
04/2012	15.51%	10.31%	20.46%	13.78%	15.44%	12.67%	22.91%
05/2012	20.75%	8.71%	25.26%	17.76%	25.57%	25.38%	24.11%
06/2012	20.41%	12.45%	24.39%	17.63%	26.03%	24.94%	23.99%
07/2012	17.61%	14.25%	24.86%	16.06%	19.47%	21.30%	29.08%
08/2012	14.08%	15.59%	26.94%	14.33%	13.43%	13.70%	19.12%
09/2012	17.84%	16.29%	22.72%	15.97%	21.62%	18.79%	23.75%

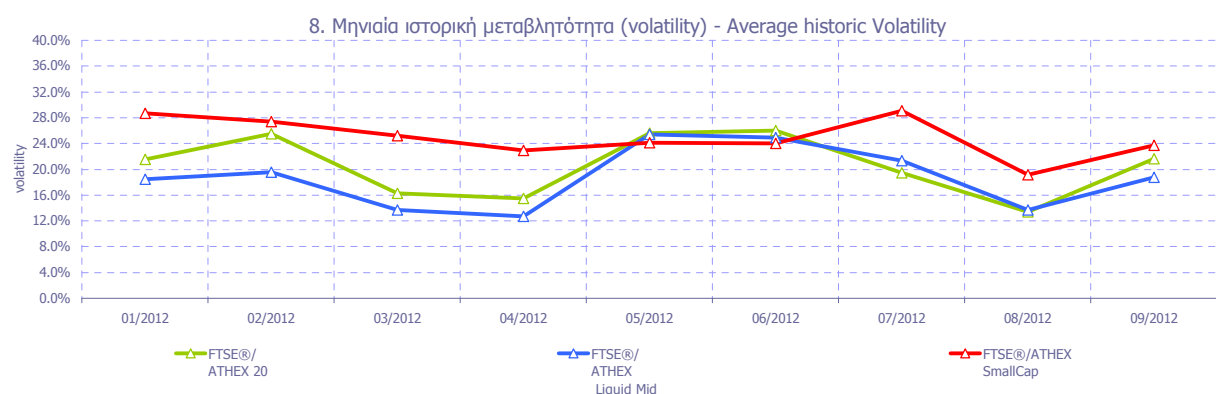
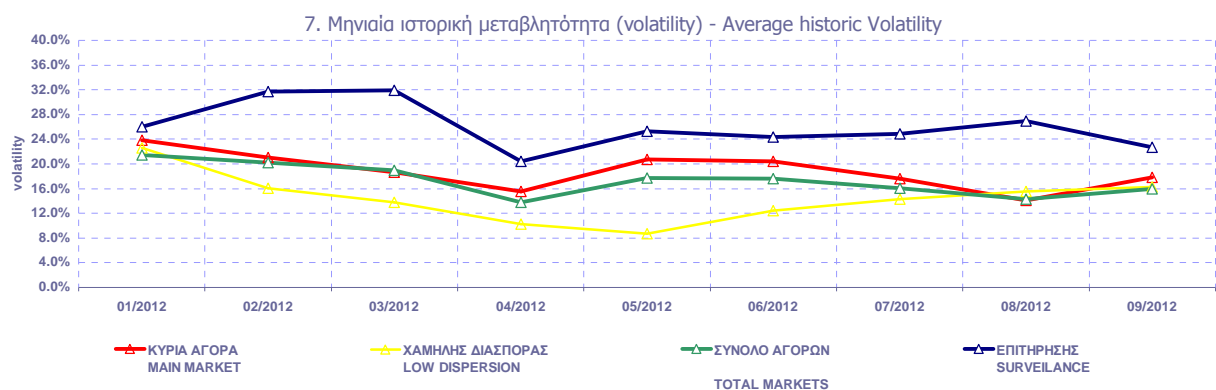

Μηνιαία Μεταβλητότητα: Προκύπτει από την μεταβολή των τιμών κλεισίματος για κάθε συνεδριακή ημέρα του μήνα.

Volatility: Is calculated from the closing price changes for each working day of the month.

ΟΜΟΛΟΓΑ ΔΙΑΠΡΑΓΜΑΤΕΥΣΙΜΑ ΜΕ ΤΗ ΜΕΘΟΔΟ ΕΚΦΩΝΗΣΗΣ - ΑΝΤΙΦΩΝΗΣΗΣ
BONDS TRADED WITH THE OPEN OUTCRY METHOD

Όνομαστική Αξία Nominal Value	Αρχικό Επιτόκιο Initial Interest Rate (%)	Σημερινό Επιτόκιο Today's Interest Rate (%)	Ετήσιος Τόκος Annual Interest	Απόδοση στη Λήξη (***) Yield to Maturity (%)	Ημερομηνία Έκδοσης Date of Issue	Αριθμός Ετήσιων Ανανεώσεων Number of Yearly Renewals	Μηνιαίες Τιμές Εκφώνησης τοίς Μετρητοίς (Ευρώ) Monthly Cash Outcry Prices (Euro)			Συνολικές σε Τεμάχια Transactions in Items	Αξία Συναλλαγών (Ευρώ) Value of Transactions (Euro)	Τιμές Έτους από 1.1.2012 (Ευρώ) Price Range since 1.1.2012 (Euro)	
							Κατώτερη- Low	Ανώτερη- High	Τιμή - Price			Κατώτερη Low	Ανώτερη High

**ΟΜΟΛΟΓΑ ΚΡΑΤΙΚΩΝ ΤΡΑΠΕΖΩΝ ΕΤΗΣΙΑΣ ΔΙΑΡΚΕΙΑΣ
STATE - OWNED BANKS SHORT TERM BONDS (α, β)**

€ 1,181.97	3.65	2.48	29.74	Δ/Υ	30.11.06	6						0.00	0.00
€ 1,147.45	4.60	2.48	28.87	Δ/Υ	31.10.07	5						0.00	0.00
€ 1,147.45	4.60	2.48	28.87	Δ/Υ	30.11.07	5						0.00	0.00
€ 1,085.69	4.35	2.48	27.32	Δ/Υ	31.01.08	5						0.00	0.00
€ 1,130.30	4.40	2.48	28.44	Δ/Υ	31.01.08	5						0.00	0.00
€ 1,123.08	4.20	2.48	28.18	Δ/Υ	29.02.08	5						0.00	0.00
€ 1,125.27	4.40	2.48	28.24	Δ/Υ	29.02.08	5						0.00	0.00
€ 1,120.29	4.40	2.48	28.11	Δ/Υ	31.03.08	5						0.00	0.00
€ 1,124.66	4.80	2.48	28.22	Δ/Υ	30.04.08	5						0.00	0.00
€ 1,145.30	4.40	2.48	28.74	Δ/Υ	30.04.08	5						0.00	0.00
€ 1,125.75	4.90	2.48	28.25	Δ/Υ	31.05.08	5						0.00	0.00
€ 1,134.80	5.50	2.48	28.48	Δ/Υ	31.05.08	5						0.00	0.00
€ 1,132.08	5.25	2.48	28.41	Δ/Υ	30.06.08	5						0.00	0.00
€ 1,132.08	5.25	2.48	28.41	Δ/Υ	30.06.08	5						0.00	0.00
€ 1,135.89	5.60	2.48	28.50	Δ/Υ	30.06.08	5						0.00	0.00
€ 1,135.89	5.60	2.48	28.50	Δ/Υ	30.06.08	5						0.00	0.00
€ 1,133.91	5.60	2.48	28.45	Δ/Υ	31.07.08	5						0.00	0.00
€ 1,133.91	5.60	2.48	28.45	Δ/Υ	31.07.08	5						0.00	0.00
€ 1,101.48	5.45	2.48	30.88	Δ/Υ	31.08.08	5						0.00	0.00
€ 1,129.20	5.45	2.48	28.34	Δ/Υ	31.08.08	5						0.00	0.00
€ 1,130.82	5.60	2.48	28.38	Δ/Υ	31.08.08	5						0.00	0.00
€ 1,130.82	5.60	2.48	28.38	Δ/Υ	31.08.08	5						0.00	0.00
€ 1,081.74	5.45	2.48	27.22	Δ/Υ	31.10.08	4						0.00	0.00
€ 1,101.48	5.45	2.48	26.96	Δ/Υ	31.10.08	4						0.00	0.00
€ 1,102.01	5.50	2.48	27.73	Δ/Υ	31.10.08	4						0.00	0.00
€ 1,104.65	5.75	2.48	27.80	Δ/Υ	31.10.08	4						0.00	0.00

**ΟΜΟΛΟΓΑ ΔΙΑΠΡΑΓΜΑΤΕΥΣΙΜΑ ΜΕ ΤΗ ΜΕΘΟΔΟ ΕΚΦΩΝΗΣΗΣ-ΑΝΤΙΦΩΝΗΣΗΣ
BONDS TRADED WITH THE OPEN OUTCRY METHOD**

Όνομαστική Αξία / Ελάχιστη Διαπραγματεύσιμη Ποσότητα Nominal Value / Minimum Nominal Traded Value	Σημερινό Επιτόκιο % Today's Interest Rate % (**)	Αξία Τελευταίου Αποκοιπέντος Τокιδίου Value of Last Paid Coupon	Απόδοση στη Λήξη (***) Yield to Maturity (%)	Ημερομηνία Έκδοσης Issue Date	Διάρκεια(Ετη) Duration (Years)	No Σημείωσης - Note Nr	Μηνιαίες Τιμές Εκφώνησης Monthly Outcry Prices			Συναλλαγές σε Τεμάχια * Transactions in Items	Αξία Συναλλαγών Value of Transactions	Τιμές Έτους από 1.1. 2012 (Ευρώ) Price Range since 1.1. 2012 (Euro)	
							Κατώτερη - Low	Ανώτερη+High	Τελευταία-Last			Κατώτερη Low	Ανώτερη High
ΔΑΝΕΙΑ BONDS													

ΝΟΜΙΚΩΝ ΠΡΟΣΩΠΩΝ ΚΑΙ ΕΤΑΙΡΕΙΩΝ ΣΕ ΣΥΝΑΛΛΑΓΜΑ ΚΑΙ ΕΥΡΩ - CORPORATION BONDS IN FOREIGN CURRENCY AND EURO

GBP	10.00	2.50	0.250000	Δ/Υ	01/12/1928	100	E.K.T.E. - National Mortgage Bank					0.00	0.00
GBP	10.00	2.50	0.250000	Δ/Υ	01/12/1930	98	E.K.T.E. σειρά - National Mortgage Bank	2.27	2.27	2.27		2.27	2.27

ΟΜΟΛΟΓΙΑΚΑ ΔΑΝΕΙΑ ΔΙΕΘΝΩΝ ΟΡΓΑΝΙΣΜΩΝ - BONDS OF INTERNATIONAL ORGANIZATIONS

€	1,000.00	5.00	flr	Δ/Υ	21/07/2006	10	ΟΜΟΛΟΓΟ ΕΥΡΩΠΑΪΚΗΣ ΤΡΑΠΕΖΑΣ ΕΠΕΝΔΥΣΕΣ					0.00	0.00
---	----------	------	-----	-----	------------	----	---------------------------------------	--	--	--	--	------	------

ΣΗΜΕΙΩΣΕΙΣ ΟΜΟΛΟΓΩΝ - BONDS NOTES

Συντμήσεις - Abbreviations Α.Α.Σ.Ε = ΑΓΟΡΑ ΑΞΙΩΝ ΣΤΑΘΕΡΟΥ ΕΙΣΟΔΗΜΑΤΟΣ / F.I.S.M=FIXED INCOME SECURITIES' MARKET

** FLR (Floating Interest Rate) σημαίνει ομόλογο μεταβλητού επιτοκίου / FLR means " a Floating Interest Rate Bond"

* Όσον αφορά τα ομόλογα που διαπραγματεύονται στην Α.Α.Σ.Ε όλες οι τιμές εκφράζονται επί τοις εκατό (%) της ονομαστικής τιμής τους. Ο όγκος συναλλαγών υπολογίζεται ως (Τεμάχια) * (Ονομαστική τιμή). Η αξία συναλλαγών υπολογίζεται ως (Τεμάχια) * (Ονομαστική Τιμή) * (Τιμή%) + (Δεδουλευμένοι Τόκοι) / All the prices for the bonds that are traded in the F.I.S.M. refer to percentage (%) upon the nominal value, while the volume of transactions refer to euro. Transactions Volume = (Pieces) * (Face Value). Transactions Value = (Pieces) * (Nominal value) * (price %) + (Accrued interest).
Η αξία του τρέχοντος τοκομεριδίου για τις εκδόσεις με ονομαστική αξία 0.01 Ευρώ αναφέρεται σε ονομαστική αξία 100 Ευρώ / The Value of current coupon for the issues with NV 0.01 euro refers to NV 100 euros

Αντίστοιχα για τα ομόλογα που είναι διαπραγματεύσιμα με την μέθοδο Εκφώνησης - Αντιφώνησης οι τιμές εκφράζονται σε ευρώ ενώ ο όγκος εκφράζεται σε τεμάχια / Correspondingly the prices for the bonds that are traded with the open outcry method refer to euro while the volume of transactions refer to items.

Η ελάχιστη διαπραγματεύσιμη Ονομαστική Ονομαστική αξία για όλους τους τίτλους είναι τα 100 Ευρώ / The minimum traded Nominal Value for all der securities is equal to 100 Euros

2 Επιτόκιο 2,90 ετησίως σταθερό και index ratio (λόγος δεικτών πληθωρισμού). Δείκτης αναφοράς Πληθωρισμού: Εναρμονισμένος Δείκτης τιμών Καταναλωτή που ισχύει στην Ευρωζώνη εξαιρούμενου του καπνού / Reference Inflation Ratio: Harmonized Consumption Index (currently) valid in Euro zone excluding tobacco.

α Τα επιτόκια των ετησίων Ομολόγων ΕΤΒΑ είναι απαλλαγμένα των φόρων (καθαρά) / The interest rates of the Yearly H.I.D.B. Bonds are tax-free (net).

β Για τα Ομόλογα έκδοσης μέχρι και 30/09/2008 ο δεδουλευμένος τόκος έχει κεφαλαιοποιηθεί / For the Bonds issued up to 30.09.08, the occurred interest has been capitalized.

*** ΑΠΟΔΟΣΕΙΣ ΟΜΟΛΟΓΩΝ: Αρχικά, βρίσκεται η τιμή κτήσεως, που προκύπτει αν στην τρέχουσα χρηματιστηριακή αξία προσθέσουμε τους δεδουλευμένους τόκους. Εξαιτίας της απελευθεροποίησης των χρηματιστηριακών μεσιτειών, η τελευταία από 1/1/2001 δεν υπολογίζεται πλέον στον προσδιορισμό της απόδοσης. Στην συνέχεια υπολογίζεται η (ετησιοποιημένη) απόδοση στην λήξη του Ομολόγου στο νόμισμα εκδόσεως του όπου α) δεν λαμβάνονται υπόψη οι λαχνοί των λαχειοφόρων δανείων, β) δεν λαμβάνονται υπόψη οι δυνατότητες μετατροπής των ομολογίων σε μετοχές και γ) τα ομόλογα κυμαινόμενου επιτοκίου θεωρείται ότι μέχρι να λήξουν θα έχουν το σημερινό επιτόκιο / BONDS YIELD: Initially, the bid price (which is the market price of the Bond plus the accrued interest - due to liberalisation of stock broker fees, the latter are not taken into consideration to the determination of bonds' yield since 1/1/2001) is found. Subsequently, the (annualised) Bond's Yield to Maturity (YTM) in terms of the Bond's clause is calculated, where a) the lotteries of the lottery Bonds are not considered, b) the entitlement of a convertible bond to be converted into shares is not considered and c) the floating interest rate is considered to retain the current interest rate up to their redemption date.

1 Το ομόλογο είναι αορίστου διάρκειας - The bonds are of indefinite duration.

ΟΜΟΛΟΓΑ ΔΙΑΠΡΑΓΜΑΤΕΥΣΙΜΑ ΣΤΗΝ Α.Α.Σ.Ε.
BONDS TRADED IN FIXED INCOME SECURITIES' MARKET

Όνομαστική Αξία Nominal Value	Σημερινό Εμπρόκιο % Today's Interest Rate % (**)	Αξία Τελευταίου Αποκ/ντος Τοκ/θίου Value of Last Paid Coupon	Απόδοση στη Λήξη (***) Yield to Maturity (%)	Ημερομηνία Έκδοσης Issue Date	Διάρκεια (Έτη)-Duration(Years)	No Σημείωσης - Note Nr	ΔΑΝΕΙΑ BONDS	Μηνιαίες Τιμές Συναλλαγών επι τοις Εκατό (%) Monthly Transactions' Prices in Percentage (%)			Όγκος Συναλλαγών * Volume of Transactions	Αξία Συναλλαγών (Ευρώ) Value of Transactions (Euro) **	Τιμές Έτους από 1.1.2012 (Ευρώ) Price Range since 1.1.2012 (Euro)			
								Κατώτερη - Low (%)	Ανώτερη - High (%)	Κλείσιμο-Close (%)			Κατώτερη - Low (%)	Ανώτερη - High (%)		
ΟΜΟΛΟΓΙΑΚΑ ΔΑΝΕΙΑ ΕΠΙΧΕΙΡΗΣΕΩΝ - CORPORATE BONDS																
€	12.49	5.80	flr	0.05	4.92	12.07.07	8	ΝΗΡΕΥΣ ΙΧΘΥΟΚΑΛΙΕΡΓΕΙΕΣ Α.Ε. (Μετοτρ. σε ΚΟ μτχ) - NIREUS S.A. (Convertible to CR shares)	100.00	100.92	100.92	0.02	17,633.93	31.70	100.92	
€	1.00	1.93	flr	0.01	21.54	30.07.08	10	ΤΡ. ΚΥΠΡΟΥ ΔΗΜΟΣΙΑ ΕΤΑΙΡΙΑ ΛΤΔ (Μετατρέψιμο σε ΚΟ) - BANK OF CYPRUS PUBLIC CO. LTD (Convert. to CR sh.)	38.10	38.10	38.10			37.00	98.00	
€	1.00	5.50	flr	...	06.06.09	5	1	ΤΡ. ΚΥΠΡΟΥ ΔΗΜΟΣΙΑ ΕΤΑΙΡΙΑ ΛΤΔ (Μετατρέψιμο σε ΚΟ) - BANK OF CYPRUS PUBLIC CO. LTD (Convert. to CR sh.)	16.00	16.00	16.00			16.00	98.50	
€	4.77	5.00	0.06	68.29	19.03.10	5	MARFIN INVESTMENT GROUP A.E. (Μετοτρ. σε ΚΟ μτχ) - MARFIN INVESTMENT GROUP S.A. (Convert to CR shar)	30.00	30.00	30.00	0.00	109.04	0.51	100.00		
US\$	1.00	6.00	flr	0.03	13.68	18.05.11	5	1	ΤΡ. ΚΥΠΡΟΥ ΔΗΜΟΣΙΑ ΕΤΑΙΡΙΑ ΛΤΔ (Μετατρέψιμο σε ΚΟ) - BANK OF CYPRUS PUBLIC CO. LTD (Convert. to CR sh.)	100.00	100.00	100.00			100.00	100.00
€	1.00	6.50	flr	0.03	60.47	18.05.11	5	1	ΤΡ. ΚΥΠΡΟΥ ΔΗΜΟΣΙΑ ΕΤΑΙΡΙΑ ΛΤΔ (Μετατρέψιμο σε ΚΟ) - BANK OF CYPRUS PUBLIC CO. LTD (Convert. to CR sh.)	20.51	32.50	24.00	0.41	86,888.29	18.12	91.00
€	1.00	7.00	0.02	30.06	29.07.11	5	1	CYPRUS POPULAR BANK PUBLIC CO LTD (Μετοτρ. σε ΚΟ) - CYPRUS POPULAR BANK PUBLIC CO LTD (Convert. to CR)	50.00	50.00	50.00			41.00	50.00	
ΟΜΟΛΟΓΑ ΕΛΛΗΝΙΚΟΥ ΔΗΜΟΣΙΟΥ - GOVERNMENT BONDS - DEMATERIALIZED SECURITIES																
€	1,000.00	2.28	flr	15.12	...	21.05.09	5	ΟΕΔ-ΚΥΜ-210514-05X-2,734-1000,00 - GGB-FRN-210514-05Y-2.734-1000.00	10.00	10.00	10.00			10.00	10.00	
€	1,000.00	1.57	flr	11.68	1.40	23.07.09	5	ΟΕΔ-ΚΥΜ-230714-05X-2,018-1000,00 - GGB-FRN-230714-05Y-2.018-1000.00	100.00	100.00	100.00			100.00	100.00	
€	1,000.00	1.28	flr	10.15	1.18	10.08.09	5	ΟΕΔ-ΚΥΜ-100814-05X-1,762-1000,00 - GGB-FRN-100814-05Y-1.762-1000.00	100.00	100.00	100.00			100.00	100.00	
€	1.00	2.00	0.02	1.87	09.03.12	11	ΟΕΔ-ΣΤΘ-240223-11X-2,000-1,00 - GGB-FXD-240223-11Y-2.000-1.00	100.00	100.00	100.00			100.00	100.00		
€	1.00	2.00	0.02	1.88	09.03.12	12	ΟΕΔ-ΣΤΘ-240224-12X-2,000-1,00 - GGB-FXD-240224-12Y-2.000-1.00	100.00	100.00	100.00			100.00	100.00		
€	1.00	2.00	0.02	1.89	09.03.12	13	ΟΕΔ-ΣΤΘ-240225-13X-2,000-1,00 - GGB-FXD-240225-13Y-2.000-1.00	100.00	100.00	100.00			100.00	100.00		
€	1.00	2.00	0.02	1.90	09.03.12	14	ΟΕΔ-ΣΤΘ-240226-14X-2,000-1,00 - GGB-FXD-240226-14Y-2.000-1.00	100.00	100.00	100.00			100.00	100.00		
€	1.00	2.00	0.02	1.90	09.03.12	15	ΟΕΔ-ΣΤΘ-240227-15X-2,000-1,00 - GGB-FXD-240227-15Y-2.000-1.00	100.00	100.00	100.00			100.00	100.00		
€	1.00	2.00	0.02	1.91	09.03.12	16	ΟΕΔ-ΣΤΘ-240228-16X-2,000-1,00 - GGB-FXD-240228-16Y-2.000-1.00	100.00	100.00	100.00			100.00	100.00		
€	1.00	2.00	0.02	1.91	09.03.12	17	ΟΕΔ-ΣΤΘ-240229-17X-2,000-1,00 - GGB-FXD-240229-17Y-2.000-1.00	100.00	100.00	100.00			100.00	100.00		
€	1.00	2.00	0.02	1.92	09.03.12	18	ΟΕΔ-ΣΤΘ-240230-18X-2,000-1,00 - GGB-FXD-240230-18Y-2.000-1.00	100.00	100.00	100.00			100.00	100.00		
€	1.00	2.00	0.02	1.92	09.03.12	19	ΟΕΔ-ΣΤΘ-240231-19X-2,000-1,00 - GGB-FXD-240231-19Y-2.000-1.00	100.00	100.00	100.00			100.00	100.00		
€	1.00	2.00	0.02	1.93	09.03.12	20	ΟΕΔ-ΣΤΘ-240232-20X-2,000-1,00 - GGB-FXD-240232-20Y-2.000-1.00	100.00	100.00	100.00			100.00	100.00		
€	1.00	2.00	0.02	1.93	09.03.12	21	ΟΕΔ-ΣΤΘ-240233-21X-2,000-1,00 - GGB-FXD-240233-21Y-2.000-1.00	100.00	100.00	100.00			100.00	100.00		
€	1.00	2.00	0.02	1.93	09.03.12	22	ΟΕΔ-ΣΤΘ-240234-22X-2,000-1,00 - GGB-FXD-240234-22Y-2.000-1.00	100.00	100.00	100.00			100.00	100.00		
€	1.00	2.00	0.02	1.93	09.03.12	23	ΟΕΔ-ΣΤΘ-240235-23X-2,000-1,00 - GGB-FXD-240235-23Y-2.000-1.00	100.00	100.00	100.00			100.00	100.00		
€	1.00	2.00	0.02	1.94	09.03.12	24	ΟΕΔ-ΣΤΘ-240236-24X-2,000-1,00 - GGB-FXD-240236-24Y-2.000-1.00	100.00	100.00	100.00			100.00	100.00		
€	1.00	2.00	0.02	1.94	09.03.12	25	ΟΕΔ-ΣΤΘ-240237-25X-2,000-1,00 - GGB-FXD-240237-25Y-2.000-1.00	100.00	100.00	100.00			100.00	100.00		
€	1.00	2.00	0.02	1.94	09.03.12	26	ΟΕΔ-ΣΤΘ-240238-26X-2,000-1,00 - GGB-FXD-240238-26Y-2.000-1.00	100.00	100.00	100.00			100.00	100.00		
€	1.00	2.00	0.02	1.94	09.03.12	27	ΟΕΔ-ΣΤΘ-240239-27X-2,000-1,00 - GGB-FXD-240239-27Y-2.000-1.00	100.00	100.00	100.00			100.00	100.00		
€	1.00	2.00	0.02	1.94	09.03.12	28	ΟΕΔ-ΣΤΘ-240240-28X-2,000-1,00 - GGB-FXD-240240-28Y-2.000-1.00	100.00	100.00	100.00			100.00	100.00		
€	1.00	2.00	0.02	1.94	09.03.12	29	ΟΕΔ-ΣΤΘ-240241-29X-2,000-1,00 - GGB-FXD-240241-29Y-2.000-1.00	100.00	100.00	100.00			100.00	100.00		
€	1.00	2.00	0.02	1.95	09.03.12	30	ΟΕΔ-ΣΤΘ-240242-30X-2,000-1,00 - GGB-FXD-240242-30Y-2.000-1.00	100.00	100.00	100.00			100.00	100.00		

ΕΠΕΞΗΓΗΣΗ ΠΙΝΑΚΩΝ EXPLANATION OF TABLES

$$\text{Spread Συνεδρίασης} = \frac{\sum (\text{Ask} - \text{Bid}) * \text{Time} - \text{Time}_i}{(\text{Ask} + \text{Bid}) / 2 \sum \text{Time} - \text{Time}_i}$$

Κωδικός ΟΔΑΣΗΣ
Ticker Symbol

Η ελληνική ονομασία της μετοχής
Share's Greek Name.

Αριθμός εισηγμένων μετοχών στο τέλος του μήνα.
Number of listed shares at the end of the month.

Η αγορά στην οποία ανήκει και διαπραγματεύεται η μετοχή.
The market in which the share is listed and traded.

Τα προ φόρων και τα μετά φόρων κέρδη ανά μετοχή αντίστοιχα, βάσει του σταθμισμένου - λόγω των μεταβολών μετοχικού κεφαλαίου - αριθμού των μετοχών.
Before tax and after tax profits per share respectively, according to the weighted - due to share capital changes - number of shares.

Χρηματοποιητική αξία της εταιρίας στο τέλος του μήνα.
Company's capitalisation at the end of the month.

Το ιστορικό κλείσιμο της μετοχής την τελευταία συνεδρίαση του μήνα.
The historical closing price on the last session of the month.

Το έτος χρήσης στο οποίο αναφέρονται τα κέρδη ανά μετοχή και το P / E.
The fiscal year that the profits per share and the P / E ratio refer to.

Σύμβολο ΟΔΑΣΗΣ Code	Χρονογράφο (1)	Αριθμός Εισηγμένων Χρονογράφων Number of Listed Securities (2)	Ονομαστική Αξία Nominal Value	Χρημ/κή Αξία (Ειστ. Ευρώ) Market Capitalisation (Million Euro)(***)	% στη Συνολική Χρημ/ική Αξία% in Total Market Capitalisation	Κατηγορία - Category (\$)	No Σημείωσης - Note Nr	Τιμή Κλεισίματος Closing Price	Τιμή Κλεισίματος Πρ. Μήνα Previous Month Closing Price	% Μεταβολή Μηνός % Monthly Price Change	% Spread Μηνός % Monthly Spread	Κέρδη ανά Μετοχή Profits per Share		Έτος χρήσης Fiscal year
												προ φόρων before tax	μετά φόρων after tax	

Η ονομαστική αξία της μετοχής
Share's Nominal Value.

% της Χρηματοποιητικής αξίας στο σύνολο της Αγοράς.
% of the capitalisation on the market's total capitalisation.

Οι σημειώσεις παρατίθενται στο τέλος αυτού του πίνακα.
The notes appear at the end of the this table.

Η μερισματοπόδοση υπολογίζεται ως εξής:
Μερισματοπόδοση = $\frac{\text{Τμή αποκοπέντος μερίσματος τελευταίας χρήσης}}{\text{Αποπροσαρμοσμένη(2) τιμή κλεισίματος}}$

The dividend yield is calculated as follows:
Dividend Yield = $\frac{\text{Last dividend's historical price}}{\text{Readjusted(2) closing price}}$

Ο δείκτης Τιμή / Κέρδη ανά μετοχή (P/E) υπολογίζεται ως εξής:
P/E = $\frac{\text{Αποπροσαρμοσμένη(2) τιμή κλεισίματος}}{\text{Κέρδη είτε προ είτε μετά φόρων αντίστοιχα}}$

The ratio Price/Profits per share is calculated as follows:
P/E = $\frac{\text{Readjusted(2) closing price}}{\text{Profits per share either before or after tax respectively}}$

Μεταβολή Μηνός (%)
 $\frac{\text{Τελευταία τιμή τρέχοντος μήνα} - \text{Τελευταία τιμή προηγούμενου μήνα (προσαρμοσμένη)} * 100}{\text{Τελευταία τιμή προηγούμενου μήνα (προσαρμοσμένη)}}$

Monthly Price Change (%)
 $\frac{\text{Closing price on present month's last session} - \text{Closing price on previous month's last session (adj.)} * 100}{\text{Closing price on previous month's last session}}$

Τα στοιχεία έχουν προσαρμοστεί για τις τυχόν μεταβολές μετοχικού κεφαλαίου της μετοχής και τις συνακόλουθες προσαρμογές της τιμής ως εξής:
Προσαρμοσμένος όγκος συναλλαγών = $\frac{\text{Ιστορική τιμή κλεισίματος} * \text{Ιστορικός όγκος συναλλαγών}}{\text{Προσαρμοσμένη τιμή κλεισίματος}}$

The data has been adjusted due to share capital changes and its as follows price adjustments:
Adjusted volume of transactions = $\frac{\text{Historical closing price} * \text{Historical volume of transactions}}{\text{Adjusted closing price}}$

P/E	Μέρισμα / Προμήρισμα 2008 Dividend / Interim Dividend 2008	Μέρισμα / Προμήρισμα 2009 Dividend / Interim Dividend 2009	Μερισματοπόδοση Dividend Yield (%) (4)	Διακρίσεις Τιμών Αυγούστου Monthly Price Range in August		Διακρίσεις Τιμών από 1/1/2011 Price Range since 1.1.2011		Αξία Συναλλαγών (5) Value of Transactions	Συναλλαγές σε Τεμάχια Shares Transactions in Items (7)	Αριθμός Πράξεων Number of Trades	Μηνιαία Εμπορευσιμότητα Monthly Marketability (%)	Securities (1)
				Κατώτερη Low	Ανώτερη High	Κατώτερη Low	Ανώτερη High					

Η τιμή του μερίσματος / προμερίσματος της μετοχής κατά την τελευταία χρήση και την προηγούμενη χρήση αντίστοιχα.
Dividend's price (or Interim dividend) during the last and previous fiscal year respectively.

Η μηνιαία αξία συναλλαγών της μετοχής.
Share's monthly value of transactions

Η κατώτερη και ανώτερη προσαρμοσμένη τιμή κλεισίματος της μετοχής σε επίπεδο μήνα και έτους.
The lowest and highest share's adjusted closing price on month and year basis respectively.

Ο αριθμός των πράξεων.
The number of trades.

Η μηνιαία εμπορευσιμότητα υπολογίζεται ως εξής:
Μηνιαία εμπορευσιμότητα = $\frac{\text{Προσ/λέμενος όγκος συναλλαγών κατά τη διάρκεια του μήνα} * 100}{\text{Αριθμός μετοχών την τελευταία ημέρα του μήνα}}$

The monthly marketability is calculated as follows:
Monthly marketability = $\frac{\text{Adjusted volume of transactions within the month} * 100}{\text{Number of shares on the last day of the month}}$

Η αγγλική ονομασία της μετοχής.
Share's Name in English.

(*) Προσαρμοσμένη τιμή = Ιστορική τιμή κλεισίματος * Συντελεστής προσαρμογής - Adjusted price = Historical closing price * Adjustment co-efficient
Αποπροσαρμοσμένη τιμή = Ιστορική τιμή κλεισίματος * (1 / Συντελεστής προσαρμογής) - Readjusted price = Historical closing price * (1 / Adjustment co-efficient)
Όπου : Συντελεστής προσαρμογής = Προσαρμοσμένη τιμή κλεισίματος / Ιστορική τιμή κλεισίματος την ημέρα πραγματοποίησης της μεταβολής μετοχικού κεφαλαίου
Where: Adjustment co-efficient = Adjusted closing price / Historical closing price on the day of the share capital change realisation

Αρχής γενομένης του Μηνιαίου Στατιστικού Δελτίου του Ιανουαρίου 2002 για την προσαρμογή των τιμών των μετοχών στις περιπτώσεις εταιρικών πράξεων χρησιμοποιείται η μεθοδολογία του Σταθερού Συντελεστή σύμφωνα με την οποία οι ιστορικές τιμές, προγενέστερων της ημερομηνίας αποκοπής δικαιώματος εταιρικής πράξης, πολλαπλασιάζονται με τον σταθερό συντελεστή προσαρμογής όπως αυτός προκύπτει κατά την ημερομηνία αποκοπής. - Adjustments made to share prices following a corporate action, are made through the use of a fixed co-efficient method, whereby prices of the share, during the period prior to the corporate action, are multiplied by the co-efficient.

Σύμβολο ΟΑΣΗΣ OASHS Code	Χρεόγραφο (1)	Αριθμός Εισηγμένων Χρεογράφων Number of Listed Securities (1)	Όνομαστική Αξία Nominal Value	Χρημ./κή Αξία (Εκατ. Ευρώ) Market Capitalisation (Million Euro) (***)	% στη Συνολική Χρημ./κή Αξία% in Total Market Capitalisation	Κατηγορία - Category (\$)	No Σημείωσης - Note Nr	Τιμή Κλεισίματος Closing Price	Τιμή Κλεισίματος Πρ. Μηνός Previous Month Closing Price	% Μεταβολή Μηνός % Monthly Price Change	% Spread Μηνός % Monthly Spread	Κέρδη ανά Μετοχή Profits per Share		Έτος χρήσης Fiscal year
		προ φόρων before tax	μετά φόρων after tax											
Τράπεζες														
9 Τίτλοι-Stocks, ΣΥΝΟΛΟ ΚΛΑΔΟΥ :		10,917,703,132		4,971.74	17.64									
ΑΛΦΑ	ALPHA BANK (ΚΟ)	534,269,648	0.3	886.89	3.15	K		1.66	1.35	22.96	0.655	---	---	2011
ΑΤΕ	ΑΓΡΟΤΙΚΗ ΤΡΑΠΕΖΑ (ΚΟ)	1,750,955,549	0.6	271.40	0.96	A	10	0.155	0.155	0.00	---	---	---	---
ΑΤΤ	ΑΤΤΙΣΑ BANK Α.Τ.Ε. (ΚΟ)	244,885,573	0.35	67.59	0.24	K		0.276	0.230	20.00	2.207	---	---	2011
ΓΤΕ	ΓΕΝΙΚΗ ΤΡΑΠΕΖΑ (ΚΟ)	17,297,440	5.8	77.67	0.28	X		4.49	0.092	-51.20	---	---	---	2011
ΕΛΛ	ΕΛΛΑΔΟΣ ΤΡΑΠΕΖΑ (ΚΟ)	19,864,886	5.6	277.51	0.98	K		13.97	10.15	37.64	1.102	---	---	---
ΕΤΕ	ΕΘΝΙΚΗ ΤΡΑΠΕΖΑ (ΚΟ)	956,090,482	5	1,797.45	6.38	K		1.88	1.41	33.33	0.578	---	---	2011
ΕΥΡΩΒ	ΤΡΑΠΕΖΑ EUROBANK ERGASIAS (ΚΟ)	552,948,427	2.22	586.13	2.08	K		1.06	0.678	56.34	0.650	---	---	2011
ΚΥΠΡ	ΚΥΠΡΟΥ ΤΡΑΠΕΖΑ (ΚΟ)	1,795,140,547	1	414.68	1.47	K	8	0.231	0.170	35.88	0.502	---	---	---
ΛΑΙΚΗ	CYPRUS POPULAR BANK (ΚΟ)	3,411,086,170	0.1	119.39	0.42	K		0.035	0.034	2.94	2.629	---	---	2011
ΠΕΙΡ	ΠΕΙΡΑΙΩΣ ΤΡΑΠΕΖΑ (ΚΟ)	1,143,326,564	0.3	407.02	1.44	K		0.356	0.253	40.71	0.389	---	---	2011
ΠΡΟ	ΠΡΟΤΟΝ ΤΡΑΠΕΖΑ Α.Ε. (ΚΟ)	62,683,822	0.3	11.28	0.04	A	10	0.180	0.180	0.00	---	---	---	---
ΤΒΑΝΚ	T BANK (ΚΟ)	144,688,060	0.6	6.95	0.02	A	10	0.048	0.048	0.00	---	---	---	---
ΤΤ	ΤΑΧΥΔΡΟΜΙΚΟ ΤΑΜΕΙΟΥΤΗΡΙΟ (ΚΟ)	284,465,964	3.7	47.79	0.17	A	10	0.168	0.168	0.00	---	---	---	---
Ασφάλειες Ιδιοκτησίας & Ζημιών														
1 Τίτλοι-Stocks, ΣΥΝΟΛΟ ΚΛΑΔΟΥ :		100,870,197		65.25	0.23									
ΑΣΑΣΚ	ΑΣΠΙΣ ΠΡΟΝΟΙΑ (ΚΟ)	73,366,520	0.7	49.16	0.17	A	10	0.670	0.670	0.00	---	---	---	---
ΕΥΠΚ	ΕΥΡΩΠΑΪΚΗ ΠΙΣΤΗ (ΚΟ)	27,503,677	0.6	16.09	0.06	K		0.585	0.483	21.12	6.528	0.14	0.08	2011
Μεσίτες Ασφαλίσεων														
1 Τίτλοι-Stocks, ΣΥΝΟΛΟ ΚΛΑΔΟΥ :		6,000,000		.24	0.00									
ΕΥΒΡΚ	ΓΙΟΥΡΟΜΠΡΟΚΕΡΣ (ΚΟ)	6,000,000	0.6	0.24	0.00	E		0.040	0.040	0.00	---	---	---	2011
Εταιρείες Επενδύσεων														
2 Τίτλοι-Stocks, ΣΥΝΟΛΟ ΚΛΑΔΟΥ :		16,726,700		18.24	0.06									
ΑΙΟΛΚ	ΑΙΟΛΙΚΗ ΑΕΕΧ (ΚΟ)	11,178,000	1.45	7.84	0.03	K		0.701	0.700	0.14	9.758	---	---	2011
ΑΛΤΙ	ALTIUS ΑΕΕΧ (ΚΟ)	5,280,000	0.8	5.65	0.02	A	10	1.07	1.07	0.00	---	---	---	---
ΑΝΔΡΟ	ΑΝΔΡΟΜΕΔΑ ΑΕΕΧ (ΚΟ)	268,700	25	4.76	0.02	K		17.70	0.142	24.65	9.673	---	---	2011
Επενδυτικές Υπηρεσίες														
1 Τίτλοι-Stocks, ΣΥΝΟΛΟ ΚΛΑΔΟΥ :		65,368,563		229.44	0.81									
ΕΧΑΕ	ΕΛΛΗΝΙΚΑ ΧΡΗΜΑΤΙΣΤΗΡΙΑ (ΚΟ)	65,368,563	0.79	229.44	0.81	K		3.51	3.02	16.23	0.482	0.00	0.00	2011
Συμμετοχές & Ανάπτυξη Ακίνητης Περιουσίας														
6 Τίτλοι-Stocks, ΣΥΝΟΛΟ ΚΛΑΔΟΥ :		205,717,635		206.83	0.73									
ΒΑΛΚ	ΒΑΛΚΑΝ ΑΚΙΝΗΤΑ (ΚΟ)	20,121,710	1.21	6.04	0.02	K		0.300	0.339	-11.50	6.669	---	---	2011
ΒΩΒΟΣ	ΒΩΒΟΣ ΜΠΑΜΠΗΣ (ΚΟ)	33,930,000	0.3	10.31	0.04	A	10	0.304	0.304	0.00	---	---	---	---
ΕΛΒΙΟ	ΕΛΒΙΕΜΕΚ (ΚΟ)	7,085,888	1.47	25.65	0.09	E		3.62	3.62	0.00	---	---	---	2011
ΚΑΜΠ	REDS (ΚΟ)	57,434,884	1.31	26.76	0.09	K		0.466	0.387	20.41	7.013	---	---	2011
ΚΕΚΡ	ΚΕΚΡΩΦ (ΚΟ)	3,300,689	0.35	8.98	0.03	K		2.72	2.91	-6.53	3.703	---	---	2011
ΚΕΡΑΛ	ΚΕΡΑΜΕΙΑ-ΑΛΜΑΤΙΝΗ (ΚΟ)	24,619,524	0.5	2.17	0.01	A	10	0.088	0.088	0.00	---	---	---	---
ΛΑΜΔΑ	LAMDA DEVELOPMENT(ΚΟ)	44,257,000	0.3	123.48	0.44	K		2.79	2.07	34.78	4.437	---	---	2011
ΠΑΣΑΛ	PASAL Α.Ε. (ΚΟ)	14,967,940	0.5	3.44	0.01	K		0.230	0.186	23.66	10.099	---	---	2011
Υπηρεσίες Ακίνητης Περιουσίας														
1 Τίτλοι-Stocks, ΣΥΝΟΛΟ ΚΛΑΔΟΥ :		14,000,000		71.26	0.25									
ΑΣΤΑΚ	ALPHA ΑΣΤΙΚΑ ΑΚΙΝΗΤΑ (ΚΟ)	14,000,000	3.8	71.26	0.25	X		5.09	6.50	-21.69	---	0.28	0.21	2011
Ε.Ε.Α.Π. Βιομηχανικών & Επαγγελματικών Χώρων														
2 Τίτλοι-Stocks, ΣΥΝΟΛΟ ΚΛΑΔΟΥ :		67,228,240		37.75	0.13									
ΜΙΓΡΕ	MIG REAL ESTATE (ΚΟ)	12,340,000	3	13.33	0.05	K		1.08	1.00	8.00	10.018	---	---	2011
ΤΡΑΣΤΟΡ	TRASTOR Α.Ε.Ε.Α.Π. (ΚΟ)	54,888,240	1.13	24.43	0.09	K		0.445	0.450	-1.11	3.942	0.01	---	2011
Εξειδικευμένες Ε.Ε.Α.Π.														
1 Τίτλοι-Stocks, ΣΥΝΟΛΟ ΚΛΑΔΟΥ :		61,000,000		291.58	1.03									
ΕΥΠΡΟ	EUROBANK PROPERTIES ΑΕΕΑΠ (ΚΟ)	61,000,000	2.13	291.58	1.03	K		4.78	4.05	18.02	1.750	0.15	0.08	2011
Εξειδικευμένες Χρηματοοικονομικές Υπηρεσίες														
3 Τίτλοι-Stocks, ΣΥΝΟΛΟ ΚΛΑΔΟΥ :		1,072,816,211		232.74	0.83									
ΚΟΥΜ	ΚΟΥΜΠΑΣ ΣΥΜΜΕΤΟΧΩΝ (ΚΟ)	17,544,600	0.6	2.32	0.01	A	10	0.132	0.132	0.00	---	---	---	---
ΜΙΓ	MARFIN INVESTMENT GROUP (ΚΟ)	770,328,883	0.54	223.40	0.79	K		0.290	0.191	51.83	0.676	---	---	2011
ΠΑΡΝ	ΠΑΡΝΑΣΣΟΣ (ΚΟ)	20,210,127	1.53	7.03	0.02	K		0.348	0.263	32.32	3.099	---	---	2011
ΣΙΕΝΣ	SCIENS ΣΥΜΜΕΤΟΧΩΝ (ΚΟ)	264,732,601	0.6	0.00	0.00	E		0.000	0.136	---	---	---	---	---
Σταθερή Τηλεφωνία														
1 Τίτλοι-Stocks, ΣΥΝΟΛΟ ΚΛΑΔΟΥ :		506,925,989		1,428.35	5.07									
ΛΑΝΕΤ	LAN-NET (ΚΟ)	16,775,600	3.25	2.01	0.01	A	10	0.120	0.120	0.00	---	---	---	---
ΟΤΕ	ΟΤΕ (ΚΟ)	490,150,389	2.39	1,426.34	5.06	K		2.91	2.58	12.79	0.360	---	---	2011
Εξοπλισμός Τηλεπικοινωνιών														
3 Τίτλοι-Stocks, ΣΥΝΟΛΟ ΚΛΑΔΟΥ :		149,049,815		45.27	0.16									
ΙΝΤΚΑ	INTRACOM HOLDINGS (ΚΟ)	133,025,996	1.41	33.26	0.12	K		0.250	0.176	42.05	1.132	---	---	2011
ΜΑΡΑΚ	ΜΑΡΑΚ ΗΛΕΚΤΡΟΝΙΚΗ (ΚΟ)	9,567,289	0.3	3.68	0.01	E		0.385	0.330	16.67	---	---	---	2011
ΣΠΕΙΣ	SPACE HELLAS (ΚΟ)	6,456,530	1.6	8.33	0.03	K		1.29	1.22	5.74	13.065	0.01	---	2011

P/E	Μέγιστο / Προβλεπόμενο 2009 Dividend / Interim Dividend 2009	Μέγιστο / Προβλεπόμενο 2010 Dividend / Interim Dividend 2010	Μετασυστατόδοξη Dividend Yield (%) (1-9)	Διακυμάνσεις Τιμών Σεπτεμβρίου Monthly Price in September		Διακυμάνσεις Τιμών από 1/1/2012 Price Range since 1.1.2012		Αξία Συναλλαγών Value of Transactions (9)	Συναλλαγές σε Τεμάχια Shares Transactions in Items (7) (1)	Αριθμός Πράξεων Number of Trades	Μηνιαία Εμπορευσιμότητα Monthly Marketability (%)	Securities (11)	
				Κατώτερη Low	Ανώτερη High	Κατώτερη Low	Ανώτερη High						
Banks													
								524,447,394.30	934,661,919	235,102	8.56	: TOTAL OF SECTOR	
---	---	---	---	---	1.34	1.76	0.42	1.95	113,626,551.52	71,072,257	38,416	13.30	ALPHA BANK (CR)
---	---	---	---	---	0.16	0.16	0.13	0.46	0.00	0	0	0.00	ATE (CR)
---	---	---	---	---	0.21	0.31	0.18	0.44	448,515.99	1,752,268	1,710	0.72	ATTICA BANK S.A. (CR)
---	---	---	---	---	4.02	10.50	4.02	34.50	85,882.85	14,127	362	0.08	GENIKI BANK (CR)
---	---	1.98	0.67	4.80	10.11	14.56	8.20	16.92	2,207,329.72	169,490	2,521	0.85	BANK OF GREECE (CR)
---	---	---	---	---	1.37	2.12	0.90	3.13	197,381,775.89	106,840,459	59,763	11.17	NATIONAL BANK (CR)
---	---	---	---	---	0.68	1.21	0.29	1.48	67,664,002.66	65,855,840	33,999	11.91	EUROBANK ERGASIAS (CR)
---	---	0.06	---	---	0.16	0.31	0.15	0.82	59,842,954.21	244,995,691	38,464	13.65	BANK OF CYPRUS (CR)
---	---	---	---	---	0.03	0.05	0.03	0.50	9,926,263.12	246,830,328	9,693	7.24	CYPRUS POPULAR BANK (CR)
---	---	---	---	---	0.25	0.47	0.19	0.81	73,264,118.34	197,131,459	50,174	17.24	PIRAEUS BANK (CR)
---	---	---	---	---	0.18	0.18	0.18	0.18	0.00	0	0	0.00	PROTON BANK S.A. (CR)
---	---	---	---	---	0.05	0.05	0.05	0.05	0.00	0	0	0.00	T BANK (CR)
---	---	---	---	---	0.17	0.17	0.17	1.06	0.00	0	0	0.00	TT HELLENIC POSTBANK (CR)
Property & Casualty Insurance													
								78,590.95	154,573	148	0.15	: TOTAL OF SECTOR	
---	---	---	---	---	0.67	0.67	0.67	0.67	0.00	0	0	0.00	ASPIS PRONIA GEN. INSUR. (CR)
4.1	7.2	0.04	0.05	8.55	0.47	0.59	0.32	0.65	78,590.95	154,573	148	0.56	EUROPEAN RELIANCE INSUR. (CR)
Insurance Brokers													
								0.00		0	0	0.00	: TOTAL OF SECTOR
---	---	---	---	---	0.04	0.04	0.04	0.23	0.00	0	0	0.00	EUROBROKERS S.A. (CR)
Equity Investment Instruments													
								63,897.74	76,222	94	0.46	: TOTAL OF SECTOR	
---	---	---	---	---	0.70	0.81	0.60	1.00	59,649.03	75,971	51	0.68	AEOLIAN INVESTMENT FUND (CR)
---	---	---	---	---	1.07	1.07	1.07	1.07	0.00	0	0	0.00	ALTIVUS INV. FUND SA (CR)
---	---	---	---	---	14.20	18.89	8.10	24.00	4,248.71	251	43	0.09	ANDROMEDA SA (CR)
Investment Services													
								17,618,671.51	4,997,720	10,652	7.65	: TOTAL OF SECTOR	
**	**	0.15	0.11	3.13	3.05	4.04	1.89	4.04	17,618,671.51	4,997,720	10,652	7.65	HELLENIC EXCHANGES (CR)
Real Estate Holding & Development													
								433,431.85	341,639	1,767	0.17	: TOTAL OF SECTOR	
---	---	---	---	---	0.24	0.34	0.13	0.43	11,896.02	43,201	83	0.21	BALKAN R.E. (CR)
---	---	---	---	---	0.30	0.30	0.30	0.54	0.00	0	0	0.00	BABIS VOVOIS SA (CR)
---	---	---	---	---	3.62	3.62	3.60	3.70	0.00	0	0	0.00	ELVIEMEK (CR)
---	---	---	---	---	0.35	0.51	0.35	0.92	39,610.49	87,302	283	0.15	REDS S.A. (CR)
---	---	---	---	---	2.50	2.97	1.42	4.60	169,896.82	61,210	571	1.85	KEKROPS SA (CR)
---	---	---	---	---	0.09	0.09	0.09	0.37	0.00	0	0	0.00	KERAMIA-ALLATINI (CR)
---	---	---	---	---	1.95	2.80	1.59	2.80	198,980.29	81,539	742	0.18	LAMDA DEVELOPMENT SA (CR)
---	---	---	---	---	0.17	0.24	0.16	0.37	13,048.23	68,387	88	0.46	PASAL DEVELOPMENT S.A. (CR)
Real Estate Services													
								22,246.73	4,114	57	0.03	: TOTAL OF SECTOR	
18.4	24.2	---	---	---	4.88	6.80	4.80	7.60	22,246.73	4,114	57	0.03	ALPHA REAL ESTATE SA(CR)
Industrial & Office REITs													
								143,718.27	299,121	369	0.44	: TOTAL OF SECTOR	
---	---	0.15	0.25	23.15	1.00	1.22	0.90	2.71	11,405.08	10,305	70	0.08	MIG REAL ESTATE (CR)
84.2	---	0.10	0.10	22.47	0.41	0.48	0.39	0.71	132,313.19	288,816	299	0.53	TRASTOR REAL EST. INV. CO.(CR)
Specialty REITs													
								2,426,248.48	520,663	1,444	0.85	: TOTAL OF SECTOR	
32.2	57.1	0.54	0.41	8.51	4.16	4.95	2.43	4.95	2,426,248.48	520,663	1,444	0.85	EUROBANK PROPERTIES REIC (CR)
Specialty Finance													
								8,831,169.31	34,611,405	13,929	3.23	: TOTAL OF SECTOR	
---	---	---	---	---	0.13	0.13	0.04	0.16	0.00	0	0	0.00	KOYMBAS SYNERGY GROUP (CR)
---	---	---	---	---	0.18	0.31	0.18	0.51	8,568,099.96	32,192,888	12,400	4.18	MARFIN INVESTMENT GROUP (CR)
---	---	---	---	---	0.25	0.37	0.19	0.57	153,775.81	501,562	1,280	2.48	PARNASSOS ENTERP. (CR)
---	---	---	---	---	0.05	0.11	0.05	0.21	109,293.54	1,916,955	249	0.72	SCIENS INTL HOLDINGS SA (CR)
Fixed Line Telecommunications													
								148,774,063.32	48,422,571	41,519	9.55	: TOTAL OF SECTOR	
---	---	---	---	---	0.12	0.12	0.12	0.12	0.00	0	0	0.00	LAN-NET (CR)
---	---	0.12	---	---	2.60	3.51	1.09	3.51	148,774,063.32	48,422,571	41,519	9.88	OTE (CR)
Telecommunications Equipment													
								2,178,497.49	9,036,406	3,887	6.06	: TOTAL OF SECTOR	
---	---	---	---	---	0.17	0.28	0.10	0.30	2,175,262.29	9,032,576	3,867	6.79	INTRACOM HOLDINGS (CR)
---	---	---	---	---	0.33	0.39	0.17	0.39	577.50	1,500	4	0.02	MARAC ELECTRONICS (CR)
**	---	---	---	---	1.01	1.32	0.84	1.60	2,657.70	2,330	16	0.04	SPACE HELLAS SA (CR)

Σύμβολο ΟΑΣΗΣ OASHS Code	Χρεόγραφο (1)	Αριθμός Εισηγμένων Χρεογράφων Number of Listed Securities (^)	Ονομαστική Αξία Nominal Value	Χρημ./ική Αξία (Εκατ. Ευρώ) Market Capitalisation (Million Euro) (***)	% στη Συνολική Χρημ./ική Αξία% in Total Market Capitalisation	Κατηγορία - Category (\$)	No Σημείωσης - Note Nr	Τιμή Κλεισίματος Closing Price	Τιμή Κλεισίματος Πρ. Μήνα Previous Month Closing Price	% Μεταβολή Μηνός % Monthly Price Change	% Spread Μηνός % Monthly Spread	Κέρδη ανά Μετοχή Profits per Share	Έτος χρήσης Fiscal year
		προ φόρων before tax	μετά φόρων after tax										
Διυλιστήρια													
1 Τίτλοι-Stocks, ΣΥΝΟΛΟ ΚΛΑΔΟΥ :		110,782,980		669.13	2.37								
ΜΟΗ	ΜΟΤΟΡ ΟΙΛ (ΚΟ)	110,782,980	0.95	669.13	2.37	K		6.04	4.76	26.89	0.324	1.60	1.27 2011
Καθετοποιημένες Εταιρ. Πετρελαίου & Φυσικού Αερίου													
2 Τίτλοι-Stocks, ΣΥΝΟΛΟ ΚΛΑΔΟΥ :		329,463,315		2,005.45	7.12								
ΕΛΠΝ	ΕΛΙΝΟΙΛ (ΚΟ)	23,828,130	0.5	18.82	0.07	K		0.790	0.680	16.18	9.452	0.01	--- 2011
ΕΛΠΕ	ΕΛΛΗΝΙΚΑ ΠΕΤΡΕΛΑΙΑ (ΚΟ)	305,635,185	2.18	1,986.63	7.05	K		6.50	5.70	14.04	0.552	0.51	0.37 2011
Συμβατικός Ηλεκτρισμός													
1 Τίτλοι-Stocks, ΣΥΝΟΛΟ ΚΛΑΔΟΥ :		232,000,000		844.48	3.00								
ΔΕΗ	ΔΕΗ (ΚΟ)	232,000,000	4.6	844.48	3.00	K		3.64	2.64	37.88	0.359	---	--- 2011
Υδρευση													
2 Τίτλοι-Stocks, ΣΥΝΟΛΟ ΚΛΑΔΟΥ :		142,800,000		575.78	2.04								
ΕΥΑΓΣ	ΕΥΑΘ (ΚΟ)	36,300,000	1.12	143.39	0.51	K		3.95	4.10	-3.66	1.740	0.71	0.57 2011
ΕΥΔΑΠ	ΕΥΔΑΠ (ΚΟ)	106,500,000	0.6	432.39	1.53	K		4.06	3.34	21.56	1.217	---	--- 2011
Βασικά Χημικά													
1 Τίτλοι-Stocks, ΣΥΝΟΛΟ ΚΛΑΔΟΥ :		26,730,187		15.66	0.06								
ΕΛΤΟΝ	ΕΛΤΟΝ (ΚΟ)	26,730,187	0.6	15.66	0.06	K		0.586	0.597	-1.84	2.215	0.12	0.09 2011
Εξειδικευμένα Χημικά													
7 Τίτλοι-Stocks, ΣΥΝΟΛΟ ΚΛΑΔΟΥ :		228,956,034		314.42	1.12								
ΔΑΙΟΣ	ΔΑΙΟΣ ΠΛΑΣΤΙΚΑ (ΚΟ)	15,000,000	0.3	74.10	0.26	K		4.94	5.05	-2.18	8.361	---	--- 2011
ΔΡΟΥΚ	ΝΤΡΟΥΚΦΑΡΜΠΙΕΝ ΕΛΛΑΣ (ΚΟ)	15,492,480	0.37	4.65	0.02	K		0.300	0.220	36.36	12.711	---	--- 2011
ΕΔΡΙΠ	EURODRIP (ΚΟ)	44,448,600	0.6	52.45	0.19	K		1.18	1.09	8.26	3.700	---	--- 2011
ΠΕΤΖΚ	ΠΕΤΖΕΤΑΚΙΣ Α. (ΚΟ)	25,583,146	0.3	6.65	0.02	A	10	0.260	0.260	0.00	---	---	---
ΠΛΑΘ	ΠΛΑΣΤΙΚΑ ΘΡΑΚΗΣ (ΚΟ)	45,949,500	0.5	37.86	0.13	K		0.824	0.639	28.95	1.901	---	--- 2011
ΠΛΑΚΡ	ΠΛΑΣΤΙΚΑ ΚΡΗΤΗΣ (ΚΟ)	27,379,200	0.33	118.28	0.42	K		4.32	4.63	-6.70	4.064	0.43	0.34 2011
ΣΑΔΚΑ	ΣΥΣΛΟΝ ΕΛΛΑΣ (ΚΟ)	26,664,840	0.47	8.80	0.03	K		0.330	0.347	-4.90	6.636	0.01	0.00 2011
ΣΠΥΡ	ΣΠΥΡΟΥ ΑΓΡ. ΟΙΚ. (ΚΟ)	28,438,268	0.3	11.63	0.04	K		0.409	0.253	61.66	11.768	0.02	--- 2011
Αλουμίνιο													
4 Τίτλοι-Stocks, ΣΥΝΟΛΟ ΚΛΑΔΟΥ :		193,326,851		170.66	0.61								
ΑΛΚΟ	ΑΛΚΟ ΕΛΛΑΣ (ΚΟ)	17,200,576	1.25	5.52	0.02	K		0.321	0.262	22.52	13.117	---	--- 2011
ΑΛΜΥ	ΑΛΟΥΜΥΝΑ (ΚΟ)	22,016,250	0.37	6.05	0.02	K		0.275	0.200	37.50	3.000	---	--- 2011
ΕΛΒΑ	ΕΛΒΑΛ (ΚΑ)	124,100,815	0.3	151.40	0.54	K		1.22	0.846	44.21	1.808	0.17	0.14 2011
ΕΤΕΜ	ΕΤΕΜ (ΚΑ)	30,009,210	0.31	7.68	0.03	K		0.256	0.206	24.27	6.077	---	--- 2011
Μη Σιδηρούχα Μέταλλα													
2 Τίτλοι-Stocks, ΣΥΝΟΛΟ ΚΛΑΔΟΥ :		218,195,489		420.97	1.49								
ΜΥΤΙΛ	ΜΥΤΙΛΗΝΑΙΟΣ (ΚΟ)	116,915,862	1.07	360.10	1.28	K		3.08	2.27	35.68	0.447	0.00	--- 2011
ΧΑΚΟΡ	ΧΑΛΚΟΡ (ΚΑ)	101,279,627	0.38	60.87	0.22	K		0.601	0.381	57.74	2.360	---	--- 2011
Χάλυβας													
9 Τίτλοι-Stocks, ΣΥΝΟΛΟ ΚΛΑΔΟΥ :		335,719,086		310.91	1.10								
ΕΑΣΤΡ	ΕΛΑΣΤΡΟΝ (ΚΟ)	18,648,000	1	11.52	0.04	K		0.618	0.535	15.51	2.904	---	--- 2011
ΚΟΡΑΕ	ΚΟΡΔΕΛΛΟΥ Χ. ΑΦΟΙ (ΚΟ)	21,224,340	0.42	6.75	0.02	K		0.318	0.308	3.25	9.678	---	--- 2011
ΛΕΒΚ	ΛΕΒΕΝΤΕΡΗΣ Ν. (ΚΑ)	8,321,682	0.67	4.60	0.02	K		0.347	0.385	-9.87	-0.798	---	--- 2011
ΛΕΒΠ	ΛΕΒΕΝΤΕΡΗΣ Ν. (ΠΑ)	2,160,524	0.67			K		0.792	0.879	-9.90	0.854	---	--- 2011
ΜΠΤΚ	ΜΠΗΤΡΟΣ ΣΥΜΜΕΤΟΧΙΚΗ (ΚΟ)	15,842,391	1.51	8.02	0.03	K		0.506	0.380	33.16	14.077	0.00	0.00 2011
ΣΙΔΕ	ΣΙΔΕΝΟΡ (ΚΟ)	96,243,908	0.41	113.57	0.40	K		1.18	0.532	121.80	1.099	---	--- 2011
ΣΙΔΑΜ	ΣΙΔΑΜΑ (ΚΟ)	10,000,000	1.35	6.52	0.02	E		0.652	0.637	2.35	---	---	--- 2011
ΣΩΛΚ	ΣΩΛ/ΓΕΙΑ ΚΟΡΙΝΘΟΥ (ΚΟ)	124,170,201	0.78	153.97	0.55	K		1.24	0.855	45.03	1.150	0.04	0.03 2011
ΤΖΚΑ	ΤΖΙΡΑΚΙΑΝ ΠΡΟΦΙΛ (ΚΑ)	12,700,000	0.45	2.79	0.01	K		0.220	0.230	-4.35	10.090	---	--- 2011
ΧΑΛΥΒ	ΧΑΛΥΒΔΟΦΥΛΛΩΝ (ΚΟ)	26,408,040	0.3	3.17	0.01	A	10	0.120	0.120	0.00	---	---	---
Ορυχεία													
2 Τίτλοι-Stocks, ΣΥΝΟΛΟ ΚΛΑΔΟΥ :		51,579,387		268.02	0.95								
ΑΡΒΑ	S & B ΒΙΟΜΗΧ. ΟΡΥΚΤΑ (ΚΟ)	51,110,687	1	265.78	0.94	K		5.20	4.61	12.80	2.869	0.01	--- 2011
ΜΕΡΚΟ	MERMEREN KOMB. A.D. PR. (ΕΛΠ)	468,700	---	2.24	0.01	K		4.78	4.80	-0.42	9.990	---	--- 2011
Οικοδομικά Υλικά & Εξαρτήματα													
12 Τίτλοι-Stocks, ΣΥΝΟΛΟ ΚΛΑΔΟΥ :		377,968,902		1,425.32	5.06								
ΑΚΡΙΤ	ΑΚΡΙΤΑΣ (ΚΟ)	13,000,000	1	2.54	0.01	K		0.195	0.195	0.00	9.077	---	--- 2011
ΒΕΤΑΝ	ΒΕΤΑΝΕΤ (ΚΟ)	21,676,536	0.64	1.30	0.00	A	10	0.060	0.060	0.00	---	---	---
ΒΙΟΣΚ	ΥΝΙΒΙΟΣ (ΚΟ)	9,177,094	0.3	1.38	0.00	K		0.150	0.182	-17.58	14.898	0.00	0.00 2011
ΗΡΑΚ	ΗΡΑΚΛΗΣ ΑΓΕΤ (ΚΟ)	71,082,707	2.68	142.88	0.51	X		2.01	1.90	5.79	---	---	--- 2011
ΙΚΤΙΝ	ΙΚΤΙΝΟΣ ΕΛΛΑΣ (ΚΟ)	28,580,100	0.4	21.52	0.08	K		0.753	0.753	0.00	3.281	0.18	0.14 2011
ΚΥΡΜ	ΚΥΡΙΑΚΙΔΗΣ Η.- F.H.L. (ΚΟ)	23,416,001	1	16.39	0.06	K		0.700	0.770	-9.09	6.151	0.16	0.11 2011
ΜΑΘΙΟ	ΜΑΘΙΟΣ ΠΥΡΙΜΑΧΑ (ΚΟ)	9,819,370	0.67	2.53	0.01	K		0.258	0.153	68.63	11.486	---	--- 2011
ΜΟΝΤΑ	ΒΑΡΒΕΡΗΣ Ν. - MODA BAGNO (ΚΟ)	18,810,000	0.4	10.83	0.04	K		0.576	0.542	6.27	-1.167	---	--- 2011
ΕΥΛΚ	ΙΝΤΕΡΓΟΥΝΤ-ΕΥΛΕΜΠΟΡΙΑ (ΚΟ)	34,986,430	0.44	5.84	0.02	K		0.150	0.141	6.38	9.108	---	--- 2011
ΕΥΛΠ	ΙΝΤΕΡΓΟΥΝΤ-ΕΥΛΕΜΠΟΡΙΑ (ΠΟ)	2,566,836	0.44			K		0.230	0.183	25.68	13.708	---	--- 2011

P/E		Μέγιστο / Προβλεπόμενο 2009 Dividend / Interim Dividend 2009		Μέγιστο / Προβλεπόμενο 2010 Dividend / Interim Dividend 2010		Μετασυστατόδοση Dividend Yield (%) ⁽¹⁴⁾		Διακυμάνσεις Τιμών Σεπτεμβρίου Monthly Price in September		Διακυμάνσεις Τιμών από 1/1/2012 Price Range since 1.1.2012		Αξία Συναλλαγών Value of Transactions ⁽⁹⁾	Συναλλαγές σε Τεμάχια Shares Transactions in Items ⁽⁷⁾ ^(*)	Αριθμός Πράξεων Number of Trades	Μηνιαία Εμπορευσιμότητα Monthly Marketability (%)	Securities ⁽¹¹⁾	
πριν φόρων before tax	μετά φόρων after tax					Κατώτερη Low	Ανώτερη High	Κατώτερη Low	Ανώτερη High								
Exploration & Production																	
												20,307,769.75	3,487,976	14,026	3.15	: TOTAL OF SECTOR	
3.8	4.7	0.25	0.40	6.62	4.77	6.82	3.76	6.82			20,307,769.75	3,487,976	14,026	3.15	MOTOR OIL (CR)		
Integrated Oil & Gas																	
												11,801,214.93	2,082,352	7,099	0.63	: TOTAL OF SECTOR	
88.0	---	---	---	---	0.65	0.80	0.38	0.80			291,294.69	391,490	117	1.64	ELINOIL S.A. (CR)		
12.7	17.6	0.45	0.45	6.92	5.61	7.50	3.94	7.50			11,509,920.24	1,690,862	6,982	0.55	HELLENIC PETROLEUM (CR)		
Conventional Electricity																	
												67,098,193.24	18,535,824	30,312	7.99	: TOTAL OF SECTOR	
---	---	0.79	---	---	2.64	4.28	1.13	4.54			67,098,193.24	18,535,824	30,312	7.99	PPC (CR)		
Water																	
												3,515,483.25	866,537	3,689	0.61	: TOTAL OF SECTOR	
5.5	7.0	0.11	0.19	4.76	3.81	4.32	2.50	4.42			664,179.26	162,784	886	0.45	THESSALONIKA WATER & SEWERAGE		
---	---	0.04	0.17	4.19	3.33	4.50	2.20	4.50			2,851,303.99	703,753	2,803	0.66	EYDAP S.A. (CR)		
Commodity Chemicals																	
												43,405.59	76,134	557	0.28	: TOTAL OF SECTOR	
4.8	6.3	---	---	---	0.53	0.60	0.45	0.64			43,405.59	76,134	557	0.28	ELTON SA (CR)		
Specialty Chemicals																	
												2,480,713.29	2,535,806	3,399	1.11	: TOTAL OF SECTOR	
---	---	---	---	---	4.23	4.97	4.23	6.16			33,677.92	7,242	143	0.05	DAIOS PLASTICS SA (CR)		
---	---	---	---	---	0.23	0.36	0.18	0.36			4,682.88	18,410	16	0.12	DRUCKFARBEN HELLAS (CR)		
---	---	---	---	---	0.98	1.30	0.56	1.30			667,559.70	578,227	809	1.30	EURODRIP SA (CR)		
---	---	---	---	---	0.26	0.26	0.26	0.26			0.00	0	0	0.00	PETZETAKIS SA (CR)		
---	---	0.04	---	---	0.59	0.85	0.40	0.85			1,158,751.20	1,479,307	1,675	3.22	THRACE PLASTICS SA (CR)		
10.1	12.7	---	---	---	4.07	4.63	3.00	4.68			508,046.89	116,818	287	0.43	CRETE PLASTICS SA (CR)		
22.9	**	---	---	---	0.30	0.39	0.18	0.45			86,692.97	258,726	239	0.97	CYCLON HELLAS SA (CR)		
22.0	---	---	---	---	0.20	0.42	0.20	0.42			21,301.73	77,076	230	0.27	SPIROY AGRICULTURE SA (CR)		
Aluminum																	
												3,564,874.09	4,343,564	2,617	2.25	: TOTAL OF SECTOR	
---	---	---	---	---	0.24	0.37	0.15	0.44			10,465.52	33,637	51	0.20	ALCO HELLAS SA (CR)		
---	---	---	---	---	0.20	0.28	0.19	0.34			9,037.66	36,620	248	0.17	ALUMIL (CR)		
7.3	9.0	---	---	---	0.82	1.36	0.67	1.43			3,507,284.75	4,115,682	1,959	3.32	ELVAL SA. (CB)		
---	---	---	---	---	0.20	0.29	0.16	0.32			38,086.16	157,625	359	0.53	ETEM SA (CB)		
Nonferrous Metals																	
												23,579,633.53	12,103,887	17,788	5.55	: TOTAL OF SECTOR	
**	---	---	---	---	2.26	3.47	1.30	3.47			21,765,303.19	7,278,333	15,982	6.23	MYTILINEOS HOLDINGS (CR)		
---	---	---	---	---	0.35	0.64	0.29	0.68			1,814,330.34	4,825,554	1,806	4.76	HALKOR SA (CB)		
Steel																	
												8,813,513.98	9,383,381	12,730	2.80	: TOTAL OF SECTOR	
---	---	---	---	---	0.47	0.75	0.35	0.75			110,369.99	186,041	655	1.00	ELASTRON (CR)		
---	---	---	---	---	0.26	0.32	0.18	0.44			1,318.59	4,745	19	0.02	KORDELLOS BROS SA (CR)		
---	---	---	---	---	0.35	0.39	0.31	0.39			1.74	5	1	0.00	N. LEVEDERIS SA (CB)		
---	---	0.04	0.04	5.49	0.79	0.88	0.79	0.89			3.17	4	1	0.00	N. LEVEDERIS SA (PB)		
**	**	---	---	---	0.38	0.51	0.20	0.52			1,988.40	4,838	15	0.03	BITROS HOLDING SA (CR)		
---	---	---	---	---	0.49	1.23	0.40	1.57			4,845,544.90	5,623,906	7,233	5.84	SIDENOR (CR)		
---	---	---	---	---	0.58	0.80	0.43	1.11			8,700.07	12,467	52	0.12	SIDMA SA (CR)		
29.5	35.7	---	---	---	0.83	1.30	0.43	1.30			3,836,591.54	3,509,992	4,744	2.83	CORINTH PIPEWORKS SA (CR)		
---	---	---	---	---	0.21	0.24	0.18	0.32			8,995.58	41,383	10	0.33	GIRAKIAN PROFIL SA (CB)		
---	---	---	---	---	0.12	0.12	0.12	0.12			0.00	0	0	0.00	SHEET STEEL SA (CR)		
General Mining																	
												402,564.49	82,124	600	0.16	: TOTAL OF SECTOR	
**	---	---	---	---	4.62	5.56	3.98	5.66			366,317.65	74,319	458	0.15	S & B IND. MINERALS (CR)		
---	---	1.06	---	---	4.18	5.03	3.85	6.60			36,246.84	7,805	142	1.67	MERMEREN KOMB. A.D. PR. (GDR)		
Building Materials & Fixtures																	
												10,573,394.77	1,430,814	6,379	0.38	: TOTAL OF SECTOR	
---	---	---	---	---	0.16	0.25	0.16	0.53			755.32	3,315	28	0.03	AKRITAS SA (CR)		
---	---	---	---	---	0.06	0.06	0.06	0.06			0.00	0	0	0.00	BETANET (CR)		
45.9	45.9	---	---	---	0.14	0.28	0.12	0.92			33,190.44	201,839	192	2.20	UNIBIOS (CR)		
---	---	---	---	---	1.92	2.20	1.13	2.20			157,015.88	76,056	201	0.11	HERACLES GEN.CEMENT CO. (CR)		
4.1	5.5	0.05	0.02	2.66	0.70	0.82	0.63	0.87			163,544.91	217,506	674	0.76	IKTINOS HELLAS SA (CR)		
4.4	6.4	---	---	---	0.68	0.87	0.39	0.94			56,094.63	77,078	180	0.33	KYRIAKIDIS MARBLES SA (CR)		
---	---	---	---	---	0.15	0.26	0.15	0.54			4,649.28	24,621	26	0.25	MATHIOS REFRACTORY SA (CR)		
---	---	---	---	---	0.54	0.58	0.17	0.58			11.52	20	1	0.00	VARVERIS - MODA BAGNO SA (CR)		
---	---	---	---	---	0.14	0.16	0.14	0.20			8,462.33	56,173	11	0.16	INTERWOOD-XYLEMPORIA (CR)		
---	---	---	---	---	0.18	0.24	0.17	0.38			10,977.42	48,799	10	1.90	INTERWOOD-XYLEMPORIA (PR)		

Σύμβολο ΟΑΣΗΣ OASHS Code	Χρεόγραφο (1)	Αριθμός Εισηγμένων Χρεογράφων Number of Listed Securities (^)	Όνομαστική Αξία Nominal Value	Χρημ./ική Αξία (Εκατ. Ευρώ) Market Capitalisation (Million Euro) (***)	% στη Συνολική Χρημ./ική Αξία% in Total Market Capitalisation	Κατηγορία - Category (\$)	No Σημείωσης - Note Nr	Τιμή Κλεισίματος Closing Price	Τιμή Κλεισίματος Πρ. Μηνός Previous Month Closing Price	% Μεταβολή Μηνός % Monthly Price Change	% Spread Μηνός % Monthly Spread	Κέρδη ανά Μετοχή Profits per Share		Έτος χρήσης Fiscal year
												προ φόρων before tax	μετά φόρων after tax	
Οικοδομικά Υλικά & Εξαρτήματα (Συνέχεια)														
ΣΕΛΜΚ	ΣΕΛΜΑΝ (ΚΟ)	60,221,300	0.4	21.02	0.07	E		0.349	0.265	31.70	---	---	---	2011
ΤΠΤΚ	ΤΠΤΑΝ (ΚΟ)	77,063,568	4	1,199.10	4.26	K		15.00	13.25	13.21	0.739	---	---	2011
ΤΠΠΤ	ΤΠΤΑΝ (ΠΟ)	7,568,960	4			K		5.70	5.60	1.79	5.905	---	---	2011
Κατασκευές														
16 Τίτλοι-Stocks, ΣΥΝΟΛΟ ΚΛΑΔΟΥ :		782,275,552		533.55	1.89									
ΑΒΑΞ	J. & P. - ΑΒΑΞ (ΚΟ)	77,654,850	0.58	84.64	0.30	K		1.09	0.842	29.45	1.610	---	---	2011
ΑΕΓΕΚ	ΑΕΓΕΚ (ΚΟ)	33,301,715	0.32	4.43	0.02	E		0.133	0.101	31.68	---	---	---	2011
ΑΘΗΝΑ	ΑΘΗΝΑ (ΚΟ)	49,152,904	0.8	7.37	0.03	X		0.150	0.152	-1.32	---	---	---	2011
ΑΤΤΙΚ	ΑΤΤΙ - ΚΑΤ (ΚΟ)	81,644,555	0.3	2.20	0.01	E		0.027	0.027	0.00	---	---	---	2011
ΒΙΟΤ	ΒΙΟΤΕΡ (ΚΟ)	17,579,754	4.16	2.06	0.01	E		0.117	0.153	-23.53	---	---	---	2011
ΓΕΚΤΕΡΝΑ	ΓΕΚ ΤΕΡΝΑ (ΚΟ)	85,882,688	0.57	115.94	0.41	K		1.35	0.948	42.41	1.007	---	---	2011
ΔΙΕΚΑ	ΔΙΕΚΑΤ (ΚΟ)	17,894,046	0.59	1.79	0.01	A	10	0.100	0.100	0.00	---	---	---	---
ΔΟΜΙΚ	ΔΟΜΙΚΗ ΚΡΗΤΗΣ (ΚΟ)	15,878,748	0.48	7.46	0.03	K		0.470	0.425	10.59	10.798	---	---	2011
ΕΔΡΑ	ΕΔΡΑΣΗ - ΨΑΛΛΙΔΑΣ Χ (ΚΟ)	7,847,611	1.2	1.05	0.00	A	10	0.134	0.134	0.00	---	---	---	2011
ΕΚΤΕΡ	ΕΚΤΕΡ (ΚΟ)	11,250,000	0.56	5.39	0.02	K		0.479	0.350	36.86	7.411	---	---	2011
ΕΛΛΑΚΤΩ	ΕΛΛΑΚΤΩΡ (ΚΟ)	177,001,313	1.03	246.03	0.87	K		1.39	1.23	13.01	0.821	---	---	---
ΙΝΚΑΤ	ΙΝΤΡΑΚΑΤ (ΚΟ)	23,154,250	1.36	14.70	0.05	K		0.635	0.460	38.04	2.393	0.09	0.02	2011
ΚΑΜ	ΚΛΟΥΚΙΝΑΣ - ΛΑΓΠΑΣ (ΚΟ)	40,219,218	0.3	18.10	0.06	K		0.450	0.409	10.02	7.600	---	---	2011
ΜΕΣΟΧ	ΜΕΣΟΧΩΡΗΤΗ ΑΦΟΙ (ΚΟ)	22,000,000	0.44	2.64	0.01	A	10	0.120	0.120	0.00	---	---	---	---
ΜΗΦΚ	ΜΗΧΑΝΙΚΗ (ΚΟ)	66,937,526	0.7	14.37	0.05	E		0.170	0.181	-6.08	---	---	---	2011
ΜΗΦΠ	ΜΗΧΑΝΙΚΗ (ΠΟ)	25,968,987	0.7			E		0.115	0.113	1.77	---	---	---	2011
ΜΟΧΛ	ΜΟΧΛΟΣ (ΚΟ)	4,588,137	16	3.67	0.01	K		0.800	0.900	-11.11	18.636	---	---	2011
ΠΡΑ	ΠΡΟΔΕΥΤΙΚΗ (ΚΟ)	24,319,250	0.3	1.70	0.01	K		0.070	0.088	-20.45	7.023	---	---	---
Υλικά Συσκευασίας														
6 Τίτλοι-Stocks, ΣΥΝΟΛΟ ΚΛΑΔΟΥ :		371,124,440		81.51	0.29									
ΒΙΣ	ΒΙΣ (ΚΟ)	4,968,600	2.88	2.12	0.01	K		0.427	0.610	-30.00	48.423	---	---	2011
ΚΑΡΤΖ	ΚΑΡΑΤΖΗ (ΚΟ)	14,679,792	1.44	28.19	0.10	K		1.92	1.84	4.35	5.184	0.38	0.38	2011
ΜΑΙΚ	ΜΑΪΛΛΗΣ Μ.Ι.(ΚΟ)	322,925,288	0.3	18.41	0.07	E		0.057	0.068	-16.18	---	---	---	2011
ΠΑΡ	ΠΑΪΡΣ ΠΛΑΣΤΙΚΩΝ (ΚΟ)	4,971,466	1.46	1.91	0.01	K		0.385	0.350	10.00	8.148	---	---	2011
ΠΑΚ	PAPERPACK (ΚΟ)	11,859,270	0.3	1.35	0.00	K		0.114	0.094	21.28	10.063	---	---	2011
ΦΛΕΟ	FLEXORACK (ΚΟ)	11,720,024	0.53	29.53	0.10	K		2.52	1.86	35.48	7.582	0.35	0.28	2011
Διαφοροποιημένες Βιομηχανίες														
1 Τίτλοι-Stocks, ΣΥΝΟΛΟ ΚΛΑΔΟΥ :		199,474,091		656.27	2.33									
ΒΙΟΧΚ	ΒΙΟΧΑΛΚΟ (ΚΑ)	199,474,091	0.3	656.27	2.33	K		3.29	2.08	58.17	0.647	---	---	2011
Ηλεκτρικά Μέρη & Εξοπλισμός														
2 Τίτλοι-Stocks, ΣΥΝΟΛΟ ΚΛΑΔΟΥ :		35,678,860		51.96	0.18									
ΑΙΚΑΤ	ΝΕΧΑΝΣ ΕΛΛΑΣ (ΚΟ)	6,132,500	1.25	10.30	0.04	K		1.68	1.64	2.44	10.678	---	---	2011
ΕΙΚΑ	ΕΛΛΗΝΙΚΑ ΚΑΛΩΔΙΑ (ΚΟ)	29,546,360	0.71	41.66	0.15	K		1.41	0.900	56.67	2.020	---	---	---
Εμπορικά Οχήματα και Φορτηγά														
2 Τίτλοι-Stocks, ΣΥΝΟΛΟ ΚΛΑΔΟΥ :		45,680,678		36.88	0.13									
ΕΑΤΚ	ΕΑΤΡΑΚ (ΚΟ)	15,146,404	0.34	23.63	0.08	K		1.56	1.77	-11.86	10.446	0.04	0.05	2011
ΝΕΩΡΣ	ΝΕΩΡΙΩΝ (ΚΟ)	23,463,874	0.8	2.93	0.01	A	10	0.125	0.125	0.00	---	---	---	---
ΠΕΤΡΟ	ΠΕΤΡΟΠΟΥΛΟΣ ΠΕΤΡΟΣ (ΚΟ)	7,070,400	0.93	10.32	0.04	K		1.46	1.37	6.57	3.030	---	0.31	2011
Μηχανήματα Βιομηχανικού Εξοπλισμού														
5 Τίτλοι-Stocks, ΣΥΝΟΛΟ ΚΛΑΔΟΥ :		165,677,502		642.98	2.28									
ΚΛΕΜ	ΚΛΕΜΑΝ HELLAS (ΚΟ)	23,648,700	0.33	20.10	0.07	K		0.850	0.656	29.57	5.036	---	---	2011
ΜΕΒΑ	ΜΕΒΑCO (ΚΟ)	10,500,000	0.9	10.16	0.04	K		0.968	0.910	6.37	6.062	0.17	0.12	2011
ΜΕΤΚ	ΜΕΤΚΑ (ΚΟ)	51,950,600	0.32	370.93	1.32	K		7.14	5.78	23.53	0.445	2.67	2.13	2011
ΣΠΙΝΤ	SPIDER - ΠΕΤΣΙΟΣ Ν.& ΥΙΟΙ (ΚΟ)	29,060,950	0.34	1.83	0.01	E		0.063	0.086	-26.74	---	---	---	2011
ΦΡΙΓΟ	FRIGOGLOSS (ΚΟ)	50,517,252	0.3	239.96	0.85	K		4.75	3.50	35.71	0.809	---	---	2011
Υπηρεσίες Μεταφορών														
2 Τίτλοι-Stocks, ΣΥΝΟΛΟ ΚΛΑΔΟΥ :		71,845,744		443.84	1.58									
ΙΜΠΕ	ΙΜΠΕΡΙΟ (ΚΟ)	36,765,744	0.35	0.96	0.00	A	10	0.026	0.026	0.00	---	---	---	---
ΟΛΘ	ΟΛΘ (ΚΟ)	10,080,000	3	143.14	0.51	K		14.20	13.68	3.80	2.378	1.52	1.20	2011
ΟΛΠ	ΟΛΠ (ΚΟ)	25,000,000	2	299.75	1.06	K		11.99	10.38	15.51	2.059	0.43	0.26	2011
Υποστηρικτικές Υπηρεσίες προς Επιχειρήσεις														
4 Τίτλοι-Stocks, ΣΥΝΟΛΟ ΚΛΑΔΟΥ :		64,114,724		52.39	0.19									
ΕΣΥΜΒ	ΕΥΡΩΣΥΜΒΟΥΛΟΙ (ΚΟ)	7,347,600	0.6	20.57	0.07	E		2.80	2.79	0.36	---	---	---	2011
ΛΥΚ	INFORM ΛΥΚΟΣ Π. (ΚΟ)	20,578,374	0.62	19.14	0.07	K		0.930	0.781	19.08	7.250	---	---	2011
ΝΙΟΥΣ	ΕΙΔΗΣΟΦΩΝΙΚΗ ΕΛΛΑΣ (ΚΟ)	27,848,000	0.3	7.77	0.03	K		0.279	0.210	32.86	7.522	0.06	0.04	2011
ΧΑΪΔΕ	ΧΑΪΔΕΜΕΝΟΣ (ΚΟ)	8,340,750	1.2	4.91	0.02	K		0.589	0.600	-1.83	14.496	---	---	2011

P/E	Μέσος / Προεργασία 2009 Dividend / Interim Dividend 2009	Μέσος / Προεργασία 2010 Dividend / Interim Dividend 2010	Μετασυστατόδοση Dividend Yield (%) ⁽¹⁴⁾	Διακυμάνσεις Τιμών Σεπτεμβρίου Monthly Price in September		Διακυμάνσεις Τιμών από 1/1/2012 Price Range since 1.1.2012		Αξία Συναλλαγών Value of Transactions ⁽⁹⁾	Συναλλαγές σε Τεμάχια Shares Transactions in Items ⁽⁷⁾ (^(*))	Αριθμός Πράξεων Number of Trades	Μηνιαία Εμπορευσιμότητα Monthly Marketability (%)	Securities ⁽¹¹⁾
				Κατώτερη Low	Ανώτερη High	Κατώτερη Low	Ανώτερη High					
(Continued) Building Materials & Fixtures												
---	---	---	---	0.27	0.36	0.05	0.36	68.85	200	6	0.00	SHELMAN SA (CR)
---	---	0.08	---	12.73	15.44	10.07	15.44	10,029,321.48	706,050	4,916	0.92	TITAN CEMENT (CR)
---	---	0.19	---	5.31	5.98	4.00	6.49	109,302.71	19,157	134	0.25	TITAN CEMENT CO. (PR)
								34,458,953.33	27,703,459	28,422	3.54	: TOTAL OF SECTOR
---	---	0.04	---	0.82	1.20	0.55	1.20	872,459.34	835,788	1,879	1.08	J & P - AVAX SA (CR)
---	---	---	---	0.09	0.14	0.07	0.18	44,011.57	379,731	234	1.14	AECEK (CR)
---	---	---	---	0.13	0.20	0.10	0.20	1,793.38	11,509	18	0.02	ATHENA SA (CR)
---	---	---	---	0.02	0.03	0.01	0.06	9,980.44	428,145	119	0.52	ATTI - KAT SA (CR)
---	---	---	---	0.09	0.15	0.05	0.23	33,375.71	259,094	99	1.47	BIOTER SA (CR)
---	---	---	---	0.95	1.56	0.47	1.56	7,472,220.02	5,942,014	7,477	6.92	GEK TERNA (CR)
---	---	---	---	0.10	0.10	0.10	0.10	0.00	0	0	0.00	DIEKAT SA (CR)
---	---	---	---	0.40	0.51	0.35	0.67	10,978.60	25,137	81	0.16	DOMIKI KRITIS SA (CR)
---	---	---	---	0.13	0.13	0.03	0.17	0.00	0	0	0.00	EDRASIS - C. PSALLIDAS SA (CR)
---	---	---	---	0.31	0.51	0.25	0.51	119,992.74	309,260	506	2.75	EKTER SA (CR)
---	---	0.03	---	1.19	1.60	0.60	1.60	25,240,766.85	18,225,308	16,339	10.30	ELLAKTOR (CR)
7.3	36.0	---	---	0.44	0.69	0.31	0.79	356,516.32	613,761	1,093	2.65	INTRACOM CONSTR. (CR)
---	---	---	---	0.35	0.51	0.23	0.51	115,666.42	261,548	271	0.65	KLOUKINAS - IAPPAS SA (CR)
---	---	---	---	0.12	0.12	0.12	0.12	0.00	0	0	0.00	MESOCHORITI BROS SA (CR)
---	---	---	---	0.15	0.18	0.10	0.23	19,590.99	112,920	77	0.17	MICHANIKI SA (CR)
---	---	---	---	0.09	0.13	0.07	0.18	5,138.43	46,679	48	0.18	MICHANIKI SA (PR)
---	---	---	---	0.68	1.05	0.53	1.24	150,185.58	165,717	138	3.61	MOCHLOS SA (CR)
---	---	---	---	0.06	0.09	0.06	0.19	6,276.94	86,848	43	0.36	PROODEFTIKH SA (CR)
								209,633.21	1,568,035	667	0.42	: TOTAL OF SECTOR
---	---	---	---	0.43	0.61	0.43	1.10	57.22	134	2	0.00	VIS SA (CR)
5.0	5.1	0.07	---	1.72	1.92	1.58	2.08	17,906.14	10,012	48	0.07	KARATZIS SA (CR)
---	---	---	---	0.05	0.08	0.05	0.12	75,354.23	1,197,747	194	0.37	M.J. MAILLIS SA (CR)
---	---	---	---	0.28	0.39	0.28	0.46	2,614.99	8,419	20	0.17	PAIRIS SA (CR)
---	---	---	---	0.09	0.15	0.05	0.15	37,143.77	316,749	153	2.67	PAPERPACK (CR)
7.1	8.9	---	---	1.75	2.70	0.91	8.40	76,556.86	34,974	250	0.30	FLEXOPACK SA (CR)
								6,740,731.54	2,440,910	5,826	1.22	: TOTAL OF SECTOR
---	---	---	---	2.04	3.58	1.54	3.78	6,740,731.54	2,440,910	5,826	1.22	VIOHALCO (CB)
Electrical Components & Equipment												
								716,342.57	597,391	1,525	1.67	: TOTAL OF SECTOR
---	---	0.10	---	1.52	1.72	1.20	2.14	3,064.24	1,848	27	0.03	NEXANS HELLAS SA (CR)
---	---	---	---	0.87	1.43	0.80	1.89	713,278.33	595,543	1,498	2.02	HELLENIC CABLES SA (CR)
								19,263.39	12,982	219	0.03	: TOTAL OF SECTOR
38.1	33.7	0.09	---	1.41	1.80	1.29	2.14	8,743.82	5,313	48	0.04	ELTRAK SA (CR)
---	---	---	---	0.13	0.13	0.08	0.29	0.00	0	0	0.00	NEORION SA (CR)
---	4.8	---	---	1.30	1.46	1.01	1.87	10,519.57	7,669	171	0.11	PETROPOULOS PETROS (CR)
								14,795,601.98	2,834,201	11,499	1.71	: TOTAL OF SECTOR
---	---	0.05	---	0.61	0.89	0.50	0.89	114,719.73	153,158	433	0.65	KLEEMAN HELLAS SA (CR)
5.7	7.8	---	---	0.88	0.97	0.88	1.20	14,454.94	15,455	25	0.15	MEVACO SA (CR)
2.7	3.4	0.48	---	10.50	5.75	7.31	8.48	10,824,576.20	1,664,045	7,533	3.20	METKA (CR)
---	---	---	---	0.06	0.10	0.05	0.14	4,518.51	61,166	76	0.21	SPIDER METAL INDUSTRY SA (CR)
---	---	---	---	3.42	5.15	2.60	5.65	3,837,332.60	940,377	3,432	1.86	FRIGOGLASS SA (CR)
Transportation Services												
								2,303,692.47	176,823	1,538	0.25	: TOTAL OF SECTOR
---	---	---	---	0.03	0.03	0.02	0.05	0.00	0	0	0.00	IMPERIO SA (CR)
9.3	11.8	0.21	0.40	2.82	13.37	15.35	8.80	1,242,612.26	85,343	671	0.85	TPA SA (CR)
28.0	46.4	0.02	0.01	0.08	10.26	12.70	7.06	1,061,080.21	91,480	867	0.37	P.P.A. S.A. (CR)
								688,864.32	849,905	401	1.33	: TOTAL OF SECTOR
---	---	---	---	2.79	2.80	1.96	2.98	548,200.40	454,037	8	6.18	EUROCONSULTANTS S.A. (CR)
---	---	0.03	---	0.75	0.96	0.60	0.96	38,659.75	45,283	112	0.22	INFORM P. LYKOS SA (CR)
5.1	7.1	0.03	0.01	4.71	0.23	0.30	0.33	94,532.89	335,480	202	1.20	NEWSPHONE HELLAS SA (CR)
---	---	---	---	0.42	0.60	0.41	0.94	7,471.28	15,105	79	0.18	HAIDEMENOS SA (CR)

Σύμβολο ΟΔΣΗΣ OASHS Code	Χρεόγραφο (1)	Αριθμός Εισηγμένων Χρεογράφων Number of Listed Securities (^)	Ονομαστική Αξία Nominal Value	Χρημ./ική Αξία (Εκστ. Ευρώ) Market Capitalisation (Million Euro) (***)	% στη Συνολική Χρημ./ική Αξία% in Total Market Capitalisation	Κατηγορία - Category (\$)	No Σημείωσης - Note Nr	Τιμή Κλεισίματος Closing Price	Τιμή Κλεισίματος Πρ. Μήνα Previous Month Closing Price	% Μεταβολή Μηνός % Monthly Price Change	% Spread Μηνός % Monthly Spread	Κέρδη ανά Μετοχή Profits per Share	Έτος χρήσης Fiscal year	
		προ φόρων before tax	μετά φόρων after tax											
Προμηθευτές Βιομηχανίας														
3 Τίτλοι-Stocks, ΣΥΝΟΛΟ ΚΛΑΔΟΥ :		61,874,986		20.35	0.07									
ΒΟΣΥΣ	ΒΟΓΙΑΤΖΟΓΛΟΥ SYSTEMS (ΚΟ)	6,325,000	0.6	6.31	0.02	K		0.998	1.00	-0.20	9.268	---	---	2011
ΓΕΒΚΑ	ΓΕΝΙΚΗ ΕΜΠΟΡΙΟΥ (ΚΟ)	24,060,000	0.3	9.09	0.03	K		0.378	0.378	0.00	15.129	0.04	0.03	2011
ΔΙΟΝ	ΔΙΟΝΙΣ (ΚΟ)	31,489,986	0.3	4.94	0.02	K		0.157	0.110	42.73	2.316	---	---	2011
Απόσταξη & Ονοπααραγωγή														
3 Τίτλοι-Stocks, ΣΥΝΟΛΟ ΚΛΑΔΟΥ :		42,524,440		5.39	0.02									
ΚΤΗΛΑ	ΚΤΗΜΑ Κ. ΛΑΖΑΡΙΔΗ (ΚΟ)	15,804,800	0.3	3.37	0.01	K		0.213	0.240	-11.25	12.230	---	---	2011
ΜΠΟΚΑ	ΜΠΟΥΤΑΡΗΣ Ι. & ΥΙΟΣ (ΚΑ)	25,179,640	0.6	2.03	0.01	E		0.072	0.074	-2.70	---	---	---	2011
ΜΠΟΠΑ	ΜΠΟΥΤΑΡΗΣ Ι. & ΥΙΟΣ (ΠΑ)	1,540,000	0.6			E		0.140	0.140	0.00	---	---	---	2011
Αναψυκτικά														
1 Τίτλοι-Stocks, ΣΥΝΟΛΟ ΚΛΑΔΟΥ :		366,547,342		5,322.27	18.89									
ΕΕΕΚ	COCA - COLA ΤΡΙΑ ΕΥΦΙΛΟΝ (ΚΟ)	366,547,342	1.01	5,322.27	18.89	K		14.52	14.86	-2.29	0.383	---	---	2011
Γεωργία & Αλιεία														
8 Τίτλοι-Stocks, ΣΥΝΟΛΟ ΚΛΑΔΟΥ :		215,873,438		77.89	0.28									
ΓΑΛΛΕ	ΓΑΛΛΕΙΔΙ (ΚΟ)	14,076,360	0.37	6.32	0.02	K		0.449	0.490	-8.37	8.153	0.05	0.06	2011
ΔΙΧΘ	ΔΙΑΣ ΔΧΘ/ΓΕΙΣΕ (ΚΟ)	30,159,583	0.47	19.63	0.07	X		0.651	0.800	-18.63	---	---	---	2011
ΕΛΔΘ	ΕΛΛΗΝΙΚΕΣ ΔΙΘΥΟΚΑΛ/ΡΓΕΙΕΣ (ΚΟ)	30,390,000	0.31	2.80	0.01	E		0.092	0.115	-20.00	---	0.00	0.01	2011
ΕΥΡΩΣ	ΕΥΡΩΣΥΜΜΕΤΟΧΕΣ (ΚΟ)	10,959,789	0.3	1.32	0.00	Δ		0.120	0.133	-9.77	---	0.01	0.01	2011
ΙΠΓΚ	ΙΠΠΟΤΟΥΡ (ΚΑ)	23,275,023	0.57	9.98	0.04	E		0.429	0.429	0.00	---	---	---	2011
ΚΡΕΚΑ	ΚΡΕΚΑ (ΚΟ)	7,125,216	0.65	2.18	0.01	K		0.306	0.259	18.15	12.912	---	---	2011
ΝΗΡ	ΝΗΡΕΥΣ (ΚΟ)	63,652,283	1.34	26.67	0.09	K		0.419	0.305	37.38	2.336	0.16	0.15	2011
ΣΕΛΟ	ΣΕΛΟΝΤΑ (ΚΟ)	36,235,184	1	8.99	0.03	K		0.248	0.200	24.00	7.025	---	---	2011
Τρόφιμα														
15 Τίτλοι-Stocks, ΣΥΝΟΛΟ ΚΛΑΔΟΥ :		347,939,818		161.52	0.57									
ΕΒΖ	ΕΛ. ΒΙΟΜ. ΖΑΧΑΡΗΣ (ΚΑ)	36,748,909	0.73	31.57	0.11	K		0.899	0.850	1.06	2.283	---	---	2012
ΕΒΡΟΦ	ΕΒΡΟΦΑΡΜΑ (ΚΟ)	13,673,200	0.88	4.61	0.02	K		0.337	0.338	-0.30	8.818	---	---	2011
ΕΛΓΕΚ	ΕΛΓΕΚΑ (ΚΟ)	31,937,030	1.6	8.88	0.03	K		0.278	0.275	1.09	9.222	---	---	2011
ΕΛΜΠΙ	ΕΛΒΙΣΚΟ ΣΥΜΜΕΤΟΧΩΝ (ΚΑ)	53,760,000	1.5	5.97	0.02	X		0.111	0.108	2.78	---	0.01	0.00	2011
ΚΑΝΑΚ	ΚΑΝΑΚΗΣ Σ. (ΚΟ)	7,500,000	0.66	7.65	0.03	K		1.02	1.16	-12.07	7.040	0.19	0.12	2011
ΚΑΡΔ	ΚΑΡΔΑΣΙΛΑΡΗΣ (ΚΟ)	21,920,570	0.3	3.07	0.01	A	10	0.140	0.140	0.00	---	---	---	2011
ΚΕΠΕΝ	ΚΕΠΕΝΟΥ ΜΥΛΟΙ (ΚΟ)	6,700,000	0.8	3.75	0.01	X		0.560	0.595	-5.88	---	0.19	0.17	2011
ΚΜΟΛ	ΚΑΡΑΜΟΛΕΓΚΟΣ (ΚΟ)	9,742,920	0.4	8.77	0.03	K		0.900	0.797	12.92	8.404	0.34	0.26	2011
ΚΡΕΤΑ	ΚΡΕΤΑ ΦΑΡΜ (ΚΟ)	29,480,000	0.42	12.53	0.04	K		0.425	0.319	33.23	2.804	0.01	---	2011
ΚΡΙ	ΚΡΙ - ΚΡΙ (ΚΟ)	33,065,136	0.33	29.76	0.11	K		0.900	0.752	19.68	4.032	0.10	0.09	2011
ΛΟΥΛΗ	ΛΟΥΛΗ ΜΥΛΟΙ (ΚΟ)	15,222,276	0.64	22.83	0.08	K		1.50	1.32	13.64	5.699	0.34	0.26	2011
ΝΙΚΑΣ	ΝΙΚΑΣ (ΚΟ)	20,231,328	0.9	11.92	0.04	E		0.589	0.500	17.80	---	---	---	2011
ΝΤΡΙΑΡΤ	ΝΤΡΙΑΡΤ (ΚΟ)	42,501,273	0.3	2.38	0.01	E		0.056	0.052	7.69	---	---	---	2011
ΠΕΡΣ	ΠΕΡΣΕΥΣ (ΚΟ)	17,240,776	0.37	1.34	0.00	X		0.078	0.097	-19.59	---	0.06	0.05	2011
ΣΑΡΑΝ	ΣΑΡΑΝΤΟΠΟΥΛΟΣ ΚΥΛ/ΜΥΛΟΙ (ΚΟ)	4,181,450	0.5	3.76	0.01	K		0.900	1.15	-21.74	12.587	0.53	0.38	2011
ΧΙΦΑΝ	ΧΑΤΖΗΦΑΝΙΩΤΗ Ε. ΥΙΟΙ (ΚΟ)	4,034,950	0.68	2.73	0.01	K		0.677	0.674	0.45	8.758	---	---	2011
Διαρκή Καταναλωτικά Αγαθά														
5 Τίτλοι-Stocks, ΣΥΝΟΛΟ ΚΛΑΔΟΥ :		272,235,115		114.45	0.41									
ΓΕΔ	Γ.Ε. ΔΗΜΗΤΡΙΟΥ (ΚΟ)	77,376,446	0.34	5.42	0.02	K		0.070	0.074	-5.41	16.324	---	---	2011
ΕΜΑΚΟ	ΕΜΠΟΡΙΚΟΣ ΔΕΣΜΟΣ (ΚΟ)	24,605,397	0.4	2.13	0.01	A	10	0.080	0.080	0.00	---	---	---	2011
ΕΜΔΠΟ	ΕΜΠΟΡΙΚΟΣ ΔΕΣΜΟΣ (ΠΟ)	1,182,903	0.4			A	10	0.140	0.140	0.00	---	---	---	2011
ΕΦΤΖΙ	F.G. EUROPE (ΚΟ)	52,800,154	0.3	26.40	0.09	K		0.500	0.491	1.83	8.520	0.10	0.08	2011
ΖΑΜΠΑ	ΖΑΜΠΑ (ΚΑ)	1,002,280	1.9	5.01	0.02	Δ		5.00	4.01	24.69	---	0.16	0.07	2011
ΞΑΝΥΟ	ΞΑΝΥΟ ΕΛΛΑΣ (ΚΟ)	51,083,993	1	1.02	0.00	A	10	0.020	0.020	0.00	---	---	---	2011
ΥΑΛΚΟ	ΥΑΛΚΟ - ΚΩΝΣΤΑΝΤΙΝΟΥ (ΚΑ)	13,191,620	0.62	1.54	0.01	E		0.117	0.148	-20.95	---	---	---	2011
ΦΡΑΚ	FOURLIS ΣΥΜΜΕΤΟΧΩΝ (ΚΟ)	50,992,322	1	72.92	0.26	K		1.43	0.888	61.04	1.397	---	---	2011
Έπιπλα														
4 Τίτλοι-Stocks, ΣΥΝΟΛΟ ΚΛΑΔΟΥ :		93,222,150		17.81	0.06									
ΒΑΡΓ	ΒΑΡΑΓΚΗΣ (ΚΟ)	6,459,132	0.62	2.07	0.01	E		0.320	0.410	-21.95	---	---	---	2011
ΒΙΟΚΑ	ΒΙΟΚΑΡΠΕΤ (ΚΟ)	23,986,500	1.05	7.68	0.03	K		0.320	0.314	1.91	10.504	---	---	2011
ΔΡΟΜΕ	ΔΡΟΜΕΑΣ (ΚΟ)	34,720,000	0.31	6.08	0.02	K		0.175	0.161	8.70	13.072	---	---	2011
ΣΑΤΟΚ	ΣΑΤΟ ΑΕ (ΚΟ)	28,056,518	0.53	1.99	0.01	E		0.071	0.050	42.00	---	---	---	2011
Κατασκευή Κατοικιών														
1 Τίτλοι-Stocks, ΣΥΝΟΛΟ ΚΛΑΔΟΥ :		33,125,000		42.07	0.15									
ΟΛΥΜΠ	ΤΕΧΝΙΚΗ ΟΛΥΜΠΙΑΚΗ (ΚΟ)	33,125,000	5	42.07	0.15	K		1.27	1.23	3.25	4.137	---	---	2011
Παιχνίδια														
1 Τίτλοι-Stocks, ΣΥΝΟΛΟ ΚΛΑΔΟΥ :		129,962,537		558.84	1.98									
ΜΠΕΛΑ	JUMBO (ΚΟ)	129,962,537	1.19	558.84	1.98	K		4.30	3.55	21.13	0.670	0.75	0.59	2012

P/E		Μέγιστο / Προβλεπόμενο 2009 Dividend / Interim Dividend 2009	Μέγιστο / Προβλεπόμενο 2010 Dividend / Interim Dividend 2010	Μερισματοδόση Dividend Yield (%) ⁽¹⁴⁾	Διακρινόμενες Τιμών Σεπτεμβρίου Monthly Price in September		Διακρινόμενες Τιμών από 1/1/2012 Price Range since 1.1.2012		Αξία Συναλλαγών Value of Transactions ⁽⁹⁾	Συναλλαγές σε Τεμάχια Shares Transactions in Items ⁽⁷⁾ ^(*)	Αριθμός Πράξεων Number of Trades	Μηνιαία Εμπορευσιμότητα Monthly Marketability (%)	Securities ⁽¹¹⁾
πριν φόρων before tax	μετά φόρων after tax				Κατώτερη Low	Ανώτερη High	Κατώτερη Low	Ανώτερη High					
Industrial Suppliers													
379,914.94									2,637,644	1,996	4.26	: TOTAL OF SECTOR	
---	---	---	---	---	0.90	1.00	0.81	1.35	1,645.60	1,800	4	0.03	VOGIATZOGLOU SYSTEMS SA (CR)
9.3	12.0	---	0.02	4.50	0.30	0.41	0.28	0.41	19,532.93	55,364	77	0.23	GEN. COMMERCIAL & IND.SA (CR)
---	---	---	---	---	0.09	0.17	0.07	0.74	358,736.41	2,580,480	1,915	8.19	DIONIC (CR)
Distillers & Vintners													
4,435.12									34,783	91	0.08	: TOTAL OF SECTOR	
---	---	---	---	---	0.18	0.24	0.18	0.26	2,786.75	12,564	54	0.08	KTIMA KOSTAS LAZARIDIS SA (CR)
---	---	---	---	---	0.06	0.08	0.06	0.13	1,648.37	22,219	37	0.09	J.BOUTARIS & SON HOLD. SA (CB)
---	---	---	---	---	0.14	0.14	0.12	0.50	0.00	0	0	0.00	J.BOUTARIS & SON HOLD. (PB)
Soft Drinks													
39,780,423.65									2,716,820	12,392	0.74	: TOTAL OF SECTOR	
---	---	---	---	---	13.93	15.36	11.27	15.79	39,780,423.65	2,716,820	12,392	0.74	COCA - COLA HBC (CR)
Farming & Fishing													
510,609.69									1,304,764	2,171	0.60	: TOTAL OF SECTOR	
8.7	8.0	---	---	---	0.40	0.55	0.29	0.58	12,708.17	27,489	56	0.20	GALAXIDI S.A. (CR)
---	---	---	---	---	0.65	0.70	0.65	1.28	2,070.30	3,029	9	0.01	DIAS A/C (CR)
20.7	10.9	---	---	---	0.09	0.12	0.03	0.12	483.09	4,201	13	0.01	HELLENIC FISHFARMING SA (CR)
9.4	9.4	---	---	---	0.12	0.13	0.02	0.13	300.00	2,500	2	0.02	EUROHOLDINGS CAPITAL CORP (CR)
---	---	---	---	---	0.43	0.43	0.42	0.55	0.00	0	0	0.00	IPPOTOUR SA (CB)
---	---	---	---	---	0.23	0.34	0.20	0.45	4,950.70	17,505	44	0.25	KRE.KA SA (CR)
2.6	2.8	---	---	---	0.30	0.52	0.23	0.57	439,937.84	1,034,389	1,701	1.63	NIREFS SA (CR)
---	---	---	---	---	0.18	0.28	0.18	0.67	50,159.59	215,651	346	0.60	SELONDA AQUACULTURE SA (CR)
Food Products													
1,113,655.83									1,809,234	3,347	0.52	: TOTAL OF SECTOR	
---	13.6	---	---	---	0.75	0.95	0.50	1.07	501,806.78	584,299	1,161	1.59	HEL. SUGAR INDUSTRY SA (CB)
---	---	---	---	---	0.31	0.34	0.22	0.44	2,447.11	7,525	20	0.06	EVROFARMA SA (CR)
---	---	---	---	---	0.21	0.29	0.16	0.39	22,061.04	86,326	125	0.27	ELGEKA SA (CR)
14.8	31.4	---	---	---	0.11	0.14	0.11	0.48	592.61	4,815	10	0.01	ELBISCO S.A. (CB)
5.5	8.4	---	---	---	0.94	1.20	0.94	1.70	51,008.12	50,059	169	0.67	S.KANAKIS SA (CR)
---	---	---	---	---	0.14	0.14	0.14	0.14	0.00	0	0	0.00	CARDASSILARIS SA (CR)
3.0	3.4	---	---	---	0.55	0.60	0.55	0.99	1,567.90	2,840	4	0.04	MILLS KEPENOS (CR)
2.7	3.5	0.01	---	1.11	0.69	0.97	0.48	0.97	24,013.11	29,376	80	0.30	KARAMOLEGOS SA (CR)
63.3	---	---	---	---	0.28	0.46	0.20	0.90	267,025.57	696,444	1,326	2.36	KRETA FARM SA (CR)
9.1	10.0	---	---	---	0.68	0.90	0.52	0.90	130,471.90	158,428	261	0.48	KRI-KRI S.A. (CR)
4.4	5.9	---	---	---	1.40	1.58	1.12	1.62	99,146.97	67,435	97	0.44	LOULIS MILLS SA (CR)
---	---	---	---	---	0.50	0.60	0.43	0.70	4,808.12	8,802	29	0.04	NIKAS SA (CR)
---	---	---	---	---	0.05	0.10	0.04	0.13	7,856.30	110,149	55	0.26	NUTRIART (CR)
1.3	1.5	---	---	---	0.08	0.10	0.02	0.31	160.68	2,060	2	0.01	PERSEUS SA (CR)
1.7	2.4	---	---	---	0.90	1.16	0.90	1.16	649.00	616	7	0.01	FLOUR MILLS SARANTOPOULOS SA
---	---	---	---	---	0.67	0.68	0.42	0.78	40.62	60	1	0.00	CHATZIKRANIOTIS & SONS SA (CR)
Durable Household Products													
5,410,214.67									4,203,478	5,805	1.54	: TOTAL OF SECTOR	
---	---	---	---	---	0.05	0.08	0.05	0.14	3,247.27	50,015	81	0.06	G.E. DIMITRIOU (CR)
---	---	---	---	---	0.08	0.08	0.08	0.08	0.00	0	0	0.00	EMPORIKOS DESMOS SA (CR)
---	---	---	---	---	0.14	0.14	0.14	0.14	0.00	0	0	0.00	EMPORIKOS DESMOS SA (PR)
4.8	6.3	---	---	---	0.42	0.51	0.36	0.56	37,508.48	78,923	146	0.15	F.G. EUROPE S.A. (CR)
32.1	67.7	0.25	0.27	5.40	4.01	5.50	3.28	7.44	3,131.90	637	21	0.06	ZAMPA SA (CB)
---	---	---	---	---	0.02	0.02	0.02	0.06	0.00	0	0	0.00	SANYO HELLAS HOLD. (CR)
---	---	---	---	---	0.10	0.15	0.10	0.22	492.14	4,239	12	0.03	YALCO - CONSTANTINOU SA (CB)
---	---	---	---	---	0.87	1.64	0.63	1.80	5,365,834.88	4,069,664	5,545	7.98	FOURLIS (CR)
Furnishings													
46,126.13									506,922	201	0.54	: TOTAL OF SECTOR	
---	---	---	---	---	0.31	0.41	0.31	0.53	8,361.91	26,741	13	0.41	VARANGIS AVEPE S.A. (CR)
---	---	---	---	---	0.29	0.38	0.21	0.55	10,593.42	34,280	50	0.14	BIOKARPET S.A.(CR)
---	---	---	---	---	0.15	0.21	0.15	0.36	8,572.91	48,973	36	0.14	DROMEAS SA (CR)
---	---	---	---	---	0.04	0.08	0.04	0.16	18,597.89	396,928	102	1.41	SATO SA (CR)
Home Construction													
428,485.14									411,067	324	1.24	: TOTAL OF SECTOR	
---	---	---	---	---	1.16	1.33	0.76	1.68	428,485.14	411,067	324	1.24	TECHNICAL OLYMPIC SA (CR)
Toys													
14,627,175.45									3,964,923	7,646	3.05	: TOTAL OF SECTOR	
5.8	7.2	0.19	---	---	3.54	4.60	2.34	4.60	14,549,607.91	3,406,510	7,164	2.62	JUMBO SA (CR)

Σύμβολο ΟΑΣΗΣ OASHS Code	Χρεόγραφα (1)	Αριθμός Εισηγμένων Χρεογράφων Number of Listed Securities (^)	Ονομαστική Αξία Nominal Value	Χρημ/ική Αξία (Εκατ. Ευρώ) Market Capitalisation (Million Euro) (***)	% στη Συνολική Χρημ/ική Αξία% in Total Market Capitalisation	Κατηγορία - Category (\$)	No Σημείωσης - Note Nr	Τιμή Κλεισίματος Closing Price	Τιμή Κλεισίματος Πρ. Μηνός Previous Month Closing Price	% Μεταβολή Μηνός % Monthly Price Change	% Spread Μηνός % Monthly Spread	Κέρδη ανά Μετοχή Profits per Share	Έτος χρήσης Fiscal year	
		προ φόρων before tax	μετά φόρων after tax											
Ρουχισμός & Αξεσουάρ														
15 Τίτλοι-Stocks, ΣΥΝΟΛΟ ΚΛΑΔΟΥ :		404,083,011		79.56	0.28									
ΑΑΑΚ	ΤΡΙΑ ΑΛΦΑ (ΚΟ)	365,000	2.83	1.23	0.00	Δ		2.11	2.75	-23.27	---	---	2011	
ΑΑΑΠ	ΤΡΙΑ ΑΛΦΑ (ΠΟ)	245,000	2.83			Δ		1.89	1.20	57.50	---	---	2011	
ΑΛΣΙΝ	ALSINCO (ΚΟ)	5,025,000	0.3	1.51	0.01	Ε		0.300	0.300	0.00	---	---	2011	
ΒΑΡΝΗ	ΒΑΡΒΑΡΕΣΟΣ (ΚΑ)	10,305,079	1	0.82	0.00	Ε		0.080	0.360	-77.78	---	---	2011	
ΒΟΧ	FASHION BOX (ΚΟ)	8,593,750	0.3	11.17	0.04	Α	10	1.30	1.30	0.00	---	---	---	
ΔΟΥΡΟ	ΔΟΥΡΟΣ (ΚΟ)	3,961,300	1.28	3.31	0.01	Ε		0.835	0.835	0.00	---	---	2011	
ΕΛΒΕ	ΕΛΒΕ Α.Β.Ε.Ε. (ΚΟ)	13,230,000	0.3	6.62	0.02	Κ		0.500	0.609	-17.90	4.141	---	---	
ΕΛΥΦ	ΕΛΛΗΝΙΚΗ ΥΦΑΝΤΟΥΡΓΙΑ (ΚΟ)	13,692,227	1.47	3.83	0.01	Ε		0.280	0.260	7.69	---	---	2011	
ΕΛΦΚ	ΕΛΦΙΚΟ (ΚΟ)	4,492,190	0.78	0.11	0.00	Δ		0.024	0.024	0.00	---	---	2011	
ΕΝΚΩ	ΕΝΩΜΕΝΗ ΚΛΩΣΤΟΥΨΑΝΤΟΥΡΓΙΑ (ΚΟ)	89,616,200	0.3	4.48	0.02	Α	10	0.050	0.050	0.00	---	---	---	
ΕΠΛΚ	ΕΠΙΛΕΚΤΟΣ (ΚΟ)	52,067,296	0.3	19.26	0.07	Κ		0.370	0.397	-6.80	5.336	---	2012	
ΚΩΝΚ	ΚΩΝΑΤΕΞ (ΚΟ)	20,663,047	1.2	1.45	0.01	Α	10	0.040	0.040	0.00	---	---	---	
ΚΩΝΠ	ΚΩΝΑΤΕΞ (ΠΟ)	7,840,373	1.2			Α	10	0.080	0.080	0.00	---	---	---	
ΛΑΝΑΚ	ΛΑΝΑΚΑΜ (ΚΟ)	5,939,268	0.62	3.93	0.01	Κ		0.661	0.661	0.00	0.022	---	2011	
ΜΑΞΙΜ	ΜΑΞΙΜ ΠΕΡΤΣΙΔΙΑΣ (ΚΑ)	15,015,000	1.6	1.50	0.01	Α	10	0.100	0.100	0.00	---	---	---	
ΜΙΝ	ΜΙΝΕΡΒΑ (ΚΑ)	6,200,000	0.5	2.11	0.01	Κ		0.340	0.400	-15.00	11.329	---	2011	
ΜΟΥΖΚ	ΜΟΥΖΑΚΗΣ (ΚΑ)	32,188,050	1.04	7.02	0.02	Κ		0.218	0.266	-18.05	9.192	---	2011	
ΝΑΥΠ	ΚΩΣΤΑΣ ΝΑΥΠΑΚΤΟΥ (ΚΑ)	11,510,102	0.89	3.89	0.01	Κ		0.338	0.356	-5.06	6.520	---	2011	
ΤΕΕΤ	ΤΕΞΑΓΡΕΤ (ΚΟ)	13,920,000	0.32	1.11	0.00	Α	10	0.080	0.080	0.00	---	---	---	
ΦΙΕΡ	ΦΙΕΡΑΤΕΞ (ΚΟ)	10,203,575	0.73	1.58	0.01	Κ		0.155	0.321	-51.71	-0.932	---	2011	
ΦΙΝΤΟ	ΦΙΝΤΕΠΟΡΤ (ΚΟ)	7,326,648	1	2.40	0.01	Α	10	0.328	0.328	0.00	---	---	---	
ΧΑΤΖΚ	ΧΑΤΖΗΔΑΝΝΟΥ (ΚΟ)	71,683,906	0.4	2.22	0.01	Κ		0.031	0.043	-27.91	2.247	---	2011	
Υποδήματα														
0 Τίτλοι-Stocks, ΣΥΝΟΛΟ ΚΛΑΔΟΥ :		23,059,688		.74	0.00									
ΡΙΝΤΕ	RIDENCO (ΚΟ)	23,059,688	0.66	0.74	0.00	Α	10	0.032	0.032	0.00	---	---	---	
Είδη Προσωπικής Φροντίδας														
4 Τίτλοι-Stocks, ΣΥΝΟΛΟ ΚΛΑΔΟΥ :		105,958,359		176.98	0.63									
ΚΟΡΡΕΣ	ΚΟΡΡΕΣ (ΚΟ)	13,450,000	0.39	45.73	0.16	Κ		3.40	3.30	3.03	4.968	---	2011	
ΠΑΠ	ΠΑΠΟΥΣΑΝΗΣ (ΚΟ)	50,797,369	0.31	23.11	0.08	Κ		0.455	0.513	-11.31	11.088	---	2011	
ΡΙΛΚΕ	ΡΙΛΚΕΝ (ΚΟ)	3,360,050	2	12.26	0.04	Χ		3.65	3.65	0.00	0.36	0.21	2011	
ΣΑΡ	ΣΑΡΑΝΤΗΣ ΓΡ. (ΚΟ)	38,350,940	1.54	95.88	0.34	Κ		2.50	2.14	16.82	2.469	0.54	0.53	2011
Καπνός														
1 Τίτλοι-Stocks, ΣΥΝΟΛΟ ΚΛΑΔΟΥ :		2,760,000		303.6	1.08									
ΚΑΡΕΛ	ΚΑΡΕΛΙΑ (ΚΑ)	2,760,000	7.7	303.60	1.08	Χ		110.00	110.05	-0.05	---	17.20	13.67	2011
Ιατρικές Υπηρεσίες														
5 Τίτλοι-Stocks, ΣΥΝΟΛΟ ΚΛΑΔΟΥ :		498,556,438		168.79	0.60									
ΑΧΟΝ	ΑΧΟΝ ΣΥΜΜΕΤΟΧΩΝ (ΚΟ)	20,255,805	0.3	1.76	0.01	Ε		0.087	0.085	2.35	---	---	2011	
ΕΥΡΟΜ	EUROMEDICA (ΚΟ)	21,820,410	0.8	10.89	0.04	Ε		0.499	0.490	1.84	---	---	2011	
ΙΑΣΩ	ΙΑΣΩ (ΚΟ)	53,155,053	0.44	37.74	0.13	Κ		0.710	0.544	30.51	5.452	0.20	0.16	2011
ΙΑΤΡ	ΙΑΤΡΙΚΟ ΑΘΗΝΩΝ (ΚΟ)	86,735,980	0.31	34.78	0.12	Κ		0.401	0.279	43.73	4.467	---	2011	
ΠΡΑΕΚ	ΠΡΑΞΙΤΕΛΕΙΟ (ΚΟ)	9,550,386	0.5	4.43	0.02	Α	10	0.390	0.390	0.00	---	---	---	
ΠΡΑΞΠ	ΠΡΑΞΙΤΕΛΕΙΟ (ΠΟ)	1,306,368	0.5			Α	10	0.540	0.540	0.00	---	---	---	
ΥΓΕΙΑ	ΥΓΕΙΑ (ΚΟ)	305,732,436	0.41	79.18	0.28	Κ		0.259	0.179	44.69	2.129	---	2011	
Ιατρικός Εξοπλισμός														
1 Τίτλοι-Stocks, ΣΥΝΟΛΟ ΚΛΑΔΟΥ :		4,178,856		2.67	0.01									
ΜΕΝΤΙ	MEDICON ΕΛΛΑΣ (ΚΟ)	4,178,856	1.58	2.67	0.01	Κ		0.640	0.867	-26.18	12.431	---	2011	
Φαρμακευτικά Προϊόντα														
1 Τίτλοι-Stocks, ΣΥΝΟΛΟ ΚΛΑΔΟΥ :		100,111,041		7.32	0.03									
ΑΛΑΠΣ	ΑΛΑΡΠΙΣ (ΚΟ)	49,030,011	0.3	2.01	0.01	Α	10	0.041	0.041	0.00	---	---	---	
ΛΑΒΙ	ΛΑΒΙΦΑΡΜ (ΚΟ)	51,081,030	1	5.31	0.02	Ε		0.104	0.107	-2.80	---	---	2011	
Λιανικό & Χονδρικό Εμπόριο Τροφίμων														
0 Τίτλοι-Stocks, ΣΥΝΟΛΟ ΚΛΑΔΟΥ :		28,468,777		2.28	0.01									
ΑΤΛΑ	ΑΤΛΑΝΤΙΚ (ΚΟ)	28,468,777	0.92	2.28	0.01	Α	10	0.080	0.080	0.00	---	---	---	
Εμπόριο Ενδυμάτων														
1 Τίτλοι-Stocks, ΣΥΝΟΛΟ ΚΛΑΔΟΥ :		26,262,660		1.39	0.00									
ΣΠΡΙ	SPRIDER STORES (ΚΟ)	26,262,660	0.9	1.39	0.00	Ε		0.053	0.033	60.61	---	---	2011	
Οικιακός Εξοπλισμός														
1 Τίτλοι-Stocks, ΣΥΝΟΛΟ ΚΛΑΔΟΥ :		5,750,000		2.76	0.01									
ΗΛΕΑΘ	ΗΛΕΚΤΡΟΝΙΚΗ ΑΘΗΝΩΝ (ΚΟ)	5,750,000	0.3	2.76	0.01	Ε		0.480	0.480	0.00	---	---	2012	
Εξειδικευμένο Λιανικό Εμπόριο														
6 Τίτλοι-Stocks, ΣΥΝΟΛΟ ΚΛΑΔΟΥ :		171,474,490		648.84	2.30									
ΑΣΚΟ	A.S. COMPANY (ΚΟ)	21,876,700	0.38	6.39	0.02	Κ		0.292	0.210	39.05	7.955	0.05	0.03	2011
ΙΚΟΝΑ	ΕΙΚΟΝΑ - ΗΧΟΣ (ΚΟ)	20,860,000	0.3	1.50	0.01	Α	10	0.072	0.072	0.00	---	---	---	

P/E		Μέγιστο / Προεργασία 2009 Dividend / Interim Dividend 2009	Μέγιστο / Προεργασία 2010 Dividend / Interim Dividend 2010	Μερισματοδόση Dividend Yield (%) ⁽¹⁴⁾	Διακυμάνσεις Τιμών Σεπτεμβρίου Monthly Price in September		Διακυμάνσεις Τιμών από 1/1/2012 Price Range since 1.1.2012		Αξία Συναλλαγών Value of Transactions ⁽⁹⁾	Συναλλαγές σε Τιμάκια Shares Transactions in Items ⁽⁷⁾ (¹)	Αριθμός Πράξεων Number of Trades	Μηνιαία Εμπορευσιμότητα Monthly Marketability (%)	Securities ⁽¹¹⁾
πριν φόρων before tax	μετά φόρων after tax				Κατώτερη Low	Ανώτερη High	Κατώτερη Low	Ανώτερη High					
Clothing & Accessories													
223,862.00									1,523,273	1,693	0.38	: TOTAL OF SECTOR	
---	---	---	---	---	2.11	2.75	2.10	9.95	1,252.87	569	13	0.16	TRIA ALFA SA (CR)
---	---	---	---	---	0.96	1.89	0.96	4.71	401.30	300	13	0.12	TRIA ALFA SA (PR)
---	---	---	---	---	0.30	0.30	0.21	0.34	0.00	0	0	0.00	AL SINCO S.A (CR)
---	---	---	---	---	0.06	0.36	0.06	0.54	6,171.55	48,108	54	0.47	VARVARESSOS SA (CB)
---	---	---	---	---	1.30	1.30	1.30	1.35	0.00	0	0	0.00	FASHION BOX (CR)
---	---	---	---	---	0.84	0.84	0.30	0.84	4.18	5	1	0.00	DUROS SA (CR)
---	---	---	---	---	0.44	0.80	0.38	0.80	57,094.10	110,498	354	0.84	ELVE SA (CR)
---	---	---	---	---	0.23	0.29	0.15	0.30	6,558.29	24,384	24	0.18	HELLENIC FABRICS SA (CR)
---	---	---	---	---	0.02	0.02	0.02	0.22	12.00	500	1	0.01	ELFICO SA (CR)
---	---	---	---	---	0.05	0.05	0.05	0.05	0.00	0	0	0.00	UNITED TEXTILES (CR)
---	---	---	---	---	0.34	0.42	0.32	0.60	77,992.28	206,435	737	0.40	SELECTED TEXT. IND. ASSOC (CR)
---	---	---	---	---	0.04	0.04	0.04	0.04	0.00	0	0	0.00	KLONATEX SA (CR)
---	---	---	---	---	0.08	0.08	0.08	0.08	0.00	0	0	0.00	KLONATEX SA (PR)
---	---	---	---	---	0.66	0.66	0.45	0.66	0.00	0	0	0.00	LANAKAM SA (CR)
---	---	---	---	---	0.10	0.10	0.10	0.10	0.00	0	0	0.00	MAXIM C.M. PERTSINIDIS SA (CB)
---	---	---	---	---	0.32	0.42	0.32	1.19	25,098.84	62,294	69	1.00	MINERVA KNITWEAR SA (CB)
---	---	---	---	---	0.18	0.27	0.17	0.28	8,406.26	39,011	67	0.12	EL. D. MOUZAKIS SA (CB)
---	---	---	---	---	0.29	0.36	0.23	0.41	5,483.31	17,039	23	0.15	NAPFAKTOS TEXTILE IND. SA (CB)
---	---	---	---	---	0.08	0.08	0.08	0.08	0.00	0	0	0.00	TEXAPRET SA (CR)
---	---	---	---	---	0.16	0.32	0.07	0.40	1,225.00	6,330	14	0.06	FIERATEX SA (CR)
---	---	---	---	---	0.33	0.33	0.19	0.34	0.00	0	0	0.00	FINTEXPORT SA (CR)
---	---	---	---	---	0.03	0.04	0.03	0.08	34,162.02	1,007,800	323	1.41	XATZIOANNOU (CR)
Footwear													
0.00									0	0	0.00	: TOTAL OF SECTOR	
---	---	---	---	---	0.03	0.03	0.02	0.04	0.00	0	0	0.00	RIDENCO SA (CR)
Personal Products													
1,275,024.19									459,735	1,150	0.43	: TOTAL OF SECTOR	
---	---	---	---	---	3.20	3.68	2.76	4.09	101,551.61	29,884	284	0.22	KORRES (CR)
---	---	---	---	---	0.46	0.51	0.35	0.70	853.09	1,707	3	0.00	PAPOUTSANIS (CR)
10.2	17.8	---	0.11	3.01	3.65	3.65	3.30	3.67	370,201.25	101,425	15	3.02	RILKEN SA (CR)
4.6	4.7	---	---	---	2.14	2.70	1.20	2.70	802,418.24	326,719	848	0.85	GR. SARANTIS SA (CR)
Tobacco													
81,668.75									747	33	0.03	: TOTAL OF SECTOR	
6.4	8.0	6.33	7.60	6.91	101.00	111.00	74.00	120.00	81,668.75	747	33	0.03	KARELIA TOBACCO CO. SA (CB)
Health Care Providers													
787,801.07									2,835,507	3,052	0.57	: TOTAL OF SECTOR	
---	---	---	---	---	0.06	0.10	0.06	0.18	8,072.11	86,740	83	0.43	AXON HOLDING SA (CR)
---	---	---	---	---	0.45	0.50	0.31	0.64	11,715.01	24,890	15	0.11	EUROMEDICA SA (CR)
3.5	4.5	---	---	---	0.50	0.75	0.49	0.84	111,121.83	173,740	424	0.33	IASO SA (CR)
---	---	---	---	---	0.26	0.48	0.17	0.48	178,099.81	478,303	648	0.55	ATHENS MEDICAL CENTER SA (CR)
---	---	---	---	---	0.39	0.39	0.39	0.39	0.00	0	0	0.00	PRAXITELIO SA (CR)
---	---	---	---	---	0.54	0.54	0.54	0.54	0.00	0	0	0.00	PRAXITELIO SA (PR)
---	---	---	---	---	0.16	0.29	0.13	0.35	478,792.31	2,071,834	1,882	0.68	HYGEIA SA (CR)
Medical Equipment													
12,373.83									20,402	122	0.49	: TOTAL OF SECTOR	
---	---	0.22	---	---	0.52	0.87	0.52	2.70	12,373.83	20,402	122	0.49	MEDICON S.A (CR)
Pharmaceuticals													
108,536.73									1,054,513	200	1.05	: TOTAL OF SECTOR	
---	---	---	---	---	0.04	0.04	0.03	0.15	0.00	0	0	0.00	ALAPIS (CR)
---	---	---	---	---	0.09	0.12	0.09	0.27	108,536.73	1,054,513	200	2.06	LAVIPHARM SA (CR)
Food Retailers & Wholesalers													
0.00									0	0	0.00	: TOTAL OF SECTOR	
---	---	---	---	---	0.08	0.08	0.08	0.08	0.00	0	0	0.00	ATLANTIC SA (CR)
Apparel Retailers													
8,373.67									162,373	113	0.62	: TOTAL OF SECTOR	
---	---	---	---	---	0.04	0.07	0.03	0.17	8,373.67	162,373	113	0.62	SPRIDER STORES (CR)
Home Improvement Retailers													
92.16									192	1	0.00	: TOTAL OF SECTOR	
---	---	---	---	---	0.48	0.48	0.41	0.81	92.16	192	1	0.00	ELECTRONIKI ATHINON SA (CR)
Specialty Retailers													
15,675,535.86									3,665,158	8,090	2.14	: TOTAL OF SECTOR	
6.5	9.5	---	---	---	0.21	0.29	0.18	0.35	440,896.54	1,594,739	417	7.29	AS COMPANY SA (CR)
---	---	---	---	---	0.07	0.07	0.07	0.07	0.00	0	0	0.00	IKONA - IHOS SA (CR)

Σύμβολο ΟΑΣΗΣ OASHS Code	Χρεόγραφο (1)	Αριθμός Εισηγμένων Χρεογράφων Number of Listed Securities (^)	Ονομαστική Αξία Nominal Value	Χρημ/ική Αξία (Εκατ. Ευρώ) Market Capitalisation (Million Euro) (***)	% στη Συνολική Χρημ/ική Αξία% in Total Market Capitalisation	Κατηγορία - Category (\$)	No Σημείωσης - Note Nr	Τιμή Κλεισίματος Closing Price	Τιμή Κλεισίματος Πρ. Μηνός Previous Month Closing Price	% Μεταβολή Μηνώς % Monthly Price Change	% Spread Μηνός % Monthly Spread	Κέρδη ανά Μετοχή Profits per Share		Έτος χρήσης Fiscal year
		προ φόρων before tax	μετά φόρων after tax											
Εξειδικευμένο Λιανικό Εμπόριο (Συνέχεια)														
ΜΛΑΝΤ	MICROLAND COMPUTERS (ΚΟ)	13,555,100	1	8.68	0.03	A	10	0.640	0.640	0.00	---	---	---	---
ΜΟΤΟ	ΜΟΤΟΔΥΝΑΜΙΚΗ (ΚΟ)	11,700,000	0.59	5.27	0.02	K		0.450	0.432	4.17	4.720	---	---	2011
ΝΑΚΑΣ	ΝΑΚΑΣ ΜΟΥΣΙΚΗ (ΚΟ)	6,340,000	0.6	2.85	0.01	K		0.450	0.672	-33.04	11.582	---	---	2011
ΡΕΒΟΛΑ	ΡΕΒΟΛΑ (ΚΟ)	22,280,000	0.3	10.61	0.04	K		0.476	0.375	26.93	4.765	0.02	0.02	2011
ΣΦΑ	ΣΦΑΚΙΑΝΑΚΗΣ (ΚΟ)	7,914,480	2.5	6.33	0.02	E		0.800	1.00	-20.00	---	---	---	2011
ΦΦΓΚΡΠ	ΚΑΕ (ΚΟ)	66,948,210	0.3	607.22	2.15	K		9.07	6.20	46.29	0.736	---	---	2011
Τηλεόραση & Ψυχαγωγία														
2 Τίτλοι-Stocks, ΣΥΝΟΛΟ ΚΛΑΔΟΥ :		103,853,964		38.2	0.14									
ΑΒΕ	ΑΥΔΙΟΝΟΙΣΙΑΛ (ΚΟ)	45,457,464	0.7	1.68	0.01	K		0.037	0.040	-7.50	5.122	---	---	2011
ΑΛΤΕΡ	ΕΛΕΥΘΕΡΗ ΤΗΛΕΟΡΑΣΗ (ΚΟ)	8,000,000	1	6.08	0.02	A	10	0.760	0.760	0.00	---	---	---	2011
ΤΗΛΕΤ	ΤΗΛΕΤΥΠΟΣ (ΚΟ)	50,396,500	0.3	30.44	0.11	E		0.604	0.450	34.22	---	---	---	2011
Διαφήμιση														
0 Τίτλοι-Stocks, ΣΥΝΟΛΟ ΚΛΑΔΟΥ :		21,382,067		2.57	0.01									
ΑΤΕΡΜ	ΑΤΕΡΜΩΝ (ΚΟ)	21,382,067	0.3	2.57	0.01	A	10	0.120	0.120	0.00	---	---	---	2011
Εκδόσεις														
7 Τίτλοι-Stocks, ΣΥΝΟΛΟ ΚΛΑΔΟΥ :		144,791,069		43.94	0.16									
ΑΤΕΚ	ΑΤΤΙΚΕΣ ΕΚΔΟΣΕΙΣ (ΚΟ)	15,300,000	0.3	7.34	0.03	X		0.480	0.518	-7.34	---	0.04	0.00	2011
ΔΟΛ	ΔΟΛ (ΚΟ)	10,375,000	0.3	14.42	0.05	E		1.39	1.39	0.00	---	---	---	2011
ΚΑΘΗ	ΚΑΘΗΜΕΡΙΝΗ (ΚΟ)	17,000,000	0.6	8.50	0.03	K		0.500	0.367	36.24	8.523	---	---	2011
ΛΙΒΑΝ	ΛΙΒΑΝΗ ΕΚΔΟΤ. ΟΡΓ. (ΚΟ)	7,734,375	1	1.53	0.01	K		0.198	0.232	-14.66	10.011	---	---	2011
ΝΑΥΤ	ΝΑΥΤΕΜΠΟΡΙΚΗ (ΚΟ)	23,935,280	0.3	5.22	0.02	K		0.218	0.256	-14.84	13.696	---	---	2011
ΠΗΓΑΣ	ΠΗΓΑΣΟΣ ΕΚΔΟΤΙΚΗ Α.Ε. (ΚΟ)	9,375,000	0.3	2.59	0.01	E		0.276	0.276	0.00	---	---	---	2011
ΤΕΓΟ	ΤΕΓΟΠΟΥΛΟΣ Χ.Κ. (ΚΟ)	54,547,634	0.5	2.07	0.01	A	10	0.038	0.038	0.00	---	---	---	2011
ΤΕΚΩ	ΤΕΧΝΙΚΕΣ ΕΚΔΟΣΕΙΣ (ΚΟ)	6,523,780	0.53	2.26	0.01	E		0.347	0.347	0.00	---	---	---	2011
Τυχερά Παιχνίδια														
3 Τίτλοι-Stocks, ΣΥΝΟΛΟ ΚΛΑΔΟΥ :		684,509,025		1,505.75	5.34									
ΑΒΕΝΙΡ	ΑΒΕΝΙΡ Α.Ε. (ΚΟ)	105,423,498	0.51	4.85	0.02	A	10	0.046	0.046	0.00	---	---	---	2011
ΙΝΑΟΤ	ΙΝΤΡΑΟΤ (ΚΟ)	158,961,721	0.3	209.83	0.74	K		1.32	0.925	42.70	0.921	0.04	0.01	2011
ΟΠΑΠ	ΟΠΑΠ (ΚΟ)	319,000,000	0.3	1,276.00	4.53	K		4.00	5.54	-27.80	0.239	2.20	1.70	2011
ΣΕΝΤΡ	CENTRIC ΣΥΜΜΕΤΟΧΩΝ (ΚΟ)	101,123,806	0.36	15.07	0.05	K		0.149	0.110	35.45	4.689	---	---	2011
Ξενοδοχεία														
4 Τίτλοι-Stocks, ΣΥΝΟΛΟ ΚΛΑΔΟΥ :		107,087,190		839.44	2.98									
ΑΣΤΗΡ	ΑΣΤΗΡ ΠΑΛΑΣ (ΚΟ)	63,900,000	3	230.04	0.82	X		3.60	3.34	7.78	---	---	---	2011
ΙΟΝΑ	ΙΟΝΙΚΗ ΞΕΝΟΔΟΧΕΙΑΚΗ (ΚΟ)	13,404,440	8.63	187.66	0.67	X		14.00	14.00	0.00	---	---	---	2011
ΛΑΜΦΑ	ΛΑΜΦΑ (ΚΟ)	21,364,000	1.12	362.97	1.29	X		16.99	16.77	1.31	---	---	---	2011
ΠΡΕΣΤ	ΓΕΚΕ (ΚΑ)	8,418,750	0.3	58.76	0.21	X		6.98	8.72	-19.95	---	0.80	0.64	2011
Εστίαση														
1 Τίτλοι-Stocks, ΣΥΝΟΛΟ ΚΛΑΔΟΥ :		14,610,750		17.53	0.06									
ΟΛΚΑΤ	OLYMPIC CATERING (ΚΟ)	14,610,750	0.3	17.53	0.06	E		1.20	1.50	-20.00	---	---	---	2011
Ταξίδια & Τουρισμός														
8 Τίτλοι-Stocks, ΣΥΝΟΛΟ ΚΛΑΔΟΥ :		835,809,172		258.05	0.92									
ΑΝΕΚ	ΑΝΕΚ (ΚΟ)	185,373,016	0.3	16.17	0.06	K		0.077	0.079	-2.53	4.827	---	---	2011
ΑΝΕΠ	ΑΝΕΚ (ΠΟ `90)	312,163	0.3			K		1.79	1.79	0.00	10.945	---	---	2011
ΑΝΕΠΟ	ΑΝΕΚ (ΠΟ `96)	2,969,713	0.3			K		0.450	0.450	0.00	15.108	---	---	2011
ΑΤΤΙΚΑ	ΑΤΤΙΚΑ ΣΥΜΜΕΤΟΧΩΝ (ΚΟ)	191,660,320	0.3	23.00	0.08	X		0.120	0.163	-26.38	---	---	---	2011
ΚΥΡΙΟ	ΚΥΡΙΑΚΟΥΛΗΣ (ΚΟ)	7,595,160	0.6	4.15	0.01	K		0.547	0.462	18.40	10.065	0.01	0.01	2011
ΜΙΝΩΑ	ΜΙΝΩΙΚΕΣ ΓΡΑΜΜΕΣ ΑΝΕ (ΚΟ)	70,926,000	2.25	143.98	0.51	X		2.03	2.00	1.50	---	---	---	2011
ΝΕΛ	ΝΕΛ (ΚΟ)	340,612,800	0.3	29.29	0.10	E		0.086	0.029	196.55	---	---	---	2011
ΟΤΟΕΛ	AUTOHELLAS (ΚΟ)	36,360,000	0.32	41.45	0.15	K		1.14	1.16	-1.72	3.360	0.28	0.27	2011
Υπηρεσίες Ηλεκτρονικών Υπολογιστών														
8 Τίτλοι-Stocks, ΣΥΝΟΛΟ ΚΛΑΔΟΥ :		358,336,538		67.14	0.24									
ΑΓΚΡΙ	ΑΛΦΑ ΓΚΡΪΣΙΝ Α.Ε. (ΚΟ)	14,870,100	0.4	4.46	0.02	E		0.300	0.300	0.00	---	---	---	2011
ΑΛΤΕΚ	ALTEC (ΚΟ)	215,246,452	0.3	6.24	0.02	E		0.029	0.023	26.09	---	---	---	2011
ΒΥΤΕ	BYTE COMPUTER (ΚΟ)	15,816,009	0.3	5.28	0.02	K		0.334	0.310	7.74	4.388	---	---	2011
ΚΟΥΑΛ	QUALITY & RELIABILITY (ΚΟ)	6,836,280	1.88	2.39	0.01	K		0.350	0.397	-11.84	9.972	---	---	2011
ΚΟΥΣ	QUEST ΣΥΜΜΕΤΟΧΩΝ (ΚΟ)	48,069,201	0.4	35.76	0.13	K		0.744	0.690	7.83	4.455	---	---	2011
ΛΟΓΟΣ	LOGISMOS (ΚΟ)	4,740,000	0.86	3.31	0.01	K		0.699	0.240	191.25	29.371	0.02	0.01	2011
ΠΡΟΦ	PROFILE (ΚΟ)	11,812,193	0.45	6.25	0.02	K		0.529	0.407	29.98	4.332	0.02	0.00	2011
ΠΕΥΣΤ	PC SYSTEMS (ΚΟ)	40,946,303	0.36	3.44	0.01	E		0.084	0.130	-35.38	---	---	---	2011
Διαδίκτυο														
1 Τίτλοι-Stocks, ΣΥΝΟΛΟ ΚΛΑΔΟΥ :		155,431,324		10.72	0.04									
ΦΟΡΘ	FORTHNET (ΚΟ)	155,431,324	1.18	10.72	0.04	E		0.069	0.051	35.29	---	---	---	2011

P/E	Μέγιστο / Προβλεπόμενο 2009 Dividend / Interim Dividend 2009	Μέγιστο / Προβλεπόμενο 2010 Dividend / Interim Dividend 2010	Μερισματοδόση Dividend Yield (%) (1-9)	Διακυμάνσεις Τιμών Σεπτεμβρίου Monthly Price in September		Διακυμάνσεις Τιμών από 1/1/2012 Price Range since 1.1.2012		Αξία Συναλλαγών Value of Transactions (9)	Συναλλαγές σε Τεμάχια Shares Transactions in Items (7) (1)	Αριθμός Πράξεων Number of Trades	Μηνιαία Εμπορευσιμότητα Monthly Marketability (%)	Securities (11)	
				Κατώτερη Low	Ανώτερη High	Κατώτερη Low	Ανώτερη High						
πριν φόρων before tax	μετά φόρων after tax												
(Continued)													
Specialty Retailers													
---	---	---	---	0.64	0.64	0.64	0.64	0.00	0	0	0.00	MICROLAND COMPUTERS SA (CR)	
---	---	---	---	0.36	0.47	0.20	0.51	777.66	1,890	20	0.02	MOTODYNAMICS S.A. (CR)	
---	---	---	---	0.44	0.67	0.44	1.13	2,268.51	4,832	17	0.08	NAKAS MUSIC	
22.7	31.2	0.03	---	0.35	0.52	0.30	0.56	57,040.05	133,928	284	0.60	REVOIL (CR)	
---	---	---	---	0.80	1.31	0.60	1.31	11,799.00	10,831	25	0.14	SFAKIANAKIS SA (CR)	
---	---	---	---	6.18	9.19	3.18	9.19	15,162,754.10	1,918,938	7,327	2.87	HELL. DUTY FREE SHOPS SA (CR)	
Broadcasting & Entertainment													
								11,886.68		240,444	290	0.23	: TOTAL OF SECTOR
---	---	---	---	0.03	0.05	0.03	0.25	9,406.65	235,036	261	0.52	AUDIO VISUAL ENTERPRISES (CR)	
---	---	---	---	0.76	0.76	0.76	0.76	0.00	0	0	0.00	ELEFTHERI TILEORASI SA (CR)	
---	---	---	---	0.40	0.60	0.13	1.03	2,480.03	5,408	29	0.01	TELETIPOS SA (CR)	
Media Agencies													
								0.00		0	0	0.00	: TOTAL OF SECTOR
---	---	---	---	0.12	0.12	0.12	0.12	0.00	0	0	0.00	ATERMON (CR)	
Publishing													
								60,976.60		118,916	311	0.08	: TOTAL OF SECTOR
11.1	**	---	---	0.48	0.52	0.36	1.90	3,159.20	6,170	8	0.04	ATTICA PUBLICATIONS SA (CR)	
---	---	---	---	1.39	1.39	0.74	1.66	34,873.71	25,089	87	0.24	DOL SA (CR)	
---	---	---	---	0.33	0.50	0.33	3.00	7,114.11	16,747	53	0.10	KATHIMERINI SA (CR)	
---	---	---	---	0.20	0.28	0.15	0.33	6,355.70	27,044	64	0.35	LIVANIS SA (CR)	
---	---	---	---	0.18	0.27	0.17	0.33	9,009.89	42,231	63	0.18	NAYTEMPORIKI PUBLISHING SA(CR)	
---	---	---	---	0.28	0.28	0.13	3.80	401.53	1,455	34	0.02	PEGASUS PUBLISHING S.A. (CR)	
---	---	---	---	0.04	0.04	0.03	0.09	0.00	0	0	0.00	CH.TEGOPOULOS PUBL. SA (CR)	
---	---	---	---	0.35	0.35	0.02	0.35	62.46	180	2	0.00	TECHNICAL PUBLICATIONS SA (CR)	
Gambling													
								254,672,532.63		61,486,944	85,129	8.98	: TOTAL OF SECTOR
---	---	---	---	0.05	0.05	0.02	0.14	0.00	0	0	0.00	AVENIR S.A. (CR)	
34.3	**	---	---	0.27	0.91	1.45	1.45	17,377,979.59	14,345,179	11,622	9.02	INTRALOT (CR)	
1.8	2.4	1.42	0.72	18.00	3.77	6.77	3.50	237,278,864.07	47,034,964	73,380	14.74	OPAP (CR)	
---	---	---	---	0.11	0.16	0.08	0.22	93,256.51	665,214	609	0.66	CENTRIC HOLDINGS (CR)	
Hotels													
								342,725.92		86,317	623	0.08	: TOTAL OF SECTOR
---	---	---	---	3.26	3.68	1.31	3.80	278,681.27	81,823	556	0.13	ASTIR PALACE SA (CR)	
---	---	---	---	14.00	14.00	14.00	14.50	25,200.00	1,800	7	0.01	IONIAN HOTELS SA (CR)	
---	---	---	---	16.60	16.99	14.11	17.30	34,267.38	2,038	39	0.01	LAMPSPA HOTEL SA (CR)	
8.7	11.0	---	0.15	2.15	6.96	8.72	4.42	4,577.27	656	21	0.01	GEKE SA (CB)	
Restaurants & Bars													
								1,239.00		1,000	6	0.01	: TOTAL OF SECTOR
---	---	---	---	1.20	1.50	0.50	2.73	1,239.00	1,000	6	0.01	OLYMPIC CATERING SA (CR)	
Travel & Tourism													
								426,284.65		1,230,884	1,011	0.15	: TOTAL OF SECTOR
---	---	---	---	0.07	0.09	0.07	0.12	47,490.92	621,212	367	0.34	ANEK LINES SA (CR)	
---	---	---	---	1.79	1.79	1.20	2.37	62.65	35	1	0.01	ANEK LINES SA (PR, issue '90)	
---	---	---	---	0.45	0.45	0.45	0.70	150.75	335	1	0.01	ANEK LINES SA (PR, issue '96)	
---	---	---	---	0.12	0.18	0.12	0.39	1,705.76	10,834	49	0.01	ATTICA HOLDINGS (CR)	
41.5	41.5	---	---	0.49	0.55	0.24	0.62	1,910.53	3,605	18	0.05	KIRIAKOULIS SHIPPING SA (CR)	
---	---	---	---	1.76	2.10	1.60	2.46	66,177.70	33,054	98	0.05	MINOAN LINES SA (CR)	
---	---	---	---	0.03	0.09	0.03	0.09	22,624.91	317,434	156	0.09	NEL SA (CR)	
4.0	4.3	---	0.15	13.16	1.12	1.22	0.80	286,161.43	244,375	321	0.67	AUTOHELLAS SA (CR)	
Computer Services													
								405,046.38		1,068,386	1,503	0.30	: TOTAL OF SECTOR
---	---	---	---	0.30	0.30	0.24	0.35	0.00	0	0	0.00	ALPHA GRISSIN S.A. (CR)	
---	---	---	---	0.02	0.04	0.02	0.07	8,806.95	288,173	138	0.13	ALTEC SA (CR)	
---	---	---	---	0.31	0.39	0.18	0.43	8,234.03	24,060	111	0.15	BYTE COMPUTER SA (CR)	
---	---	---	---	0.29	0.40	0.29	0.58	2,961.86	7,738	19	0.11	QUALITY & RELIABILITY SA (CR)	
---	---	---	---	0.66	0.80	0.53	0.80	112,567.17	154,109	366	0.32	QUEST HOLDINGS (CR)	
37.2	81.1	---	---	0.24	0.73	0.19	0.73	3,922.34	12,060	32	0.25	LOGISMOS S.A. (CR)	
32.3	**	---	---	0.39	0.55	0.19	0.64	266,938.36	565,651	811	4.79	PROFILE SA (CR)	
---	---	---	---	0.07	0.13	0.04	0.13	1,615.67	16,595	26	0.04	PC SYSTEMS SA (CR)	
Internet													
								74,813.74		1,383,417	310	0.89	: TOTAL OF SECTOR
---	---	---	---	0.04	0.08	0.04	0.15	74,813.74	1,383,417	310	0.89	Forthnet (CR)	

Σύμβολο ΟΑΣΗΣ OASHS Code	Χρεόγραφα (1)	Αριθμός Εισηγμένων Χρεογράφων Number of Listed Securities (^)	Ονομαστική Αξία Nominal Value	Χρημ./κή Αξία (Εκατ. Ευρώ) Market Capitalisation (Million Euro) (***)	% στη Συνολική Χρημ./κή Αξία% in Total Market Capitalisation	Κατηγορία - Category (\$)	No Σημείωσης - Note Nr	Τιμή Κλεισίματος Closing Price	Τιμή Κλεισίματος Πρ. Μήνα Previous Month Closing Price	% Μεταβολή Μηνώς % Monthly Price Change	% Spread Μηνός % Monthly Spread	Κέρδη ανά Μετοχή Profits per Share		Έτος χρήσης Fiscal year
												προ φόρων before tax	μετά φόρων after tax	
Λογισμικό														
4 Τίτλοι-Stocks, ΣΥΝΟΛΟ ΚΛΑΔΟΥ :		213,556,751		119.19	0.42									
HOΛ	HELLAS ONLINE (ΚΟ)	179,707,771	0.3	89.67	0.32	E		0.499	0.316	57.91	---	---	---	2011
ΙΛΥΔΑ	ΙΛΥΔΑ (ΚΟ)	9,000,000	0.88	3.41	0.01	K		0.379	0.375	1.07	6.804	0.05	0.03	2011
ΚΟΜΠ	COMPUCON (ΚΟ)	12,431,980	0.72	0.40	0.00	E		0.032	0.117	-72.65	---	---	---	2011
ΜΛΣ	MLS ΠΛΗΡΟΦΟΡΙΚΗ (ΚΟ)	12,417,000	0.37	25.70	0.09	K		2.07	2.10	-1.43	2.113	0.11	0.11	2011
Υλικό Υπολογιστών														
3 Τίτλοι-Stocks, ΣΥΝΟΛΟ ΚΛΑΔΟΥ :		43,220,700		67.64	0.24									
ΙΝΤΕΤ	ΙΝΤΕΡΤΕΚ (ΚΟ)	11,233,200	0.73	4.64	0.02	K		0.413	0.370	11.62	27.940	---	---	2011
ΠΛΑΣ	ΠΛΑΣΙΟ COMPUTERS (ΚΟ)	22,080,000	0.32	60.72	0.22	K		2.75	1.92	43.23	7.883	0.40	0.29	2011
ΣΠΙ	CPI (ΚΟ)	9,907,500	0.3	2.28	0.01	K		0.230	0.181	27.07	6.932	---	---	2012
Ηλεκτρονικός Εξοπλισμός Γραφείων														
1 Τίτλοι-Stocks, ΣΥΝΟΛΟ ΚΛΑΔΟΥ :		8,298,467		3.45	0.01									
ΙΝΤΕΚ	ΙΝΤΕΑΛ ΟΜΙΛΟΣ (ΚΟ)	8,298,467	0.4	3.45	0.01	K		0.416	0.530	-21.51	14.182	0.01	0.01	2011
Αεροπορικές Εταιρείες														
1 Τίτλοι-Stocks, ΣΥΝΟΛΟ ΚΛΑΔΟΥ :		71,417,100		109.27	0.39									
ΑΡΑΙΓ	ΑΕΡΟΠΟΡΙΑ ΑΙΓΑΙΟΥ (ΚΟ)	71,417,100	0.65	109.27	0.39	K		1.53	1.37	11.68	1.965	---	---	2011
Εναλλακτικός Ηλεκτρισμός														
1 Τίτλοι-Stocks, ΣΥΝΟΛΟ ΚΛΑΔΟΥ :		109,319,070		220.82	0.78									
TENERF	ΤΕΡΝΑ ΕΝΕΡΓΕΙΑΚΗ (ΚΟ)	109,319,070	0.3	220.82	0.78	K		2.02	1.30	63.17	0.827	0.14	0.11	2011
Θαλάσσιες Μεταφορές														
0 Τίτλοι-Stocks, ΣΥΝΟΛΟ ΚΛΑΔΟΥ :		51,334,286		40.04	0.14									
ΣΑΟΣ	ΣΑΟΣ (ΚΟ)	51,334,286	0.32	40.04	0.14	A	10	0.780	0.780	0.00	---	---	---	---
Δ.Α.Κ.														
3 Τίτλοι-Stocks, ΣΥΝΟΛΟ ΚΛΑΔΟΥ :		6,429,267		.	0.00									
ΑΔΑΚ20	ALPHA ETF FTSE ATHEX 20	5,745,839	---		0.00	ΔΑΚ		2.68	2.34	14.53	3.459	---	---	---
ΔΑΚΓΔ	NBGAM ETF ΓΔ Χ.Α.	294,878	---		0.00	ΔΑΚ		7.75	6.66	16.37	4.520	---	---	---
ΔΑΚΕΤ30	NBGAM ETF GREECE & TURKEY 30	388,550	---		0.00	ΔΑΚ		7.23	7.19	0.56	20.411	---	---	---
235 ΜΗ ΑΝΕΣΤΑΛΜΕΝΕΣ ΜΕΤΟΧΕΣ, Σ1		23,030,155,190		28,178.16	100.00									

P/E	Μέροια / Προμήθεια 2009 Dividend / Interim Dividend 2009	Μέροια / Προμήθεια 2010 Dividend / Interim Dividend 2010	Μερισματοδόση Dividend Yield (%) ⁽¹⁴⁾	Διακυμάνσεις Τιμών Σεπτεμβρίου Monthly Price in September		Διακυμάνσεις Τιμών από 1/1/2012 Price Range since 1.1.2012		Αξία Συναλλαγών Value of Transactions ⁽⁹⁾	Συναλλαγές σε Τεμάχια Shares Transactions in Items ⁽⁷⁾ (^(*))	Αριθμός Πράξεων Number of Trades	Μηνιαία Εμπορευσιμότητα Monthly Marketability (%)	Securities ⁽¹¹⁾	
				Κατώτερη Low	Ανώτερη High	Κατώτερη Low	Ανώτερη High						
Software													
								564,794.97		400,600	770	0.19	: TOTAL OF SECTOR
---	---	---	---	0.28	0.54	0.20	0.75	9,968.75	26,880	69	0.01		HELLAS ONLINE SA (CR)
8.4	14.9	---	---	0.37	0.38	0.18	0.64	998.20	2,665	3	0.03		ILYDA S.A. (CR)
---	---	---	---	0.03	0.12	0.03	0.12	5,228.29	106,472	46	0.86		COMPUCON SA (CR)
18.9	19.3	---	---	2.00	2.15	1.89	2.34	548,599.73	264,583	652	2.13		MLS MULTIMEDIA SA (CR)
Computer Hardware													
								486,071.19		262,295	238	0.61	: TOTAL OF SECTOR
---	---	---	---	0.33	0.41	0.25	0.52	17,538.99	47,651	48	0.42		INTERTECH SA (CR)
6.9	9.6	0.05	0.08	2.91	1.86	2.79	1.54	464,999.28	200,195	161	0.91		PLAISIO COMPUTERS SA (CR)
---	---	---	---	0.20	0.26	0.12	0.31	3,532.92	14,449	29	0.15		CPI SA (CR)
Electronic Office Equipment													
								651.24		1,161	22	0.01	: TOTAL OF SECTOR
38.4	38.4	---	---	0.42	0.64	0.40	0.67	651.24	1,161	22	0.01		IDEAL GROUP SA (CR)
Airlines													
								375,161.88		264,224	805	0.37	: TOTAL OF SECTOR
---	---	---	---	1.30	1.58	1.01	1.58	375,161.88	264,224	805	0.37		AEGEAN AIRLINES (CR)
Alternative Electricity													
								9,261,907.41		5,751,969	8,462	5.26	: TOTAL OF SECTOR
14.8	18.7	0.04	0.06	3.03	1.23	2.02	0.84	9,261,907.41	5,751,969	8,462	5.26		TERNA ENERGY (CR)
Marine Transportation													
								0.00		0	0	0.00	: TOTAL OF SECTOR
---	---	---	---	0.78	0.78	0.78	0.78	0.00	0	0	0.00		SAOS (CR)
ETF													
								1,468,884.95		521,249	185	8.11	: TOTAL OF SECTOR
---	---	---	---	2.32	2.93	1.72	3.63	1,404,500.95	512,255	149	8.92		ALPHA ETF FTSE ATHEX 20
---	---	---	---	6.66	8.10	4.92	8.55	55,765.64	7,815	20	2.65		NBGAM ETF
---	---	---	---	7.00	7.45	5.27	7.45	8,618.36	1,179	16	0.30		NBGAM ETF GREECE & TURKEY 30
								1,265,759,059.79	1,224,367,799	606,353	5.32		

ΣΗΜΕΙΩΣΕΙΣ ΜΕΤΟΧΩΝ - STOKS NOTES

1	<p>Συντμήσεις - Abbreviations: Κ = Κοινές = Com. = Common., Πρ. = Προνομιούχες = Pref. = Preferred., Ον. = Ονομαστικές = Reg. = Registered., Αν. = Ανώνυμες = Bear. = Bearer.</p>	\$	<p>Κ= ΚΥΡΙΑ ΑΓΟΡΑ - MAIN MARKET, Χ=ΚΑΤΗΓΟΡΙΑ ΧΑΜΗΛΗΣ ΔΙΑΣΠΟΡΑΣ - LOW DISPERSION, Ε= ΚΑΤΗΓΟΡΙΑ ΕΠΙΤΗΡΗΣΗΣ - SURVEILLANCE, Δ= ΠΡΟΣ ΔΙΑΓΡΑΦΗ - UNDER DELETION, Α= ΑΝΑΣΤΟΛΗ - SUSPENSION - Δ = ΔΙΑΠΡΑΓΜΑΤΕΥΣΙΜΑ ΑΜΟΙΒΑΙΑ ΚΕΦΑΛΑΙΑ - EXCHANGE TRADED FUNDS</p>
7	<p>Οι τιμές εμφανίζονται σε Ευρώ εκτός από τις περιπτώσεις που επισημαίνεται . - Prices are presented in Euro except for cases it is pointed out. Τα στοιχεία έχουν προσαρμοστεί για τις διανομές νέων μετοχών (δωρεάν ή με μετρητά) και τις συνακόλουθες προσαρμογές των χρηματιστηριακών τιμών. - Data have been adjusted for new stocks' distribution and the consequent stocks' price adjustments.</p>	***	<p>Τα στοιχεία αφορούν σε σύνολα εταιριών και όχι σε επιμέρους μετοχικές εκδόσεις - Data concern total value of the companies. Επίσης, για τις εταιρείες ΘΗΛΕΥΠΟΣ Α.Ε. (ΚΟ) και ΙΧΘΥΟΤΡΟΦΕΙΑ ΣΕΛΟΝΤΑ Α.Ε.Γ.Ε. (ΚΟ) η χρηματιστηριακή αξία αναφέρεται στον νέο αριθμό μετοχών - Also TELETIPOS S.A. (CR) and TELETIPOS S.A. (CR) the market value refers to the new number of stocks.</p>
8			<p>8 Δευτερογενής εισαγωγή - Secondary Trading</p>
10	<p>Δεν συμπεριλαμβάνονται οι εταιρίες που έχει ανασταλεί η διαπραγμάτευσή τους: LAN-NET (ΚΟ) (από 01/07/2008), ΑΣΠΙΣ ΠΡΟΝΟΙΑ (ΚΟ) (από 30/07/2008), ΧΑΛΥΒΔΟΦΥΛΛΩΝ (ΚΟ) (από 01/12/2008), ΔΙΕΚΑΤ (ΚΟ) (από 28/11/2008), ΜΕΣΟΧΩΡΙΤΗ ΑΦΟΙ (ΚΟ) (από 28/11/2008), ALTIUS ΑΕΕΧ (ΚΟ) (από 29/04/2009), ΣΑΟΣ (ΚΟ) (από 01/04/2009), ΒΕΤΑΝΕΤ (ΚΟ) (από 31/03/2009), MICROLAND COMPUTERS (ΚΟ) (από 15/07/2009), ΜΑΞΙΜ ΠΕΡΤΣΙΝΙΔΗΣ (ΚΑ) (από 01/12/2009), ΕΝΩΜΕΝΗ ΚΛΩΣΤΟΥΦΑΝΤΟΥΡΓΙΑ (ΚΟ) (από 26/02/2010), ΠΡΑΞΙΤΕΛΕΙΟ (ΚΟ) (από 01/04/2010), ΠΡΑΞΙΤΕΛΕΙΟ (ΠΟ) (από 01/04/2010), ΑΤΕΡΜΩΝ (ΚΟ) (από 01/04/2010), ΕΜΠΟΡΙΚΟΣ ΔΕΣΜΟΣ (ΚΟ) (ΠΟ) (από 01/06/2010), ΚΑΡΔΑΣΙΛΑΡΗΣ (ΚΟ) (από 01/12/2010), (από 18/01/2011), ΠΕΤΖΕΤΑΚΙΣ Α. (ΚΟ) (από 31/01/2011), ΤΕΞΑΠΡΕΤ (ΚΟ) (από 01/03/2011), ΑΤΛΑΝΤΙΚ (ΚΟ) (από 28/03/2011), ΕΛΕΥΘΕΡΗ ΘΗΛΕΟΡΑΣΗ (ΚΟ) (από 30/03/2011), ΚΛΩΝΑΤΕΞ (ΚΟ) (ΠΟ) (από 20/05/2011) ΠΡΟΤΟΝ ΤΡΑΠΕΖΑ Α.Ε. (ΚΟ) (από 10/10/2011), ΕΙΚΟΝΑ-ΗΧΟΣ (ΚΟ) (από 6/12/2011), ΤΒΑΝΚ (ΚΟ) (από 30/11/2011), RIDENCO (ΚΟ) (από 30/03/2012), ΤΕΓΟΠΟΥΛΟΣ Χ.Κ. (ΚΟ) (από 30/03/2012), ΒΩΒΟΣ ΜΠΑΜΠΗΣ (ΚΟ) (από 2/04/2012), ΚΟΥΜΠΑΣ ΣΥΜΜΕΤΟΧΩΝ (ΚΟ) (από 2/04/2012), ΙΜΠΕΡΙΟ (ΚΟ) (από 2/04/2012), ΣΑΝΥΟ ΕΛΛΑΣ (ΚΟ) (από 2/04/2012), ALSINCO (ΚΟ) (από 2/04/2012), FASHION BOX (ΚΟ) (από 2/04/2012), ΑΛΑΠΙΣ (ΚΟ) (από 2/04/2012), ΑΓΡΟΤΙΚΗ ΤΡΑΠΕΖΑ (ΚΟ) (από 30/07/2012), ΤΑΧΥΔΡΟΜΙΚΟ ΤΑΜΙΕΥΤΗΡΙΟ (ΚΟ) (από 30/08/2012), ΚΕΡΑΜΕΙΑ-ΑΛΛΑΤΙΝΗ (ΚΟ) (από 31/08/2012), ΕΔΡΑΣΗ - ΨΑΛΛΙΔΑΣ (από 31/08/2012), ΝΕΩΡΙΟΝ (ΚΟ) (από 31/08/2012), ΦΙΝΤΕΞΠΟΡΤ (ΚΟ) (από 31/08/2012)</p>	18	<p>Η εταιρεία πραγματοποίησε πακέτο μεταβίβασης υφισταμένων μετοχών στον ανάδοχο πριν την εισαγωγή της στο Χρηματιστήριο. - The company realized block transfer of already issued stocks to the underwriter before its listing on the Athens Exchange.</p>
	<p>The following companies, whose stocks have been suspended, are not included: ASPIS PRONIA GEN. INSUR. (CR) (since 30/07/2008), LAN-NET (CR),(since 01/07/2008), SHEET STEEL SA (CR) (since 01/12/2008), DIEKAT SA (CR) (since 28/11/2008), MESOCHORITI BROS SA (CR) (since 28/11/2008), ALTIUS INV. FUND SA (CR) (since 29/04/2009),SAOS (CR)(since 01/04/2009) ,ΒΕΤΑΝΕΤ S.A (since 31/03/2009), MICROLAND COMPUTER S.A (since 15/07/2009),MAXIM C.M. PERTSINIDIS SA (CB) (since 01/12/2009), UNITED TEXTILES (CR) (since 26/02/2010), PRAXITELIO SA (CR) (since 01/04/2010), PRAXITELIO SA (PR) (since 01/04/2010), ΑΤΕΡΜΟΝ (CR) (since 01/04/2010), ΕΜΠΟΡΙΚΟΣ ΔΕΣΜΟΣ SA (CR) (PR) (since 01/06/2010), CARDASSILARIS SA (CR) (since 01/12/2010), PETZETAKIS SA (CR) (since 31/01/2011), ΤΕΧΑΠΡΕΤ SA (CR) (since 01/03/2011), ΑΤΛΑΝΤΙΚ SA (CR) (since 28/03/2011), ΕΛΕΦΤΗΡΗ ΤΙΛΕΟΡΑΣΙ SA (CR) (since 30/03/2011),ΚΛΟΝΑΤΕΧ (CR) (PR) (since 20/05/2011), ΠΡΟΤΟΝ BANK S.A (CR) (since 10/10/2011), ΙΚΟΝΑ-ΗΧΟΣ (ΚΟ) (since 06/12/2011), ΤΒΑΝΚ (CR) (since 30/11/2011), RIDENCO SA (CR) (since 30/03/2012), CH.TEGOPOULOS PUBL. SA (CR) (since 30/03/2012), ΒΑΒΙΣ ΒΩΒΟΣ SA (CR) (since 2/4/2012), ΚΟΥΜΒΑΣ SYNERGY GROU (since 2/4/2012), ΙΜΠΕΡΙΟ SA (CR) (since 2/4/2012), SANYO HELLAS HOLD (CR) (since 2 RIDENCO (CR) (since 2/4/2012), ΑΛΑΠΙΣ (CR) (since 2/4/2012), ΑΤΕ (CR) (since 31/07/2012), ΤΤ HELLENIC POSTBANK (CR) (since 30/08/2012), ΚΕΡΑΜΙΑ-ΑΛΛΑΤΙΝΙ (CR) (since 31/08/2012), ΕΔΡΑΣΙΣ - C. PSALLIDAS SA (CR) (since 31/08/2012), ΝΕΩΡΙΟΝ SA (CR) (since 31/08/2012), ΦΙΝΤΕΞΠΟΡΤ SA (CR) (since 31/08/2012), ΑΒΕΝΙ</p>	**	<p>Το Ρ/Ε είναι μεγαλύτερο από 100. - P/E is higher than 100.</p>
9			<p>9 Στην αξία συναλλαγών των μετοχών συμπεριλαμβάνεται και η αξία των δικαιωμάτων, ενώ στα τεμάχια όχι. - The value of stocks' transactions also includes the rights' transactions while the volume of transactions are not include them.</p>
14	<p>Η Μερισματοπόδοση προκύπτει από το τελευταίο αποκοπέν μέρισμα (και όχι από τυχόν προμέρισμα) - The Dividend Yield results from the last distributed dividend (and not from any interim dividend).</p>	(^)	<p>Στην περίπτωση του Δ.Α.Κ ο όρος μερίδια αντικαθιστά τον όρο χρεόγραφο. In the case of ETFs the term "Units" replaces the term securities.</p>

ΣΤΑΘΜΙΣΜΕΝΟ Ρ/Ε (μετά φόρων) ΤΩΝ ΕΠΙΜΕΡΟΥΣ ΚΛΑΔΩΝ ΚΑΙ ΣΥΝΟΛΟΥ ΤΗΣ ΑΓΟΡΑΣ
SECTORAL AND COMPOSITE WEIGHTED P/E RATIO (after tax) *

	2011												2012	
	Σεπ. Sep	Οκτ. Oct	Νοέμ. Nov.	Δεκ. Dec.	Ιαν. Jan.	Φεβ. Feb.	Μάρ. Mar.	Απρ. Apr.	Μάι. May	Ιούν. Jun.	Ιούλ. Jul.	Αύγ. Aug.	Σεπ. Sep	
Τράπεζες	3.6	3.3	2.3	2.8	3.3	2.5	1.9							Banks
Επενδυτικές Υπηρεσίες	8.6	8.5	7.3	8.5	9.7	9.1								Investment Services
Εταιρείες Επενδύσεων														Equity Investment Instruments
Εξειδικευμένες Χρηματοοικονομικές Υπηρεσίες														Specialty Finance
Ασφάλειες Ιδιοκτησίας & Ζημιών	6.4	6.3	6.7	5.5	6.1	5.7	5.7	5.8	5.6	6.4	5.9	6.0	7.2	Property & Casualty Insurance
Γενικές Ασφάλειες														Full Line Insurance
Μεσίτες Ασφαλίσεων														Insurance Brokers
Εμπορικά Οχήματα και Φορτηγά	7.9	7.8	7.3	7.4	8.2	8.9	27.6	27.7	28.4	31.0	29.8	29.3	24.9	Commercial Vehicles & Trucks
Ηλεκτρικά Μέρη & Εξοπλισμός	8.6	7.1	6.6	7.5	7.1	6.1								Electrical Components & Equipment
Μηχανήματα Βιομηχανικού Εξοπλισμού	6.9	7.6	6.9	7.0	7.8	7.3	3.6	4.0	2.9	3.4	3.0	2.9	3.5	Industrial Machinery
Προμηθευτές Βιομηχανίας	8.0	8.3	8.3	8.6	8.3	9.0	12.1	11.9	10.3	10.2	10.8	12.0	12.0	Industrial Suppliers
Υλικά Συσκευασίας	46.3	31.0	31.0	29.6	30.2	30.1	22.7	6.9	4.9	5.4	5.5	5.6	7.0	Containers & Packaging
Υπηρεσίες Μεταφορών	27.2	27.1	26.5	25.7	32.7	32.1	31.2	31.9	23.0	28.3	27.9	30.2	35.2	Transportation Services
Υποστηρικτικές Υπηρεσίες προς Επιχειρήσεις	13.2	10.1	10.8	19.9	16.9	18.4	7.7	6.9	7.2	6.3	5.9	5.4	7.1	Business Support Services
Εμπόριο Ενδυμάτων														Apparel Retailers
Εξειδικευμένο Λιανικό Εμπόριο	9.4	8.6	8.9	8.3	10.9	26.7	20.8	19.8	15.2	20.2	23.4	18.3	23.0	Specialty Retailers
Λιανικό & Χονδρικό Εμπόριο Τροφίμων														Food Retailers & Wholesalers
Οικιακός Εξοπλισμός														Home Improvement Retailers
Κατασκευές	33.1	31.2	23.0	26.6	30.1	26.7	34.8	26.1	21.5	27.9	25.6	26.1	36.0	Heavy Construction
Οικοδομικά Υλικά & Εξαρτήματα	39.3	39.3	43.9	45.1	49.9	21.7	5.3	5.6	9.9	9.4	8.7	8.2	7.3	Building Materials & Fixtures
Διαφήμιση														Media Agencies
Εκδόσεις	6.5	7.9	11.7	11.7	11.5	11.4								Publishing
Τηλεόραση & Ψυχαγωγία														Broadcasting & Entertainment
Διυλιστήρια	8.3	7.7	8.2	8.0	8.0	7.1	4.8	4.9	3.6	4.2	3.8	3.7	4.7	Exploration & Production
Καθετοποιημένες Εταιρ. Πετρελαίου & Φυσικού Αερίου	11.8	11.6	12.8	12.6	11.4	14.8	15.7	15.0	12.9	12.8	14.4	15.4	17.6	Integrated Oil & Gas
Διαρκή Καταναλωτικά Αγαθά	17.4	16.7	12.7	8.6	9.1	6.1	13.4	13.8	13.5	14.2	12.6	12.6	16.1	Durable Household Products
Είδη Προσωπικής Φροντίδας	16.5	14.7	13.2	15.2	14.2	18.0	10.0	5.5	5.5	5.5	5.6	5.8	6.2	Personal Products
Έπιπλα														Furnishings
Καπνός	7.0	7.0	7.1	9.5	9.5	9.7	6.9	7.0	7.0	6.8	7.2	8.1	8.0	Tobacco
Παιχνίδια	6.5	6.1	6.4	6.4	6.1	6.2	6.1	6.2	4.2	5.1	5.1	6.0	7.2	Toys
Ρουχισμός & Αξεσουάρ	12.4	12.4	14.7	15.1	16.0	18.8	17.2							Clothing & Accessories
Υποδήματα														Footwear
Αλουμίνιο	21.1	19.0	15.3	15.6	15.7	14.6	8.9	8.2	5.8	7.3	6.3	6.2	9.0	Aluminum
Μη Σιδηρούχα Μέταλλα														Nonferrous Metals
Ορυχεία	0.3	0.3	0.4	0.3	0.3	0.3								General Mining
Χάλυβας	33.4	30.5	28.8	29.6	36.6	41.1	19.9	17.0	14.7	21.2	22.7	24.6	35.7	Steel
Εστίαση														Restaurants & Bars

ΣΤΑΘΜΙΣΜΕΝΟ Ρ/Ε (μετά φόρων) ΤΩΝ ΕΠΙΜΕΡΟΥΣ ΚΛΑΔΩΝ ΚΑΙ ΣΥΝΟΛΟΥ ΤΗΣ ΑΓΟΡΑΣ
SECTORAL AND COMPOSITE WEIGHTED P/E RATIO (after tax) *

	2011												2012	
	Σεπ. Sep	Οκτ. Oct	Νοέμ. Nov.	Δεκ. Dec.	Ιαν. Jan.	Φεβ. Feb.	Μάρ. Mar.	Απρ. Apr.	Μάι. May	Ιούν. Jun.	Ιούλ. Jul.	Αύγ. Aug.	Σεπ. Sep	
Ξενοδοχεία							11.0	11.0	11.0	8.7	15.7	13.7	11.0	Hotels
Ταξίδια & Τουρισμός	4.0	4.0	4.4	3.7	3.4	3.3	6.0	7.4	8.4	8.7	6.2	6.7	7.7	Travel & Tourism
Τυχρά Παιχνίδια	7.6	7.4	7.1	6.0	7.3	5.9	7.4	7.8	7.4	9.9	10.1	10.0	2.4	Gambling
Υπηρεσίες Αναψυχής														Recreational Services
Διαδίκτυο														Internet
Εξοπλισμός Τηλεπικοινωνιών														Telecommunications Equipment
Ηλεκτρονικός Εξοπλισμός Γραφείων	31.1	37.8	34.3	39.1	33.6	32.2	41.6	36.6	36.4	40.6	38.4	48.9	38.4	Electronic Office Equipment
Λογισμικό	16.8	15.9	15.1	15.2	15.2	15.1	18.7	20.5	18.6	20.4	19.2	19.0	18.8	Software
Υλικό Υπολογιστών	37.7	34.3	21.0	23.0	19.2	16.9	7.4	8.4	6.6	6.6	6.3	6.7	9.6	Computer Hardware
Υπηρεσίες Ηλεκτρονικών Υπολογιστών	24.1	20.7	24.0	24.1	41.0	37.2	32.5	31.3	26.7	29.0	27.8	27.8	81.1	Computer Services
Κινητή Τηλεφωνία														Mobile Telecommunications
Σταθερή Τηλεφωνία	25.8	24.7	25.3	23.2	22.8									Fixed Line Telecommunications
Αναψυκτικά														Soft Drinks
Απόσταξη & Οινοπαραγωγή	22.7	20.6	23.6	18.7	22.5	21.2								Distillers & Vintners
Γεωργία & Αλιεία	67.0	61.7	64.5	61.5	67.9	57.3	4.4	4.5	3.8	4.1	3.7	5.2	4.5	Farming & Fishing
Τρόφιμα	23.8	24.2	17.1	16.5	17.1	8.3	9.1	9.3	8.8	7.8	7.8	8.1	10.1	Food Products
Ιατρικές Υπηρεσίες	4.5	4.4	4.2	4.1	4.2	4.3	3.8	3.7	3.9	3.7	3.3	3.4	4.5	Health Care Providers
Ιατρικός Εξοπλισμός														Medical Equipment
Φαρμακευτικά Προϊόντα	10.9	8.3	10.0	8.7	10.2	8.8								Pharmaceuticals
Συμβατικός Ηλεκτρισμός	2.5	2.7	1.8	1.6	1.7	1.5								Conventional Electricity
Ύδρευση	23.5	22.3	20.5	24.0	25.0	28.7	31.0	6.7	5.2	6.1	6.0	7.2	7.0	Water
Βασικά Χημικά	7.8	7.8	7.7	7.6	7.7	7.4	6.8	6.4	6.4	5.8	6.1	6.4	6.3	Commodity Chemicals
Εξειδικευμένα Χημικά	11.6	11.7	13.1	15.2	15.4	16.8	12.7	13.2	12.4	11.4	13.3	13.7	12.7	Specialty Chemicals
Συμμετοχές & Ανάπτυξη Ακίνητης Περιουσίας	32.4	32.5	30.7	32.7	33.2	33.3								Real Estate Holding & Development
Υπηρεσίες Ακίνητης Περιουσίας	34.1	34.4	34.4	34.4	34.4	34.4	36.2	36.2	36.2	31.2	28.6	31.0	24.2	Real Estate Services
Ε.Ε.Α.Π. Βιομηχανικών & Επαγγελματικών Χώρων														Industrial & Office REITs
Εξειδικευμένες Ε.Ε.Α.Π.						47.8	43.6	46.4	29.0	45.4	49.0	48.4	57.1	Specialty REITs
Θαλάσσιες Μεταφορές														Marine Transportation
Διαφοροποιημένες Βιομηχανίες														Diversified Industrials
Κατασκευή Κατοικιών														Home Construction
Αεροπορικές Εταιρείες														Airlines
Εναλλακτικός Ηλεκτρισμός	26.6	26.0	21.9	18.0	19.1	20.3	15.0	14.0	8.8	12.1	10.4	11.5	18.7	Alternative Electricity
ΣΥΝΟΛΟ	15.4	14.3	14.9	14.7	14.9	12.3	12.6	12.0	10.2	11.9	12.7	13.1	13.9	TOTAL

* Για τη στάθμιση του Ρ/Ε λαμβάνεται υπόψη η κεφαλαιοποίηση των εισηγμένων εταιριών σε σχέση με το άθροισμα της κεφαλαιοποίησης του κλάδου. - In the calculation of the weighted composite and sectoral P/E ratio the market value of each listed company, compared to the each market value each sector is taken into consideration. Με βάση την τιμή κλεισίματος στο τέλος του μήνα - Based on the closing price at the end of each month.

Σημείωση: Εταιρίες που παρουσίασαν "Ζημιές" ή Ρ/Ε μεγαλύτερο ή ίσο του 100 δεν λαμβάνονται υπόψη. - Companies with "Losses" as well as with P/E ratio over or equal to 100 points are not taken into consideration.

ΣΤΑΘΜΙΣΜΕΝΟ D.Y. ΤΩΝ ΕΠΙΜΕΡΟΥΣ ΚΛΑΔΩΝ ΚΑΙ ΣΥΝΟΛΟΥ ΤΗΣ ΑΓΟΡΑΣ
SECTORAL AND COMPOSITE WEIGHTED D.Y. RATIO *

	2011												2012	
	Σεπ.	Οκτ.	Νοέμ.	Δεκ.	Ιαν.	Φεβ.	Μάρ.	Απρ.	Μάι.	Ιούν.	Ιούλ.	Αύγ.	Σεπ.	
	Sep	Oct	Nov.	Dec.	Jan.	Feb.	Mar.	Apr.	May	Jun.	Jul.	Aug.	Sep	
Τράπεζες	9.2	9.9	17.2	16.2	12.2	15.4	18.4		7.5	5.9	6.5	6.6	4.8	Banks
Επενδυτικές Υπηρεσίες	5.1	5.2	6.0	5.2	4.6	4.8	5.0			4.1	4.4	3.6	3.1	Investment Services
Εταιρείες Επενδύσεων														Equity Investment Instruments
Ασφάλειες Ιδιοκτησίας & Ζημιών	8.3	8.5	7.9	9.6	8.7	9.3	8.6				10.4	10.4	8.6	Property & Casualty Insurance
Γενικές Ασφάλειες														Full Line Insurance
Μεσίτες Ασφαλίσεων														Insurance Brokers
Εμπορικά Οχήματα και Φορτηγά	5.9	6.0	6.3	6.3	5.7	5.2	5.3							Commercial Vehicles & Trucks
Ηλεκτρικά Μέρη & Εξοπλισμός	4.2	5.1	5.4	4.8	5.0	5.9	5.4							Electrical Components & Equipment
Μηχανήματα Βιομηχανικού Εξοπλισμού	8.4	8.5	7.7	7.9	6.8	8.1	6.7		12.8	11.0	12.4	13.0	10.5	Industrial Machinery
Προμηθευτές Βιομηχανίας											5.3	5.0	4.5	Industrial Suppliers
Υλικά Συσκευασίας	1.2	3.4	3.4	3.3	3.3	3.4	3.4							Containers & Packaging
Υπηρεσίες Μεταφορών	0.8	0.8	0.8	0.8	0.7	0.7	0.7				3.2	1.1	1.0	Transportation Services
Υποστηρικτικές Υπηρεσίες προς Επιχειρήσεις	5.6	6.3	6.9	7.4	6.2	6.4	6.2					6.3	4.7	Business Support Services
Εμπόριο Ενδυμάτων														Apparel Retailers
Εξειδικευμένο Λιανικό Εμπόριο	5.7	5.6	6.2	6.9	6.3	6.9	7.6							Specialty Retailers
Λιανικό & Χονδρικό Εμπόριο Τροφίμων														Food Retailers & Wholesalers
Οικιακός Εξοπλισμός														Home Improvement Retailers
Κατασκευές	2.4	2.6	3.4	3.2	2.7	2.8	2.7							Heavy Construction
Οικοδομικά Υλικά & Εξαρτήματα	2.0	2.1	1.9	1.8	1.6	1.4	1.5					2.7	2.7	Building Materials & Fixtures
Διαφήμιση														Media Agencies
Εκδόσεις														Publishing
Τηλεόραση & Ψυχαγωγία														Broadcasting & Entertainment
Διυλιτήρια	4.1	4.4	4.1	4.2	4.2	4.7	4.1				8.3	8.4	6.6	Exploration & Production
Καθετοποιημένες Εταιρ. Πετρελαίου & Φυσικού Αερίου	7.7	7.7	7.0	7.1	7.8	8.2	7.8					7.9	6.9	Integrated Oil & Gas
Διαρκή Καταναλωτικά Αγαθά	5.6	5.6	5.9	5.0	6.0	5.2	6.1				6.8	6.7	5.4	Durable Household Products
Είδη Προσωπικής Φροντίδας											3.0	3.0	3.0	Personal Products
Έπιπλα														Furnishings
Καπνός	10.7	10.7	10.6	7.9	7.9	7.7	6.7		7.9	8.2	7.7	6.9	6.9	Tobacco
Παιχνίδια	4.9	5.2	5.0	5.0	5.2	5.1	5.2							Toys
Ρουχισμός & Αξεσουάρ														Clothing & Accessories
Υποδήματα														Footwear
Αλουμίνιο														Aluminum
Μη Σιδηρούχα Μέταλλα														Nonferrous Metals
Ορυχεία	18.5	16.5	15.3	20.6	18.5	17.6	17.6							General Mining
Χάλυβας	11.8	11.8	8.9	4.9	5.0	5.0	5.0					5.0	5.5	Steel
Εστίαση														Restaurants & Bars
Ξενοδοχεία											2.7	1.5	1.7	Hotels
Ταξίδια & Τουρισμός								11.0	18.3	12.2	13.4	12.9	13.2	Travel & Tourism

ΣΤΑΘΜΙΣΜΕΝΟ Δ.Υ. ΤΩΝ ΕΠΙΜΕΡΟΥΣ ΚΛΑΔΩΝ ΚΑΙ ΣΥΝΟΛΟΥ ΤΗΣ ΑΓΟΡΑΣ
SECTORAL AND COMPOSITE WEIGHTED D.Y. RATIO *

	2011											2012		
	Σεπ. Sep	Οκτ. Oct	Νοέμ. Nov.	Δεκ. Dec.	Ιαν. Jan.	Φεβ. Feb.	Μάρ. Mar.	Απρ. Apr.	Μάι. May	Ιούν. Jun.	Ιούλ. Jul.	Αύγ. Aug.		Σεπ. Sep
Τυχρά Παιχνίδια	17.7	20.4	20.1	19.8	17.2	20.2	18.6		0.5	13.4	13.5	12.0	15.5	Gambling
Εξοπλισμός Τηλεπικοινωνιών														Telecommunications Equipment
Ηλεκτρονικός Εξοπλισμός Γραφείων														Electronic Office Equipment
Λογισμικό														Software
Υλικό Υπολογιστών	1.1	1.2	1.9	1.8	2.1	2.4	2.4		4.2	4.2	4.4	4.2	2.9	Computer Hardware
Υπηρεσίες Ηλεκτρονικών Υπολογιστών														Computer Services
Κινητή Τηλεφωνία														Mobile Telecommunications
Σταθερή Τηλεφωνία	3.7	3.8	3.8	4.1	4.2	5.0	3.7							Fixed Line Telecommunications
Αναψυκτικά														Soft Drinks
Απόσταξη & Ονοπαραγωγή														Distillers & Vintners
Γεωργία & Αλιεία														Farming & Fishing
Τρόφιμα	1.5	1.6	1.8	1.9	2.0	2.0	1.4					1.3	1.1	Food Products
Ιατρικές Υπηρεσίες														Health Care Providers
Ιατρικός Εξοπλισμός	14.4	13.1	11.3	11.0	11.0	8.6	8.2							Medical Equipment
Φαρμακευτικά Προϊόντα														Pharmaceuticals
Συμβατικός Ηλεκτρισμός	13.2	12.4	18.7	20.8	19.9	22.5	23.6							Conventional Electricity
Υδρευση	1.9	2.0	2.2	1.9	1.8	1.6	1.4				6.0	4.9	4.3	Water
Βασικά Χημικά														Commodity Chemicals
Εξειδικευμένα Χημικά	9.0	9.0	8.2	7.7	7.4	7.2	6.7							Specialty Chemicals
Συμμετοχές & Ανάπτυξη Ακίνητης Περιουσίας														Real Estate Holding & Development
Υπηρεσίες Ακίνητης Περιουσίας														Real Estate Services
Ε.Ε.Α.Π. Βιομηχανικών & Επαγγελματικών Χώρων	12.9	14.0	10.6	11.1	13.2	13.1	16.6	18.2	21.7	21.6	23.2	23.1	22.7	Industrial & Office REITs
Εξειδικευμένες Ε.Ε.Α.Π.	13.4	13.2	15.2	14.1	14.1	13.4	11.1	10.5	16.7	10.7	9.9	10.0	8.5	Specialty REITs
Θαλάσσιες Μεταφορές														Marine Transportation
Διαφοροποιημένες Βιομηχανίες														Diversified Industrials
Κατασκευή Κατοικιών														Home Construction
Αεροπορικές Εταιρείες														Airlines
Εναλλακτικός Ηλεκτρισμός	2.2	2.2	2.6	3.2	3.0	2.8	2.5		6.4	4.7	5.5	5.0	3.0	Alternative Electricity
ΣΥΝΟΛΟ	8.5	9.1	9.7	9.7	9.3	10.1	9.6	11.6	9.9	10.9	10.1	8.5	8.0	TOTAL

* Για τη στάθμιση της Δ.Υ. λαμβάνεται υπόψη η κεφαλαιοποίηση των εισηγμένων εταιριών σε σχέση με το άθροισμα της κεφαλαιοποίησης του κλάδου. - In the calculation of the weighted composite and sectoral D.Y. ratio the market value of each listed company amount of market value in each sector is taken into consideration. Με βάση την τιμή κλεισίματος στο τέλος του μήνα - Based on the closing price at the end of the month.

Σημείωση: Εταιρίες που δεν έδωσαν μέρισμα για τη προηγούμενη χρήση δε λαμβάνονται υπόψη. - Companies that did not distributed dividend for the previous year 1998 are not taken into consideration.

Οι 10 Μετοχές με τα μεγαλύτερα και μικρότερα (μετά φόρων) P/Es στο Χρηματιστήριο Αθηνών κατά την 28/09/2012
10 Stocks with the Highest and Lowest (after tax) P/Es on 28/09/2012 (*)

ΜΕΤΟΧΗ - SHARE NAME	P/E	ΜΕΤΟΧΗ - SHARE NAME	P/E
LOGISMOS (ΚΟ) - LOGISMOS S.A. (CR)	81.09	ΠΕΡΣΕΥΣ (ΚΟ) - PERSEUS SA (CR)	1.45
ΖΑΜΠΑ (ΚΑ) - ΖΑΜΠΑ SA (CB)	67.72	ΟΠΑΠ (ΚΟ) - ΟΡΑΡ (CR)	2.35
EUROBANK PROPERTIES ΑΕΕΑΠ (ΚΟ) - EUROBANK PROPERTIES REIC (CR)	57.14	ΣΑΡΑΝΤΟΠΟΥΛΟΣ ΚΥΛ/ΜΥΛΟΙ (ΚΟ) - FLOUR MILLS SARANTOPOULOS SA	2.40
ΟΛΠ (ΚΟ) - P.P.A. S.A. (CR)	46.36	ΝΗΡΕΥΣ (ΚΟ) - NIREFS SA (CR)	2.76
UNIBIOS (ΚΟ) - UNIBIOS (CR)	45.89	ΜΕΤΚΑ (ΚΟ) - ΜΕΤΚΑ (CR)	3.36
ΚΥΡΙΑΚΟΥΛΗΣ (ΚΟ) - ΚΙΡΙΑΚΟΥΛΙΣ SHIPPING SA (CR)	41.55	ΚΕΠΕΝΟΥ ΜΥΛΟΙ (ΚΟ) - MILLS KEPENOS (CR)	3.39
ΙΝΤΕΑΛ ΟΜΙΛΟΣ (ΚΟ) - IDEAL GROUP SA (CR)	38.36	ΚΑΡΑΜΟΛΕΓΚΟΣ (ΚΟ) - KARAMOLEGOS SA (CR)	3.50
ΙΝΤΡΑΚΑΤ (ΚΟ) - INTRACOM CONSTR. (CR)	35.99	ΑΥΤΟΗΕΛΛΑΣ (ΚΟ) - ΑΥΤΟΗΕΛΛΑΣ SA (CR)	4.27
ΣΩΛ/ΓΕΙΑ ΚΟΡΙΝΘΟΥ (ΚΟ) - CORINTH PIPEWORKS SA (CR)	35.67	ΙΑΣΩ (ΚΟ) - ΙΑΣΟ SA (CR)	4.49
ΕΛΤΡΑΚ (ΚΟ) - ELTRAK SA (CR)	33.75	ΣΑΡΑΝΤΗΣ ΓΡ. (ΚΟ) - GR. SARANTIS SA (CR)	4.71

* Εξαιρούνται οι Μετοχές με P/E αρνητικό ή >= 100 - The Shares, whose P/E is negative or >= 100 are not Included.

Μερισματαποδόσεις στο Χρηματιστήριο Αθηνών κατά την 28/09/2012
Dividend Yields of shares in the Athex Exchange on 28/09/2012 (*)

ΜΕΤΟΧΗ - SHARE NAME	Μερισ/δοση Divident Yield (%)	ΜΕΤΟΧΗ - SHARE NAME	Μερισ/δοση Divident Yield (%)
MIG REAL ESTATE (ΚΟ) - MIG REAL ESTATE (CR)	23.15	ΟΛΠ (ΚΟ) - P.P.A. S.A. (CR)	0.08
TRASTOR Α.Ε.Ε.Α.Π. (ΚΟ) - TRASTOR REAL EST. INV. CO.(CR)	22.47	ΙΝΤΡΑΛΟΤ (ΚΟ) - INTRALOT (CR)	0.27
ΟΠΑΠ (ΚΟ) - ΟΡΑΡ (CR)	18.00	ΚΑΡΑΜΟΛΕΓΚΟΣ (ΚΟ) - KARAMOLEGOS SA (CR)	1.11
ΑΥΤΟΗΕΛΛΑΣ (ΚΟ) - ΑΥΤΟΗΕΛΛΑΣ SA (CR)	13.16	ΓΕΚΕ (ΚΑ) - ΓΕΚΕ SA (CB)	2.15
ΜΕΤΚΑ (ΚΟ) - ΜΕΤΚΑ (CR)	10.50	ΙΚΤΙΝΟΣ ΕΛΛΑΣ (ΚΟ) - ΙΚΤΙΝΟΣ HELLAS SA (CR)	2.66
ΕΥΡΩΠΑΪΚΗ ΠΙΣΤΗ (ΚΟ) - EUROPEAN RELIANCE INSUR. (CR)	8.55	ΟΛΘ (ΚΟ) - ΤΡΑ SA (CR)	2.82
EUROBANK PROPERTIES ΑΕΕΑΠ (ΚΟ) - EUROBANK PROPERTIES REIC (CR)	8.51	ΠΛΑΙΣΙΟ COMPUTERS (ΚΟ) - PLAISIO COMPUTERS SA (CR)	2.91
ΕΛΛΗΝΙΚΑ ΠΕΤΡΕΛΑΙΑ (ΚΟ) - HELLENIC PETROLEUM (CR)	6.92	ΡΙΛΚΕΝ (ΚΟ) - RILKEN SA (CR)	3.01

* Χρήση 2011 - Fiscal Year 2011

Οι 10 μετοχές με τις μεγαλύτερες και μικρότερες Μεταβολές Τιμής μέσα στο μήνα Σεπτέμβριο 2012
10 Stocks with the Highest and Lowest Price Changes on September 2012 (*)

ΜΕΤΟΧΗ - SHARE NAME	Μεταβ. Τιμής Pr.Change (%)	ΜΕΤΟΧΗ - SHARE NAME	Μεταβ. Τιμής Pr.Change (%)
ΝΕΛ (ΚΟ) - NEL SA (CR)	196.55	ΒΑΡΒΑΡΕΣΟΣ (ΚΑ) - VARVARESSOS SA (CB)	-77.78
LOGISMOS (ΚΟ) - LOGISMOS S.A. (CR)	191.25	COMPUCON (ΚΟ) - COMPUCON SA (CR)	-72.65
ΣΙΔΕΝΟΡ (ΚΟ) - SIDENOR (CR)	121.80	ΦΙΕΡΑΤΕΞ (ΚΟ) - FIERATEX SA (CR)	-51.71
ΜΑΘΙΟΣ ΠΥΡΙΜΑΧΑ (ΚΟ) - MATHIOS REFRACTORY SA (CR)	68.63	ΓΕΝΙΚΗ ΤΡΑΠΕΖΑ (ΚΟ) - GENIKI BANK (CR)	-51.20
ΤΕΡΝΑ ΕΝΕΡΓΕΙΑΚΗ (ΚΟ) - TERNA ENERGY (CR)	63.17	PC SYSTEMS (ΚΟ) - PC SYSTEMS SA (CR)	-35.38
ΣΠΥΡΟΥ ΑΓΡ. ΟΙΚ. (ΚΟ) - SPIROY AGRICULTURE SA (CR)	61.66	ΝΑΚΑΣ ΜΟΥΣΙΚΗ (ΚΟ) - NAKAS MUSIC	-33.04
FOURLIS ΣΥΜΜΕΤΟΧΩΝ (ΚΟ) - FOURLIS (CR)	61.04	ΒΙΣ (ΚΟ) - VIS SA (CR)	-30.00
SPRIDER STORES (ΚΟ) - SPRIDER STORES (CR)	60.61	ΧΑΤΖΗΪΩΑΝΝΟΥ (ΚΟ) - ΧΑΤΖΙΩΑΝΝΟΥ (CR)	-27.91
ΒΙΟΧΑΛΚΟ (ΚΑ) - ΒΙΟHALCO (CB)	58.17	ΟΠΑΠ (ΚΟ) - ΟΡΑΡ (CR)	-27.80
HELLAS ONLINE (ΚΟ) - HELLAS ONLINE SA (CR)	57.91	SPIDER - ΠΕΤΣΙΟΣ Ν.& ΥΙΟΙ (ΚΟ) - SPIDER METAL INDUSTRY SA (CR)	-26.74

* Οι Μεταβολές Τιμών έχουν λάβει υπόψη τις αποκοπές Μερισμάτων & Δικαιωμάτων - The Price Changes have considered the Dividends & Rights Issues.
Ακόμη, εξαιρούνται οι Μετοχές, που έχουν Μηδενικές Μεταβολές Τιμών - The Stocks whose Price Changes equal to zero are not considered.

Οι 10 μετοχές με την μεγαλύτερη Αξία Συναλλαγών κατά το μήνα Σεπτέμβριο 2012
10 Stocks with the highest Transaction Value on September 2012

ΜΕΤΟΧΗ - SHARE NAME	Αξία Συναλλαγών (Ευρώ) Value of Transactions (Euro)	Συμμετοχή * Participation (%)	Συναλλαγές σε Τεμάχια Transactions in Items	Συμμετοχή * Participation (%)
ΟΠΑΠ (ΚΟ) - ΟΡΑΡ (CR)	237,278,864.07	18.75	47,034,964	3.84
ΕΘΝΙΚΗ ΤΡΑΠΕΖΑ (ΚΟ) - NATIONAL BANK (CR)	197,381,775.89	15.59	106,840,459	8.73
ΟΤΕ (ΚΟ) - ΟΤΕ (CR)	148,774,063.32	11.75	48,422,571	3.95
ALPHA BANK (ΚΟ) - ALPHA BANK (CR)	113,626,551.52	8.98	71,072,257	5.80
ΠΕΙΡΑΙΩΣ ΤΡΑΠΕΖΑ (ΚΟ) - PIRAEUS BANK (CR)	73,264,118.34	5.79	197,131,459	16.10
ΤΡΑΠΕΖΑ EUROBANK ERGASIAS (ΚΟ) - EUROBANK ERGASIAS (CR)	67,664,002.66	5.35	65,855,840	5.38
ΔΕΗ (ΚΟ) - PPC (CR)	67,098,193.24	5.30	18,535,824	1.51
ΚΥΠΡΟΥ ΤΡΑΠΕΖΑ (ΚΟ) - BANK OF CYPRUS (CR)	59,842,954.21	4.73	244,995,691	20.01
COCA - COLA ΤΡΙΑ ΕΨΙΛΟΝ (ΚΟ) - COCA - COLA HBC (CR)	39,780,423.65	3.14	2,716,820	0.22
ΕΛΛΑΚΤΩΡ (ΚΟ) - ELLAKTOR (CR)	25,240,766.85	1.99	18,225,308	1.49
ΣΥΝΟΛΟ - TOTAL	1,029,951,713.75	81.37	820,831,193	67.04

* Επί του Συνόλου των Μετοχών - It refers to the Total of Shares.

Τα 10 Χρεόγραφα με τη μεγαλύτερη εμπορευσιμότητα κατά το μήνα Σεπτέμβριο 2012
10 Securities with the Highest Marketability on September 2012

ΜΕΤΟΧΗ - SHARE NAME	Εμπορ/τα (%) Marketability	Συναλλαγές σε Τεμάχια Transactions in Items	Συμμετοχή * Participation (%)	Αξία Συναλλαγών (Ευρώ) Value of Transactions (Euro)	Συμμετοχή * Participation (%)
ΠΕΙΡΑΙΩΣ ΤΡΑΠΕΖΑ (ΚΟ) - PIRAEUS BANK (CR)	17.24	197,131,459	16.10	73,264,118.34	5.79
ΟΠΑΠ (ΚΟ) - ΟΡΑΡ (CR)	14.74	47,034,964	3.84	237,278,864.07	18.75
ΚΥΠΡΟΥ ΤΡΑΠΕΖΑ (ΚΟ) - BANK OF CYPRUS (CR)	13.65	244,995,691	20.01	59,842,954.21	4.73
ALPHA BANK (ΚΟ) - ALPHA BANK (CR)	13.30	71,072,257	5.80	113,626,551.52	8.98
ΤΡΑΠΕΖΑ EUROBANK ERGASIAS (ΚΟ) - EUROBANK ERGASIAS (CR)	11.91	65,855,840	5.38	67,664,002.66	5.35
ΕΘΝΙΚΗ ΤΡΑΠΕΖΑ (ΚΟ) - NATIONAL BANK (CR)	11.17	106,840,459	8.73	197,381,775.89	15.59
ΕΛΛΑΚΤΩΡ (ΚΟ) - ELLAKTOR (CR)	10.30	18,225,308	1.49	25,240,766.85	1.99
ΟΤΕ (ΚΟ) - ΟΤΕ (CR)	9.88	48,422,571	3.95	148,774,063.32	11.75
INTRALOT (ΚΟ) - INTRALOT (CR)	9.02	14,345,179	1.17	17,377,979.59	1.37
ALPHA ETF FTSE ATHEX 20 - ALPHA ETF FTSE ATHEX 20	8.92	512,255	0.04	1,404,500.95	0.11
ΣΥΝΟΛΟ - TOTAL	---	814,435,983	66.52	941,855,577.40	74.41

* Επί του Συνόλου των Μετοχών - It refers to the Total of Shares.

Οι 10 Μεγαλύτερες Εταιρίες με Βάση τη Χρηματιστηριακή τους Αξία κατά την 28/09/2012
10 Biggest Companies Based on their Market Capitalisation on 28/09/2012

ΕΤΑΙΡΙΕΣ - NAME OF COMPANIES	Χρημ/κή Αξία (Ευρώ) Market Capitalisation (Euro)	Συμμετοχή * Participation (%)
COCA-COLA Ε.Ε.Ε. Α.Ε. - COCA-COLA HELLENIC BOTTLING COMPANY S.A.	5,322,267,405.84	18.89
ΕΛΛΗΝΙΚΑ ΠΕΤΡΕΛΙΑ Α.Ε. - HELLENIC PETROLEUM S.A.	1,986,628,702.50	7.05
ΕΘΝΙΚΗ ΤΡΑΠΕΖΑ ΤΗΣ ΕΛΛΑΔΟΣ Α.Ε. - NATIONAL BANK OF GREECE S.A.	1,797,450,106.16	6.38
ΟΤΕ Α.Ε. - HELLENIC TELECOM. ORG.	1,426,337,631.99	5.06
ΟΡΓΑΝΙΣΜΟΣ ΠΡΟΓΝΩΣΤΙΚΩΝ ΑΓΩΝΩΝ ΠΟΔΟΣΦΑΙΡΟΥ Α.Ε. - GREEK ORGANISATION OF FOOTBALL PROGNOSTICS S.A.	1,276,000,000.00	4.53
ΤΙΤΑΝ ΑΝΩΝΥΜΗ ΕΤΑΙΡΙΑ ΤΣΙΜΕΝΤΩΝ - TITAN CEMENT COMPANY S.A.	1,199,096,592.00	4.26
ALPHA ΤΡΑΠΕΖΑ Α.Ε. - ALPHA BANK A.E.	886,887,615.68	3.15
ΔΗΜΟΣΙΑ ΕΠΙΧΕΙΡΗΣΗ ΗΛΕΚΤΡΙΣΜΟΥ ΑΕ - PUBLIC POWER CORPORATION SA	844,480,000.00	3.00
ΜΟΤΟΡ ΟΙΛ (ΕΛΛΑΣ) ΔΙΥΛΙΣΤΗΡΙΑ ΚΟΡΙΝΘΟΥ ΑΕ - MOTOR OIL (HELLAS) CORINTH REFINERIES SA	669,129,199.20	2.37
ΒΙΟΧΑΛΚΟ ΕΛΛΗΝΙΚΗ ΒΙΟΜΗΧΑΝΙΑ ΧΑΛΚΟΥ ΚΑΙ ΑΛΟΥΜΙΝΙΟΥ Α.Ε. - VIOHALKO HELLENIC COPPER AND ALUMINIUM INDUSTRY S.A.	656,269,759.39	2.33
ΣΥΝΟΛΟ - TOTAL	16,064,547,012.76	57.01

* Επί του Συνόλου της Χρηματιστηριακής Αξίας των Μετοχών - It refers to the Total Shares' Market Capitalisation.

ΣΤΟΙΧΕΙΑ ΣΥΝΑΛΛΑΓΩΝ ΑΝΟΙΚΤΩΝ ΠΩΛΗΣΕΩΝ - SHORT SELLING

Χρεόγραφα	Αξία Συναλλαγών Transactions Value	Όγκος Συναλλαγών Transactions Volume	% στον Συνολικό Όγκο of Total Volume	Αξία Συναλλαγών Κλείσιμο Καθαρής Θέσης Ανοικτής Πώλησης Short Covering Trans. Value	Όγκος Συναλλαγών Κλείσιμο Θέσης Ανοικτής Πώλησης Short Covering Volume	% στον Συνολικό Όγκο of Total Volume
FRIGOGLOSS (ΚΟ) - FRIGOGLOSS (ΚΟ) - FRIGOGLOSS SA (CR)	0.00	0	0.00	4,670.00	1,000.00	2.53
ΚΥΠΡΟΥ ΤΡΑΠΕΖΑ (ΚΟ) - ΚΥΠΡΟΥ ΤΡΑΠΕΖΑ (ΚΟ) - BANK OF CYPRUS (CR)	0.00	0	0.00	536.00	2,000.00	0.01
ΤΡΑΠΕΖΑ EUROBANK ERGASIAS (ΚΟ) - ΤΡΑΠΕΖΑ EUROBANK ERGASIAS (ΚΟ) - E	0.00	0	0.00	84,427.25	75,000.00	0.48

Σημείωση - Note

Το Διοικητικό Συμβούλιο της Επιτροπής Κεφαλαιαγοράς κατά την 608η/26.01.2012 συνεδρίαση του, αποφάσισε να παρατείνει την απαγόρευση των ανοικτών πωλήσεων μετοχών και Διαπραγματεύσιμων Αμοιβαίων Κεφαλαίων εισηγμένων στο Χρηματιστήριο Αθηνών μέχρι την 31/10/2012 - The Hellenic Capital Market Commission has decided to extend the short selling of shares and ETFs listed in Athens Exchange Until October 31th, 2012.

ΜΕΤΑΒΟΛΕΣ ΜΕΤΟΧΙΚΟΥ ΚΕΦΑΛΑΙΟΥ
SHARE CAPITAL CHANGES

ΜΕΤΟΧΗ NAME OF STOCK	Ημερομηνία Ανεκστής Περισταθείας Ex Coupon Date	Αριθμός Νέων Δωρεών Μετοχών Number of New Bonus Shares	Αριθμός Νέων Μετοχών (Με Καταβολή Μετρητών) Number of New Shares (By Rights' Issue)	Τιμή - Απόδοσης Ευρώ Issue Price Euro	Αλλαγή Ονομ. Αξίας (Ευρώ) Change of Nominal Value (Euro)	
					Νέα New	Παλιά Old
ALPHA TRUST ΑΝΔΡΟΜΕΔΑ ΑΕΕΧ (ΚΟ) - ALPHA TRUST ANDROMEDA SA (CR)	03/09/2012	1 νέα ΚΟ / -100 παλιές ΚΟ - 1 new CR / -100 old CR			66.00	0.66
ΤΕΡΝΑ ΕΝΕΡΓΕΙΑΚΗ Α.Β.Ε.Τ.Ε. (ΚΟ) - TERNA ENERGY S.A. (CR)	04/09/2012				0.35	0.30
ΤΕΡΝΑ ΕΝΕΡΓΕΙΑΚΗ Α.Β.Ε.Τ.Ε. (ΚΟ) - TERNA ENERGY S.A. (CR)	04/09/2012				0.30	0.35
ΤΕΡΝΑ ΕΝΕΡΓΕΙΑΚΗ Α.Β.Ε.Τ.Ε. (ΚΟ) - TERNA ENERGY S.A. (CR)	05/09/2012	1 νέα ΚΟ / 20 παλιές ΚΟ - 1 new CR / 20 old CR				
JUMBO ΑΝΩΝΥΜΗ ΕΜΠΟΡΙΚΗ ΕΤΑΙΡΙΑ (ΚΟ) - JUMBO S.A. (CR)	07/09/2012				1.19	1.40
ALPHA TRUST ΑΝΔΡΟΜΕΔΑ ΑΕΕΧ (ΚΟ) - ALPHA TRUST ANDROMEDA SA (CR)	10/09/2012				67.35	66.00
ALPHA TRUST ΑΝΔΡΟΜΕΔΑ ΑΕΕΧ (ΚΟ) - ALPHA TRUST ANDROMEDA SA (CR)	10/09/2012				25.00	67.35
Φ.Η.Λ. Η. ΚΥΡΙΑΚΙΔΗΣ ΜΑΡΜΑΡΑ - ΓΡΑΝΙΤΕΣ Α.Β.Ε.Ε. (ΚΟ) - F.H.L. H. KYRIAKIDIS MARBLES - GRANITES S.A. (CR)	10/09/2012				1.00	1.10
ΓΕΝΙΚΗ ΤΡΑΠΕΖΑ ΤΗΣ ΕΛΛΑΔΟΣ Α.Ε. (ΚΟ) - GENERAL BANK OF GREECE S.A. (CR)	13/09/2012	1 νέα ΚΟ / -100 παλιές ΚΟ - 1 new CR / -100 old CR			30.00	0.30
ΚΡΙ-ΚΡΙ ΑΕ (ΚΟ) - ΚΡΙ-ΚΡΙ ΣΑ (CR)	17/09/2012				0.33	0.38
ΓΕΝΙΚΗ ΤΡΑΠΕΖΑ ΤΗΣ ΕΛΛΑΔΟΣ Α.Ε. (ΚΟ) - GENERAL BANK OF GREECE S.A. (CR)	20/09/2012				5.80	30.00
ΕΛΛΗΝΙΚΑ ΧΡΗΜΑΤΙΣΤΗΡΙΑ Α.Ε. (ΚΟ) - HELLENIC EXCHANGES S.A. (CR)	26/09/2012				0.79	0.87

ΑΡΙΘΜΟΣ ΕΙΣΗΓΜΕΝΩΝ ΟΜΟΛΟΓΙΑΚΩΝ ΔΑΝΕΙΩΝ, ΕΤΑΙΡΙΩΝ & ΜΕΤΟΧΙΚΩΝ ΕΚΔΟΣΕΩΝ ΣΤΟ ΤΕΛΟΣ ΤΟΥ ΜΗΝΑ
NUMBER OF LISTED BONDS LOANS, COMPANIES & STOCK ISSUES AT THE END OF THE MONTH

ETH YEARS	ΧΡΕΟΓΡΑΦΑ - SECURITIES										Δ.Α.Κ - E.T.Fs
	Αριθμός Ομολογιακών Δανείων Number of Bonds		Κύρια Αγορά Main Market		Χαμηλής Διασποράς Low Dispersion		Επιτήρηση Surveillance		Προς Διαγραφή Under Deletion		
	Εθνικά National	Διεθνή Foreign	Αριθμός Εταιριών Number of Companies	Αριθμός Εισηγμένων Μετοχικών Εκδόσεων (Κοινών - Προνομ.) Number of Listed Share Issues	Αριθμός Εταιριών Number of Companies	Αριθμός Εισηγμένων Μετοχικών Εκδόσεων (Κοινών - Προνομ.) Number of Listed Share	Αριθμός Εταιριών Number of Companies	Αριθμός Εισηγμένων Μετοχικών Εκδόσεων (Κοινών - Προνομ.) Number of Listed Share	Αριθμός Εταιριών Number of Companies	Αριθμός Εισηγμένων Μετοχικών Εκδόσεων (Κοινών - Προνομ.) Number of Listed Share	
2011	56 **	1	180	185	18	16	41	42	3	4	3
2012 Ιαν. - Jan.	50 **	1	180	185	18	16	41	42	3	4	3
Φεβ. - Feb.	49 **	1	180	185	18	16	41	42	3	4	3
Μάρ. - Mar.	13 **	1	177	182	18	16	40	41	3	4	3
Απρ. - Apr.	13 **	1	164	169	16	14	45	46	4	5	3
Μάιος - May	13 **	1	162	167	19	17	42	43	4	5	3
Ιούν.-Jun.	13 **	1	162	167	20	18	44	45	4	5	3
Ιούλ.-Jul.	12 **	1	161	166	19	17	47	48	4	5	3
2012 Αύγ. - Aug.	12 **	1	159	164	19	17	41	41	4	5	3
2012 Σεπ. - Sep.	12 **	1	159	164	19	17	43	44	4	5	3

Σημ. 1.: Στον συνολικό αριθμο εταιρειών και χρεογράφων δεν περιλαμβάνονται οι ανασταλμενες / Suspended companies are not included in the total number of companies and stocks.

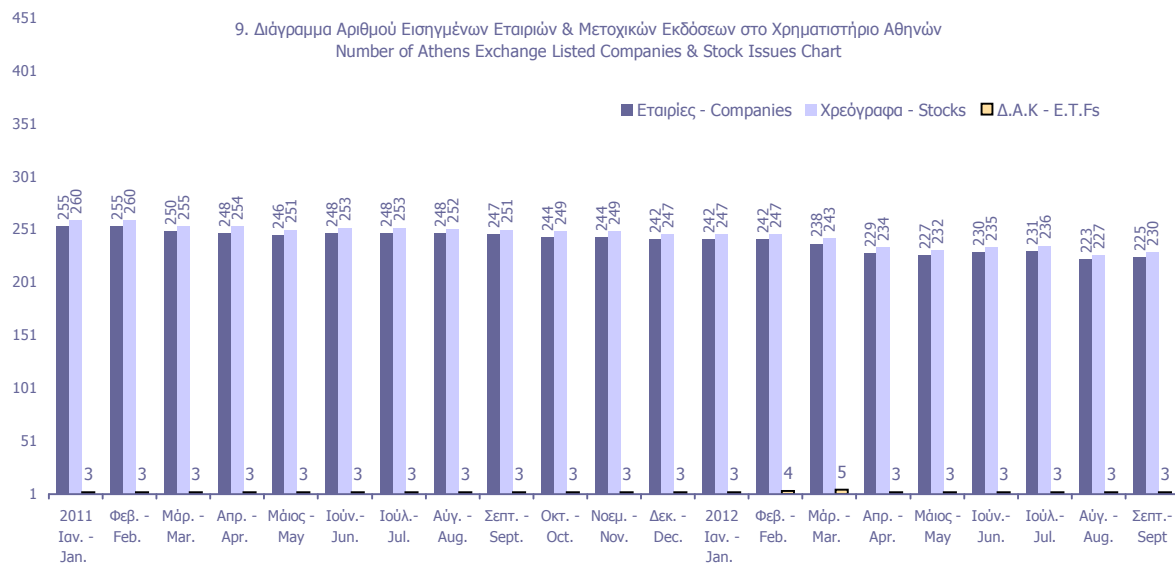

Κυριότεροι ευρωπαϊκοί χρηματιστηριακοί δείκτες (κλείσιμο τέλους περιόδου). Σωρευτικές μεταβολές από 31/12/2002
Major european stock exchanges indices (closing at the end of period). Cumulative changes since 31/12/2002

ΕΤΟΣ / ΜΗΝΑΣ YEAR / MONTH	ATHEX - Greece		BEL20-Βέλγιο		CAC 40-France		DAX-Germany		FTSE MIB - Ιταλία		IBEX 35-Spain		PSI20-Portugal	
	Τιμή στο κλείσιμο	Δ%	Τιμή στο κλείσιμο	Δ%	Τιμή στο κλείσιμο	Δ%	Τιμή στο κλείσιμο	Δ%	Τιμή στο κλείσιμο	Δ%	Τιμή στο κλείσιμο	Δ%	Τιμή στο κλείσιμο	Δ%
2002	1,748.42		2,025.04		3,063.91		2,892.63		23,508.44		6,036.90		5,824.70	
2003	2,263.58	29.46%	2,244.18	10.82%	3,557.90	16.12%	3,965.16	37.08%	26,887.00	14.37%	7,737.20	28.17%	6,747.41	15.84%
2004	2,786.18	59.35%	2,932.62	44.82%	3,821.16	24.72%	4,256.08	47.14%	30,903.00	31.45%	9,080.80	50.42%	7,600.16	30.48%
2005	3,663.90	109.55%	3,549.25	75.27%	4,715.23	53.90%	5,408.26	86.97%	35,704.00	51.88%	10,733.90	77.80%	8,618.67	47.97%
2006	4,394.13	151.32%	4,388.53	116.71%	5,541.76	80.87%	6,596.92	128.06%	41,434.00	76.25%	14,146.50	134.33%	11,197.60	92.24%
2007	5,178.83	196.20%	4,127.47	103.82%	5,614.08	83.23%	8,067.32	178.89%	38,554.00	64.00%	15,182.30	151.49%	13,019.40	123.52%
2009	2,196.16	25.61%	2,511.62	24.03%	3,936.33	28.47%	5,957.43	105.95%	23,248.39	-1.11%	11,940.00	97.78%	8,463.85	45.31%
2010	1,413.94	-19.13%	2,578.60	27.34%	3,804.78	24.18%	6,914.19	139.03%	19,105.71	-18.73%	9,859.10	63.31%	7,588.31	30.28%
2011	680.42	-61.08%	2,083.42	2.88%	3,159.81	3.13%	5,898.35	103.91%	15,089.74	-35.81%	8,566.30	41.90%	5,494.27	-5.67%
Jan-12	796.02	-54.47%	2,206.80	8.98%	3,298.55	7.66%	6,458.91	123.29%	15,828.05	-32.67%	8,509.20	40.95%	5,325.05	-8.58%
Feb-12	743.59	-57.47%	2,275.86	12.39%	3,472.54	13.34%	6,856.08	137.02%	16,351.41	-30.44%	8,465.90	40.24%	5,580.52	-4.19%
Mar-12	728.93	-58.31%	2,324.05	14.77%	3,423.81	11.75%	6,946.83	140.16%	14,592.34	-37.93%	8,008.00	32.65%	5,556.81	-4.60%
Apr-12	699.91	-59.97%	2,208.44	9.06%	3,212.80	4.86%	6,761.19	133.74%	12,873.84	-45.24%	7,011.00	16.14%	5,233.86	-10.14%
May-12	525.45	-69.95%	2,093.56	3.38%	3,017.01	-1.53%	6,264.38	116.56%	12,873.84	-45.24%	6,089.80	0.88%	4,513.38	-22.51%
Jun-12	611.16	-65.05%	2,227.63	10.00%	3,196.65	4.33%	6,416.28	121.81%	14,274.37	-39.28%	7,102.20	17.65%	4,697.96	-19.34%
Jul-12	598.68	-65.76%	2,274.84	12.34%	3,291.66	7.43%	6,772.26	134.12%	13,890.99	-40.91%	6,738.10	11.62%	4,688.08	-19.51%
Aug-12	646.82	-63.01%	2,345.69	15.83%	3,413.07	11.40%	6,970.79	140.98%	15,100.48	-35.77%	7,420.50	22.92%	4,998.86	-14.18%
Sep-12	739.12	-57.73%	2,385.93	17.82%	3,395.30	10.82%	7,251.05	150.67%	15,205.89	-35.32%	7,753.80	28.44%	5,195.78	-10.80%

10. Διάγραμμα σωρευτικών μεταβολών από 31/12/2002
Cumulative changes chart since 31/12/2002

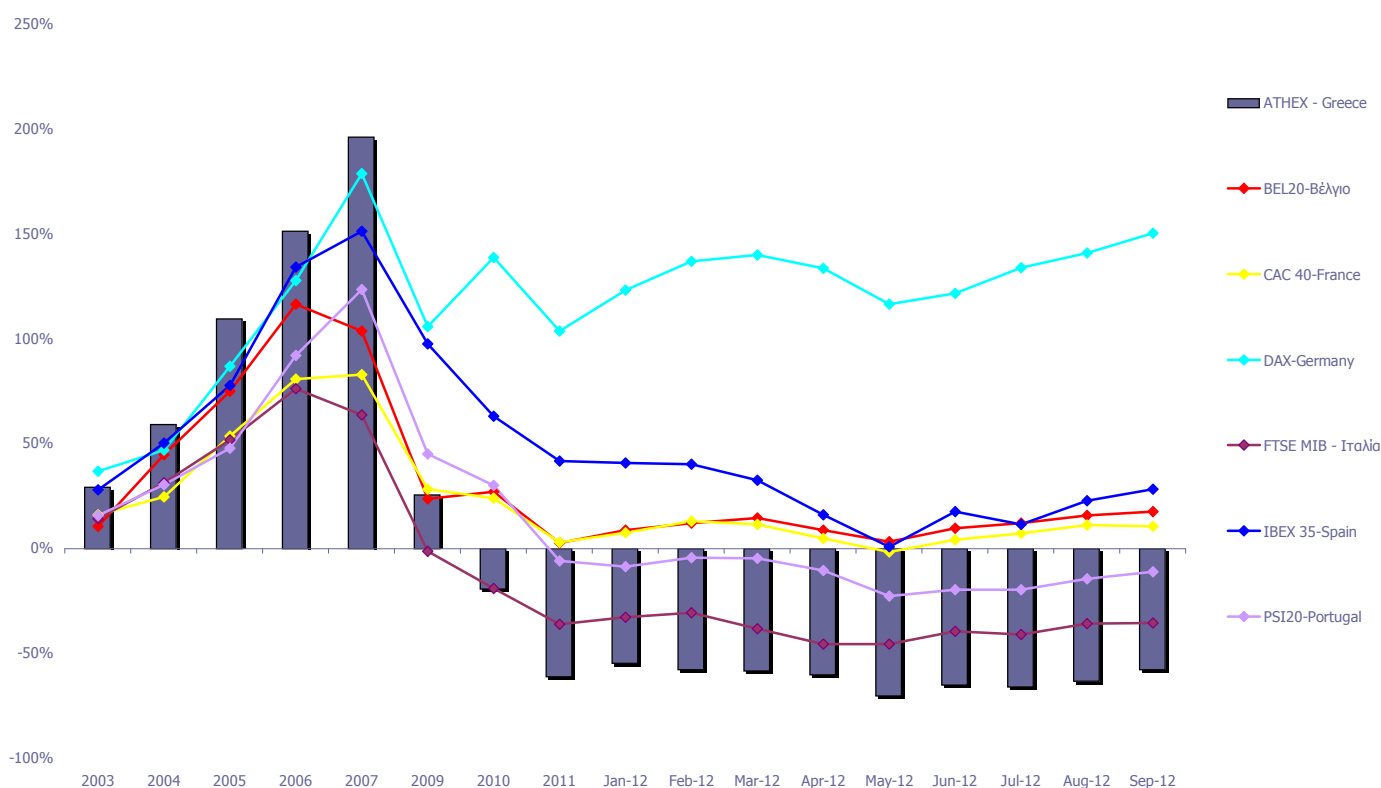

Ανοδικές/Καθοδικές συνεδριάσεις, Μεταβλητότητα και Συντελεστές Συσχέτισης Ξένων χρηματιστηριακών δεικτών με Γενικό Δείκτη ΧΑ
Posit./Neg. Trading Sessions, Volatility and Correlation Co-Efficients of major foreign indices with the ATHEX Composite index

Τρίμηνα Quarters	FTSE@100				Συντελεστής Συσχέτισης με Γεν. Δείκτη Χ.Α. Correlation with ATHEX Composite Index	Γενικός Δείκτης Χ.Α - ATHEX COMPOSITE INDEX				Δ%
	Συνεδριάσεις Trading sessions		Δ%	Μεταβλητότητα (SD) Volatility		Συνεδριάσεις - Trading sessions				
	Ανοδικές Positive	Καθοδικές Negative				Ανοδικές Positive	Κοινά ανοδικές με FTSE@100 Positive trading both for the session and FTSE@100	Καθοδικές Negative	Κοινά καθοδικές με FTSE@100 Negative in common with FTSE@100	
2010:4	33	31	6.33%	0.87%	0.39	31	18	33	19	-3.88%
2011:1	28	35	0.15%	0.88%	0.01	34	12	27	12	8.58%
2011:2	33	27	0.63%	0.91%	0.33	23	16	39	21	-16.68%
2011:3	33	32	-13.74%	1.83%	0.30	15	12	50	30	-37.58%
2011:4	30	33	8.65%	1.41%	0.51	29	19	34	23	-14.78%
2012:1	30	34	3.52%	0.80%	0.12	35	17	28	15	7.13%
2012:2	32	28	-3.42%	1.13%	0.20	28	18	31	17	-16.16%
2012:3	29	33	3.35%	0.84%	0.17	39	17	25	13	20.94%

Τρίμηνα Quarters	DAX				Συντελεστής Συσχέτισης με Γεν. Δείκτη Χ.Α. Correlation with ATHEX Composite Index	Γενικός Δείκτης Χ.Α - ATHEX COMPOSITE INDEX				Δ%
	Συνεδριάσεις Trading sessions		Δ%	Μεταβλητότητα (SD) Volatility		Συνεδριάσεις - Trading sessions				
	Ανοδικές Positive	Καθοδικές Negative				Ανοδικές Positive	Κοινά ανοδικές με DAX Positive sessions in common with DAX	Καθοδικές Negative	Κοινά καθοδικές με DAX Negative in common with DAX	
2010:4	38	26	11.00%	0.89%	0.43	31	22	33	17	-3.88%
2011:1	34	30	1.84%	1.00%	0.19	34	18	27	13	8.58%
2011:2	32	31	4.76%	1.07%	0.41	23	18	39	26	-16.68%
2011:3	29	37	-25.41%	2.41%	0.41	15	10	50	32	-37.58%
2011:4	32	32	7.20%	2.17%	0.57	29	19	34	22	-14.78%
2012:1	35	30	17.78%	1.12%	0.13	35	22	28	15	7.13%
2012:2	30	31	-7.64%	1.47%	0.32	28	15	31	17	-16.16%
2012:3	35	29	13.01%	1.21%	0.34	39	25	25	15	20.94%

Τρίμηνα Quarters	CAC 40				Συντελ. συσχέτισης (correlation) με Γενικό Δείκτη Χ.Α. Trading sessions /Ανοδικές- Positive/Καθοδικές- Negative	Γενικός Δείκτης Χ.Α - ATHEX COMPOSITE INDEX				Δ%
	Συνεδριάσεις Trading sessions		Δ%	Μεταβλητότητα (SD) Volatility		Συνεδριάσεις - Trading sessions				
	Ανοδικές Positive	Καθοδικές Negative				Ανοδικές Positive	Κοινά ανοδικές με CAC 40 Positive trading both for the session and CAC 40	Καθοδικές Negative	Κοινά καθοδικές με CAC 40 Negative trading both for the session and CAC 40	
2010:4	32	34	2.41%	1.04%	0.44	31	21	33	23	-3.88%
2011:1	35	29	4.85%	1.08%	0.16	34	17	27	10	8.58%
2011:2	33	30	-0.17%	1.09%	0.45	23	19	39	26	-16.68%
2011:3	29	37	-25.12%	2.36%	0.41	15	11	50	33	-37.58%
2011:4	30	34	5.96%	2.19%	0.58	29	19	34	23	-14.78%
2012:1	34	31	8.35%	1.12%	0.17	35	22	28	16	7.13%
2012:2	30	31	-6.63%	1.57%	0.23	28	15	31	17	-16.16%
2012:3	33	31	6.21%	1.42%	0.28	39	26	25	18	20.94%

Τρίμηνα Quarters	IBEX 35				Συντελεστής Συσχέτισης με Γεν. Δείκτη Χ.Α. Correlation with ATHEX Composite Index	Γενικός Δείκτης Χ.Α - ATHEX COMPOSITE INDEX				Δ%
	Συνεδριάσεις Trading sessions		Δ%	Μεταβλητότητα (SD) Volatility		Συνεδριάσεις - Trading sessions				
	Ανοδικές Positive	Καθοδικές Negative				Ανοδικές Positive	Κοινά ανοδικές με IBEX 35 Positive sessions in common with IBEX 35	Καθοδικές Negative	Κοινά καθοδικές με IBEX 35 Negative in common with IBEX 35	
2010:4	31	33	-6.23%	1.35%	0.48	31	22	33	24	-3.88%
2011:1	32	32	7.28%	1.32%	0.30	34	17	27	12	8.58%
2011:2	32	31	-2.05%	1.12%	0.56	23	20	39	27	-16.68%
2011:3	28	38	-17.50%	2.38%	0.36	15	11	50	34	-37.58%
2011:4	30	34	0.23%	1.91%	0.55	29	18	34	22	-14.78%
2012:1	27	37	-6.52%	1.23%	0.22	35	20	28	22	7.13%
2012:2	29	32	-11.31%	2.07%	0.18	28	17	31	19	-16.16%
2012:3	34	30	9.17%	2.32%	0.23	39	26	25	17	20.94%

Ανοδικές/Καθοδικές συνεδριάσεις, Μεταβλητότητα και Συντελεστές Συσχέτισης Ξένων χρηματιστηριακών δεικτών με Γενικό Δείκτη ΧΑ
Posit./Neg. Trading Sessions, Volatility and Correlation Co-Efficients of major foreign indices with the ATHEX Composite index

BEL-20					Γενικός Δείκτης Χ.Α - ATHEX COMPOSITE INDEX					
Τρίμηνα Quarters	Συνεδριάσεις Trading sessions		Δ%	Μεταβλητότητα (SD) Volatility	Συντελεστής Συσχέτισης με Γεν. Δείκτη Χ.Α. Correlation with ATHEX Composite Index	Συνεδριάσεις - Trading sessions				Δ%
	Ανοδικές Positive	Καθοδικές Negative				Ανοδικές Positive	Κοινά ανοδικές με BEL-20 Positive sessions in common with BEL-20	Καθοδικές Negative	Κοινά καθοδικές με BEL-20 Negative in common with BEL-20	
2010:4	31	35	-0.43%	0.91%	0.41	31	16	33	19	-3.88%
2011:1	36	28	3.24%	0.94%	0.28	34	19	27	11	8.58%
2011:2	34	29	-3.37%	0.85%	0.43	23	18	39	23	-16.68%
2011:3	29	37	-17.15%	2.13%	0.38	15	11	50	33	-37.58%
2011:4	26	38	-2.25%	1.74%	0.59	29	16	34	24	-14.78%
2012:1	35	30	11.55%	1.09%	0.24	35	25	28	18	7.13%
2012:2	29	32	-4.15%	1.28%	0.26	28	13	31	16	-16.16%
2012:3	35	29	7.11%	1.13%	0.32	39	26	25	16	20.94%

AEX					Γενικός Δείκτης Χ.Α - ATHEX COMPOSITE INDEX					
Τρίμηνα Quarters	Συνεδριάσεις Trading sessions		Δ%	Μεταβλητότητα (SD) Volatility	Συντελεστής Συσχέτισης με Γεν. Δείκτη Χ.Α. Correlation with ATHEX Composite Index	Συνεδριάσεις - Trading sessions				Δ%
	Ανοδικές Positive	Καθοδικές Negative				Ανοδικές Positive	Κοινά ανοδικές με AEX Positive sessions in common with AEX	Καθοδικές Negative	Κοινά καθοδικές με AEX Negative in common with AEX	
2010:4	39	27	6.03%	0.84%	0.43	31	25	33	20	-3.88%
2011:1	32	32	3.12%	0.83%	0.17	34	17	27	13	8.58%
2011:2	27	36	-7.10%	0.84%	0.40	23	15	39	28	-16.68%
2011:3	31	35	-17.51%	1.95%	0.40	15	12	50	32	-37.58%
2011:4	30	34	11.52%	1.71%	0.59	29	19	34	23	-14.78%
2012:1	32	33	3.53%	0.92%	0.25	35	19	28	16	7.13%
2012:2	28	32	-5.01%	1.28%	0.25	28	14	31	17	-16.16%
2012:3	33	31	5.73%	0.97%	0.27	39	24	25	16	20.94%

PSI-20					Γενικός Δείκτης Χ.Α - ATHEX COMPOSITE INDEX					
Τρίμηνα Quarters	Συνεδριάσεις Trading sessions		Δ%	Μεταβλητότητα (SD) Volatility	Συντελεστής Συσχέτισης με Γεν. Δείκτη Χ.Α. Correlation with ATHEX Composite Index	Συνεδριάσεις - Trading sessions				Δ%
	Ανοδικές Positive	Καθοδικές Negative				Ανοδικές Positive	Κοινά ανοδικές με PSI-20 Positive sessions in common with PSI-20	Καθοδικές Negative	Κοινά καθοδικές με PSI-20 Negative in common with PSI-20	
2010:4	34	32	1.08%	0.95%	0.39	31	19	33	20	-3.88%
2011:1	36	28	1.32%	1.03%	0.33	34	21	27	12	8.58%
2011:2	29	34	-5.54%	1.02%	0.50	23	16	39	26	-16.68%
2011:3	31	35	-19.56%	1.97%	0.44	15	12	50	32	-37.58%
2011:4	27	37	-6.74%	1.51%	0.62	29	19	34	26	-14.78%
2012:1	33	32	1.14%	1.07%	0.08	35	21	28	17	7.13%
2012:2	24	37	-15.46%	1.18%	0.26	28	15	31	22	-16.16%
2012:3	36	28	10.60%	1.34%	0.33	39	25	25	14	20.94%

FTSE MIB					Γενικός Δείκτης Χ.Α - ATHEX COMPOSITE INDEX					
Τρίμηνα Quarters	Συνεδριάσεις Trading sessions		Δ%	Μεταβλητότητα (SD) Volatility	Συντελεστής Συσχέτισης με Γεν. Δείκτη Χ.Α. Correlation with ATHEX Composite Index	Συνεδριάσεις - Trading sessions				Δ%
	Ανοδικές Positive	Καθοδικές Negative				Ανοδικές Positive	Κοινά ανοδικές με OBX Positive sessions in common with OBX	Καθοδικές Negative	Κοινά καθοδικές με OBX Negative in common with OBX	
2010:4	30	34	-1.62%	1.16%	0.41	31	19	33	22	-3.88%
2011:1	39	25	7.70%	1.19%	0.32	34	18	27	8	8.58%
2011:2	32	31	-7.09%	1.22%	0.54	23	19	39	26	-16.68%
2011:3	27	38	-26.51%	2.75%	0.37	15	10	50	33	-37.58%
2011:4	34	30	1.71%	2.57%	0.54	29	20	34	20	-14.78%
2012:1	37	28	5.90%	1.44%	0.22	35	25	28	16	7.13%
2012:2	27	34	-10.67%	2.21%	0.24	28	15	31	20	-16.16%
2012:3	32	32	6.53%	2.00%	0.26	39	24	25	17	20.94%

Ανοδικές/Καθοδικές συνεδριάσεις, Μεταβλητότητα και Συντελεστές Συσχέτισης Ξένων χρηματιστηριακών δεικτών με Γενικό Δείκτη ΧΑ
Posit./Neg. Trading Sessions, Volatility and Correlation Co-Efficients of major foreign indices with the ATHEX Composite index

Τρίμηνα Quarters	S&P500				Συντελεστής Συσχέτισης με Γεν. Δείκτη Χ.Α. Correlation with ATHEX Composite Index	Γενικός Δείκτης Χ.Α - ATHEX COMPOSITE INDEX				
	Συνεδριάσεις Trading sessions		Δ%	Μεταβλητότητα (SD) Volatility		Συνεδριάσεις - Trading sessions				Δ%
	Ανοδικές Positive	Καθοδικές Negative				Ανοδικές Positive	Κοινά ανοδικές με S&P500 Positive sessions in common with S&P500	Καθοδικές Negative	Κοινά καθοδικές με S&P500 Negative in common with S&P500	
2010:4	41	23	10.20%	0.73%	0.21	31	21	33	13	-3.88%
2011:1	37	25	5.42%	0.82%	0.10	34	19	27	9	8.58%
2011:2	34	29	-0.39%	0.78%	0.28	23	16	39	21	-16.68%
2011:3	31	33	-14.33%	2.06%	0.34	15	11	50	29	-37.58%
2011:4	36	27	11.15%	1.66%	0.37	29	19	34	17	-14.78%
2012:1	39	23	12.00%	0.59%	0.05	35	23	28	12	7.13%
2012:2	29	33	-3.29%	1.02%	0.29	28	14	31	17	-16.16%
2012:3	28	34	5.61%	0.72%	0.17	39	21	25	17	20.94%

Τρίμηνα Quarters	DJI				Συντελεστής Συσχέτισης με Γεν. Δείκτη Χ.Α. Correlation with ATHEX Composite Index	Γενικός Δείκτης Χ.Α - ATHEX COMPOSITE INDEX				
	Συνεδριάσεις Trading sessions		Δ%	Μεταβλητότητα (SD) Volatility		Συνεδριάσεις - Trading sessions				Δ%
	Ανοδικές Positive	Καθοδικές Negative				Ανοδικές Positive	Κοινά ανοδικές με FTSE- 100 Positive sessions in common with DJI	Καθοδικές Negative	Κοινά καθοδικές με DJI Negative in common with DJI	
2010:4	37	27	7.32%	0.69%	0.27	31	18	33	13	-3.88%
2011:1	37	25	6.48%	0.74%	0.12	34	20	27	10	8.58%
2011:2	36	27	0.77%	0.74%	0.23	23	16	39	19	-16.68%
2011:3	32	32	-12.09%	1.85%	0.33	15	10	50	27	-37.58%
2011:4	34	29	11.95%	1.49%	0.43	29	18	34	18	-14.78%
2012:1	35	27	8.14%	0.54%	0.07	35	20	28	12	7.13%
2012:2	27	35	-2.51%	0.92%	0.32	28	14	31	20	-16.16%
2012:3	30	32	3.94%	0.68%	0.19	39	23	25	17	20.94%

Τρίμηνα Quarters	ΝΙΚΚΕΙ-225				Συντελεστής Συσχέτισης με Γεν. Δείκτη Χ.Α. Correlation with ATHEX Composite Index	Γενικός Δείκτης - Χ.Α.				
	Συνεδριάσεις Trading sessions		Δ%	Μεταβλητότητα (SD) Volatility		Συνεδριάσεις - Trading sessions				Δ%
	Ανοδικές Positive	Καθοδικές Negative				Ανοδικές Positive	Κοινά ανοδικές με ΝΙΚΚΕΙ- 225 Positive sessions in common with ΝΙΚΚΕΙ-225	Καθοδικές Negative	Κοινά καθοδικές με ΝΙΚΚΕΙ-225 Negative in common with ΝΙΚΚΕΙ-225	
2010:4	32	29	9.17%	0.99%	0.13	31	17	33	14	-3.88%
2011:1	35	25	-4.63%	2.08%	0.06	34	18	27	10	8.58%
2011:2	31	30	0.63%	0.96%	0.19	23	15	39	20	-16.68%
2011:3	32	31	-11.37%	1.31%	0.35	15	11	50	27	-37.58%
2011:4	26	35	-2.82%	1.21%	0.15	29	13	34	21	-14.78%
2012:1	36	25	19.26%	0.86%	0.11	35	23	28	12	7.13%
2012:2	27	34	-10.68%	1.14%	0.22	28	14	31	19	-16.16%
2012:3	30	32	-1.40%	0.98%	0.19	39	18	25	11	20.94%

Τρίμηνα Quarters	HANGSENG				Συντελεστής Συσχέτισης με Γεν. Δείκτη Χ.Α. Correlation with ATHEX Composite Index	Γενικός Δείκτης - Χ.Α.				
	Συνεδριάσεις Trading sessions		Δ%	Μεταβλητότητα (SD) Volatility		Συνεδριάσεις - Trading sessions				Δ%
	Ανοδικές Positive	Καθοδικές Negative				Ανοδικές Positive	Κοινά ανοδικές με HANGSENG Positive sessions in common with HANGSENG	Καθοδικές Negative	Κοινά καθοδικές με HANGSENG Negative in common with HANGSENG	
2010:4	35	29	3.03%	1.09%	0.23	31	19	33	16	-3.88%
2011:1	33	29	2.14%	1.08%	0.27	34	20	27	15	8.58%
2011:2	24	35	-4.80%	0.88%	0.23	23	10	39	23	-16.68%
2011:3	29	34	-21.46%	1.86%	0.33	15	9	50	29	-37.58%
2011:4	33	29	4.79%	2.13%	0.23	29	18	34	20	-14.78%
2012:1	34	27	11.51%	1.06%	0.01	35	17	28	9	7.13%
2012:2	25	35	-5.42%	1.15%	0.30	28	15	31	21	-16.16%
2012:3	33	30	7.08%	1.11%	0.19	39	18	25	10	20.94%

Συντελεστής συσχέτισης : $\rho = \text{covariance}(x,y) / (\text{sd}(x) * \text{sd}(y))$

όπου :

$\text{sd}(x)$: τυπική απόκλιση του x (π.χ. ο Γενικός Δείκτης) και $\text{sd}(y)$: είναι η τυπική απόκλιση του συγκρινόμενου ξένου δείκτη
covariance (συνδιακύμανση) = $\sum ((x-\text{χμέσος})*(y-\text{γμέσος})) / \text{αριθμός παρατηρήσεων}$

Σημειώνεται πως x=ημερήσια ποσοστιαία μεταβολή

11. Πίνακας συντελεστών συσχέτισης μεταξύ των κυριότερων ξένων χρηματιστηριακών δεικτών 01/07/12 - 30/09/12
 Table of correlation co-efficients data between the major foreign exchanges indices 01/07/12 - 30/09/12

	ΓΔ	FTSE-100	DAX	CAC-40	IBEX-35	BEL-20	AEX	PSI-20	FTSE MIB	SP-500	DJI	NIKKEI 225	HANGSENG
ΓΔ	1.000												
FTSE-100	0.165	1.000											
DAX	0.339	0.825	1.000										
CAC-40	0.280	0.860	0.945	1.000									
IBEX-35	0.226	0.654	0.805	0.841	1.000								
BEL-20	0.323	0.831	0.923	0.941	0.831	1.000							
AEX	0.274	0.856	0.908	0.935	0.746	0.904	1.000						
PSI-20	0.331	0.629	0.790	0.782	0.728	0.784	0.734	1.000					
FTSE MIB	0.262	0.752	0.873	0.912	0.921	0.872	0.839	0.776	1.000				
SP-500	0.167	0.604	0.732	0.707	0.687	0.703	0.618	0.611	0.691	1.000			
DJI	0.190	0.603	0.734	0.701	0.665	0.688	0.623	0.557	0.662	0.969	1.000		
NIKKEI 225	0.190	0.358	0.350	0.367	0.413	0.439	0.346	0.503	0.397	0.321	0.215	1.000	
HANGSENG	0.190	0.481	0.396	0.365	0.302	0.423	0.377	0.446	0.359	0.256	0.189	0.704	1.000

12. Διαγράμματα συσχέτισης των κυριότερων ξένων χρηματιστηριακών δεικτών με Γενικό Δείκτη ΧΑ για την περίοδο 30/09/2011-28/09/2012
 Correlation charts between major foreign exchanges indices with the ATHEX Composite Index for the period 30/09/11-28/09/2012

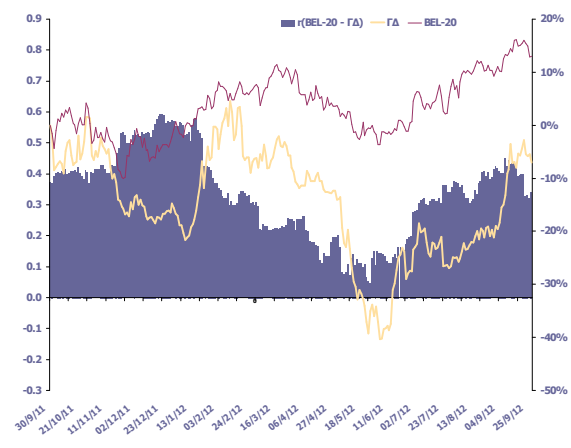
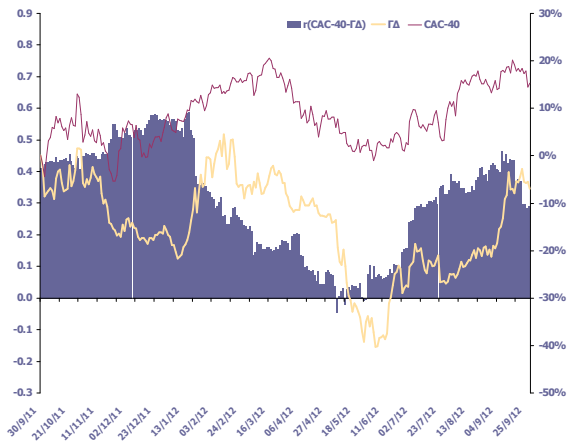
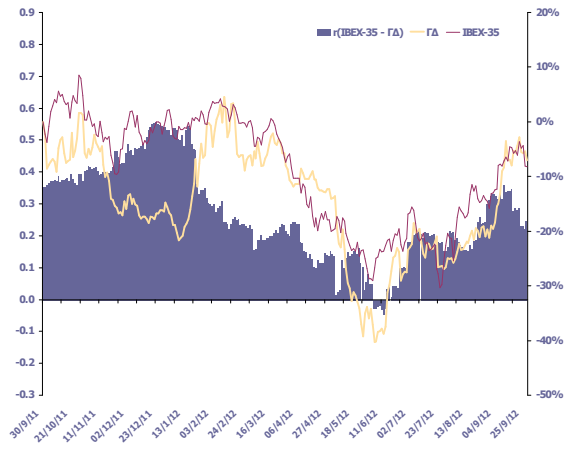
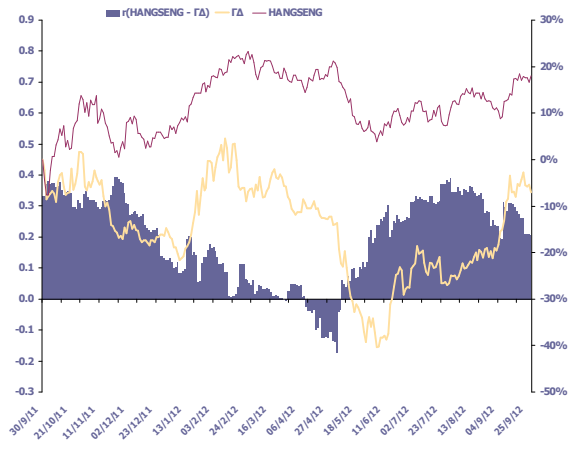
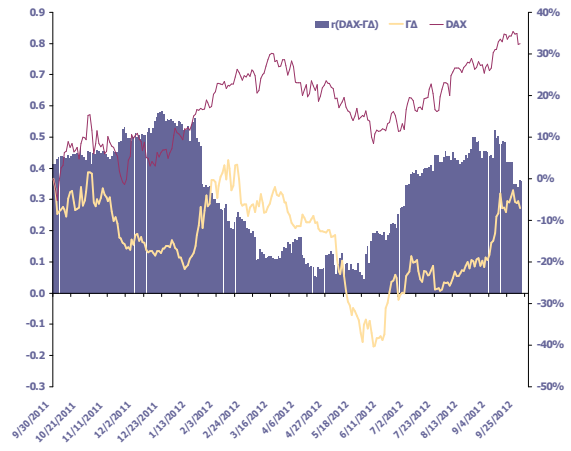
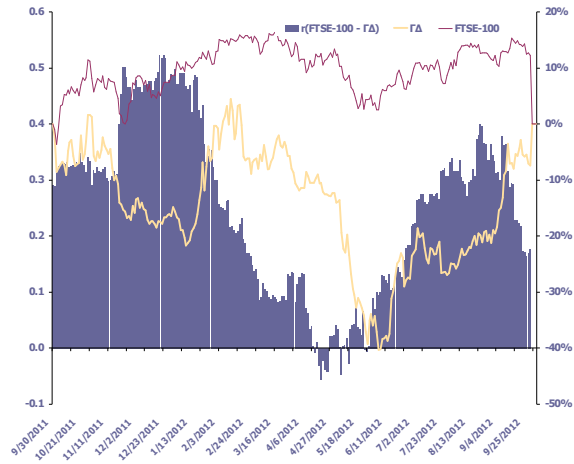

12. Διαγράμματα συσχέτισης των κυριότερων ξένων χρηματιστηριακών δεικτών με Γενικό Δείκτη ΧΑ για την περίοδο 30/09/2011-28/09/2012
 Correlation charts between major foreign exchanges indices with the ATHEX Composite Index for the period 30/09/11-28/09/2012

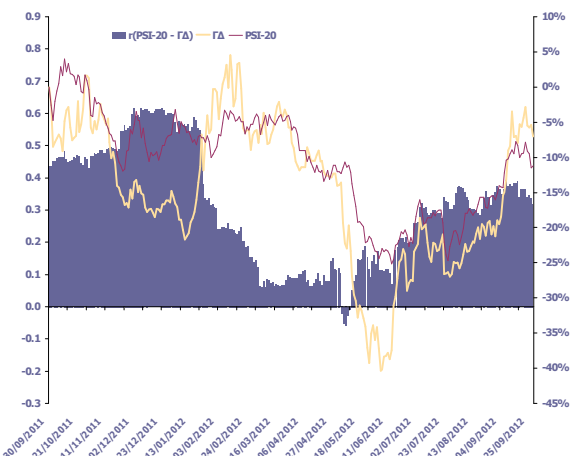
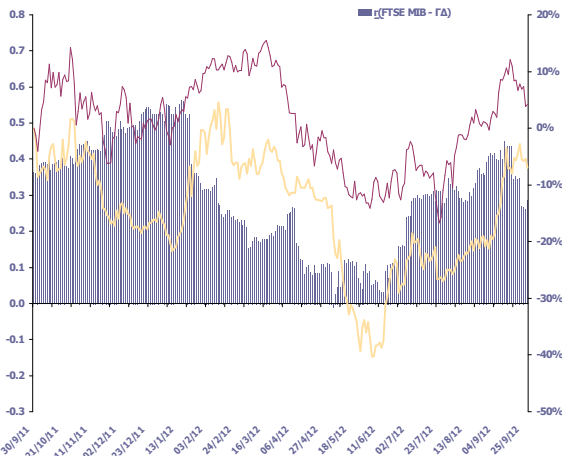
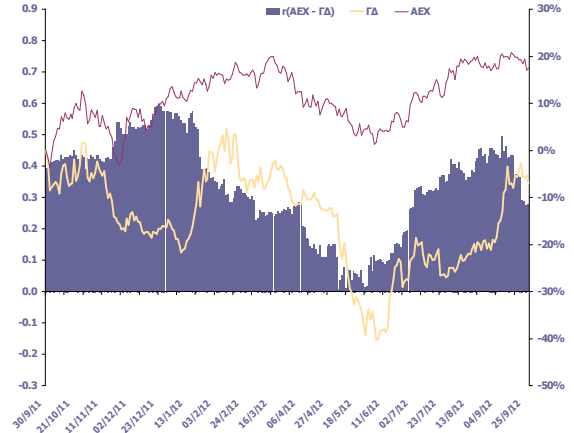
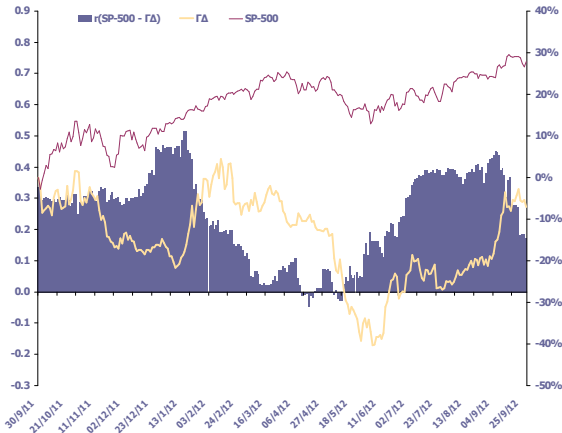
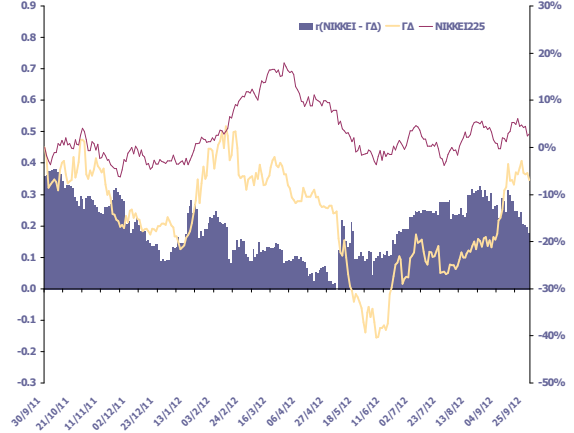
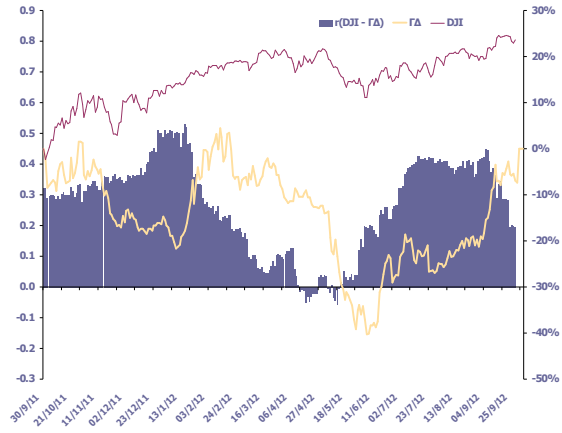

12. Διαγράμματα συσχέτισης των κυριότερων ξένων χρηματιστηριακών δεικτών με Γενικό Δείκτη ΧΑ για την περίοδο 30/09/2011-28/09/2012
Correlation charts between major foreign exchanges indices with the ATHEX Composite Index for the period 30/09/11-28/09/2012

ΜΕΤΑΒΟΛΕΣ ΠΕΡΙΟΔΟΥ 30/08/11 - 31/08/12	
Period Changes 30/08/11 - 31/08/12	
ΓΔ (Ελλάδα)	-7,4%
FTSE-100 (Ην. Βασίλειο)	12,3%
DAX (Γερμανία)	31,8%
CAC-40 (Γαλλία)	13,9%
IBEX-35 (Ισπανία)	-9,3%
BEL-20 (Βέλγιο)	11,9%
AEX (Ολλανδία)	16,0%
PSI-20 (Πορτογαλία)	-11,8%
FTSE MIB (Ιταλία)	2,5%
SP-500 (ΗΠΑ)	27,1%
DJI (ΗΠΑ)	22,7%
NIKKEI225 (Ιαπωνία)	2,1%
HANGSENG (Χονγκ-Κονγκ)	18,3%

Όλοι οι δείκτες απεικονίζονται ως % μεταβολές ως προς μια κοινή ημερομηνία βάσης 30/09/2012.

Το ραβδόγραμμα απεικονίζει τον συντελεστή συσχέτισης (r) μεταξύ του ΓΔ και αντίστοιχου δείκτη ξένου χρηματιστηρίου, όπως αυτός υπολογίζεται διαχρονικά από καλυμένο δείγμα 60 παρατηρήσεων (συνεδριάσεις) το οποίο καλύπτει περίπου ένα ημερολογιακό τρίμηνο.

Ανακοινώσεις Χρηματιστηρίου Αθηνών

03. 09. 2012

Άρση αναστολής διαπραγμάτευσης των μετοχών της εταιρίας - ALSINCO Α.Ε.Ε. ΕΙΔΩΝ ΕΝΔΥΣΗΣ - ΥΠΟΔΗΣΗΣ ΚΑΙ ΔΕΡΜΑΤΙΝΩΝ ΕΙΔΩΝ - Ο Πρόεδρος του Χρηματιστηρίου Αθηνών κ. Σωκράτης Λαζαρίδης, λαμβάνοντας υπόψη σχετικό αίτημα της Επιτροπής Κεφαλαιαγοράς, αποφάσισε την άρση της αναστολής διαπραγμάτευσης των μετοχών της εταιρίας "ALSINCO Α.Ε.Ε. ΕΙΔΩΝ ΕΝΔΥΣΗΣ-ΥΠΟΔΗΣΗΣ ΚΑΙ ΔΕΡΜΑΤΙΝΩΝ ΕΙΔΩΝ", καθόσον η εταιρία προέβη στις απαραίτητες ενέργειες προκειμένου να αρθούν οι λόγοι για τους οποίους ετέθησαν οι μετοχές της σε καθεστώς αναστολής διαπραγμάτευσης. Από σήμερα 3 Σεπτεμβρίου 2012, οι μετοχές της εταιρίας "ALSINCO Α.Ε.Ε. ΕΙΔΩΝ ΕΝΔΥΣΗΣ-ΥΠΟΔΗΣΗΣ ΚΑΙ ΔΕΡΜΑΤΙΝΩΝ ΕΙΔΩΝ" θα διαπραγματεύονται στην κατηγορία ΕΠΙΤΗΡΗΣΗΣ.

05. 09. 2012

Άρση αναστολής διαπραγμάτευσης των μετοχών της εταιρίας - ΜΑΡΑΚ ΗΛΕΚΤΡΟΝΙΚΗ Α.Β.Ε.Ε. Ο Πρόεδρος του Χρηματιστηρίου Αθηνών κ. Σωκράτης Λαζαρίδης, λαμβάνοντας υπόψη σχετικό αίτημα της Επιτροπής Κεφαλαιαγοράς, αποφάσισε την άρση της αναστολής διαπραγμάτευσης των μετοχών της εταιρίας ΜΑΡΑΚ ΗΛΕΚΤΡΟΝΙΚΗ Α.Β.Ε.Ε., από την Τετάρτη 5 Σεπτεμβρίου 2012, καθόσον η εταιρία προέβη στη σύνταξη και δημοσίευση της οικονομικής έκθεσης της περιόδου 1.1.-30.06.2012 και πλέον εκλείπει ο λόγος θέσης των μετοχών της σε καθεστώς αναστολής διαπραγμάτευσης. Από την ίδια ημερομηνία οι μετοχές της εταιρίας θα διαπραγματεύονται στην κατηγορία Επιτήρησης.

10. 09. 2012

Άρση αναστολής διαπραγμάτευσης των μετοχών της εταιρίας ΕΠΙΧΕΙΡΗΣΕΙΣ ΗΧΟΥ ΚΑΙ ΕΙΚΟΝΟΣ ΑΝΩΝΥΜΗ ΕΤΑΙΡΕΙΑ - Ο Πρόεδρος του Χρηματιστηρίου Αθηνών κ. Σωκράτης Λαζαρίδης, λαμβάνοντας υπόψη σχετικό αίτημα της Επιτροπής Κεφαλαιαγοράς, αποφάσισε την άρση της αναστολής διαπραγμάτευσης των μετοχών της εταιρίας ΕΠΙΧΕΙΡΗΣΕΙΣ ΗΧΟΥ ΚΑΙ ΕΙΚΟΝΟΣ ΑΝΩΝΥΜΗ ΕΤΑΙΡΕΙΑ, από την Δευτέρα 10 Σεπτεμβρίου 2012, καθόσον η εταιρία προέβη στη σύνταξη και δημοσίευση της οικονομικής έκθεσης της περιόδου 1.1.-30.06.2012 και πλέον εκλείπει ο λόγος θέσης των μετοχών της σε καθεστώς αναστολής διαπραγμάτευσης. Από την ίδια ημερομηνία οι μετοχές της εταιρίας θα διαπραγματεύονται στην κατηγορία Κύριας Αγοράς.

24. 09. 2012

Άρση αναστολής διαπραγμάτευσης των μετοχών της εταιρίας ΒΑΛΚΑΝ ΑΝΑΠΤΥΞΙΑΚΗ ΑΚΙΝΗΤΩΝ Α.Ε. και ΜΗΧΑΝΙΚΗ Α.Ε. - Ο Πρόεδρος του Χρηματιστηρίου Αθηνών κ. Σωκράτης Λαζαρίδης, λαμβάνοντας υπόψη σχετικό αίτημα της Επιτροπής Κεφαλαιαγοράς, αποφάσισε την άρση της αναστολής διαπραγμάτευσης των μετοχών των εταιριών ΒΑΛΚΑΝ ΑΝΑΠΤΥΞΙΑΚΗ ΑΚΙΝΗΤΩΝ Α.Ε. και ΜΗΧΑΝΙΚΗ Α.Ε., από τη Δευτέρα 24 Σεπτεμβρίου 2012, καθόσον οι εταιρίες προέβησαν στη σύνταξη και δημοσίευση της οικονομικής έκθεσής τους περιόδου 1.1.-30.06.2012 και πλέον εκλείπει ο λόγος θέσης των μετοχών τους σε καθεστώς αναστολής διαπραγμάτευσης. Από την ίδια ημερομηνία οι μετοχές της εταιρίας ΒΑΛΚΑΝ ΑΝΑΠΤΥΞΙΑΚΗ ΑΚΙΝΗΤΩΝ Α.Ε. θα διαπραγματεύονται στην Κύρια Αγορά και της εταιρίας ΜΗΧΑΝΙΚΗ Α.Ε. στην κατηγορία Επιτήρησης.

ATHEX Announcements

03. 09. 2012

Lift of Suspension of Trading of the shares of the Company ALSINCO S.A. - The President of the ATHEX Board of Directors, Mr. Sokratis Lazaridis taking into consideration a request of the Hellenic Capital Market Commission, decided the lift of suspension of the shares of the company "ALSINCO S.A.", since the company have taken the necessary actions so that the reasons of suspension of trading do not exist anymore. As of today September 3rd, 2012, the shares of the company "ALSINCO S.A.", will trade on the Surveillance Category.

05. 09. 2012

Lift of Suspension of Trading of the shares of the Company MARAC ELECTRONICS S.A. - The President of the ATHEX Board of Directors, Mr. Sokratis Lazaridis taking into consideration a request of the Hellenic Capital Market Commission, decided the lift of suspension of the shares of the company MARAC ELECTRONICS S.A., as of September 5, 2012, since the company conducted and published its financial statements for the period 1.1.-30.6.2012, and the reason of suspension of trading of the stocks does not exist anymore. From the same date, the shares of the aforementioned company will trade on the Under Supervision Category.

10. 09. 2012

Lift of Suspension of Trading of the shares of the Company AUDIO VISUAL ENTERPRISES S.A. - The President of the ATHEX Board of Directors, Mr. Sokratis Lazaridis taking into consideration a request of the Hellenic Capital Market Commission, decided the lift of suspension of the shares of the company AUDIO VISUAL ENTERPRISES S.A., as of September 10, 2012, since the company conducted and published its financial statements for the period 1.1.-30.6.2012, and the reason of suspension of trading of the stocks does not exist anymore. From the same date, the shares of the aforementioned company will trade on the Main Market Category.

24. 09. 2012

Lift of Suspension of Trading of the shares of the Companies BALKAN REAL ESTATE S.A. and MICHANIKI S.A. - The President of the ATHEX Board of Directors, Mr. Sokratis Lazaridis taking into consideration a request of the Hellenic Capital Market Commission, decided the lift of suspension of the shares of the companies BALKAN REAL ESTATE S.A. and MICHANIKI S.A., as of September 24, 2012, since they conducted and published their financial statements for the period 1.1.-30.6.2012, and the reason of suspension of trading of the stocks does not exist anymore. From the same date, the shares of BALKAN REAL ESTATE S.A. will trade on Main Market and MICHANIKI S.A. under Supervision Category.

Εταιρικές Ανακοινώσεις

S & B ΒΙΟΜΗΧΑΝΙΚΑ ΟΡΥΚΤΑ Α.Ε.

17.09.2012

Δελτίο Τύπου - Η S&B ανακοινώνει την εξαγορά της NYCO, διεθνούς ηγέτιδας στην προμήθεια βολλαστονίτη για εφαρμογές υψηλής αξίας - Η S&B Βιομηχανικά Ορυκτά Α.Ε. ("S&B") ανακοινώνει ότι στις 14 Σεπτεμβρίου 2012 εξαγόρασε μέσω της θυγατρικής της στην Αμερική S&B Industrial Minerals North America Inc., την εταιρεία Rolling Rock Minerals Inc. και τις θυγατρικές της από την Resource Capital Funds Fund IV and minority shareholders. Η Rolling Rock Minerals Inc. είναι η μητρική εταιρεία της διεθνούς κλάσης εταιρείας NYCO Minerals Inc. (NYCO), ηγέτιδας στην παγκόσμια αγορά για την προμήθεια υψηλής ποιότητας διαφόρων ποικιλιών βολλαστονίτη και τριπολίτιδος (tripoli), με εγκαταστάσεις παραγωγής στις ΗΠΑ και στο Μεξικό. Το συνολικό τίμημα σε μετρητά ανήλθε σε \$55,49 εκατ. για το 100% του μετοχικού κεφαλαίου της Rolling Rock Minerals, ελεύθερο δανείων, και συμπεριλαμβάνει συνήθειες προσαρμογές για τα χρηματικά διαθέσιμα και το κεφάλαιο κίνησης (closing costs). Η συμφωνία χρηματοδοτήθηκε πρωτίστως μέσω ενός νέου δανείου ύψους \$50 εκατ. με χρονική διάρκεια αποπληρωμής τα 5 χρόνια, από την τράπεζα M&T Bank των ΗΠΑ. Η σύμβαση του δανείου αντανakλά τη δυναμική της τοπικής αγοράς και ευθυγραμμίζει περαιτέρω τις πηγές δανεισμού της S&B με τη γεωγραφική της διασπορά. Η NYCO ιδρύθηκε το 1953 και η έδρα της βρίσκεται στο Willsboro της πολιτείας της Νέας Υόρκης στις ΗΠΑ. Διαθέτει σημαντικές μονάδες παραγωγής βολλαστονίτη με ορυχεία και εργοστάσια επεξεργασίας στην ίδια πολιτεία, καθώς και στην πολιτεία Sonora του Μεξικού. Διαθέτει, επίσης, και μία μικρότερη κλίμακα παραγωγή τριπολίτιδος με ορυχείο και εργοστάσιο παραγωγής στις πολιτείες Οκλαχόμα και Μισσούρι, αντιστοίχως. Η ετήσια παραγωγή ανέρχεται σε 100.000 MT περίπου, ποσότητα που καλύπτεται άνετα από την τρέχουσα παραγωγική δυναμικότητα. Η NYCO απασχολεί 160 εργαζομένους και διαθέτει ένα άρτια τοποθετημένο διεθνές δίκτυο διανομής με ταχύτατους χρόνους ανταπόκρισης και αξιόπιστη παράδοση. Με τελευταίας τεχνολογίας εγκαταστάσεις επεξεργασίας παράγει ευρύτατη γκάμα προϊόντων βολλαστονίτη για πολλές και εξειδικευμένες εφαρμογές. Μέσω της δικής της τεχνολογίας χημικής τροποποίησης, η NYCO βελτιώνει και διευρύνει τις ιδιότητες του ορυκτού ώστε να εξυπηρετεί συγκεκριμένες εφαρμογές υψηλής προστιθέμενης αξίας προσφέροντας αποτελεσματικές λύσεις στις προκλήσεις που αντιμετωπίζουν οι πελάτες της. Τα προϊόντα της διατίθενται ανά τον κόσμο για χρήση στην αυτοκινητοβιομηχανία και για άλλα σύνθετα πολυμερή, υλικά λείανσης και κατασκευών, ενίσχυσης και στεγανοποίησης, χρώματα και αντιδιαβρωτικά επιχρίσματα, κεραμικά και μεταλλουργικά συλλιπάσματα. Η εξαγορά της NYCO είναι συνεπής προς τη στρατηγική της S&B για διαφοροποίηση των δραστηριοτήτων της, υποστηρίζοντας τη μετάβαση προς τις εφαρμογές υψηλής προστιθέμενης αξίας (πλαστικά, χρώματα, επιχρίσματα), προς τη διεύρυνση της γεωγραφικής της παρουσίας στις περιοχές Αμερικής και Ασίας, καθώς και προς την ενίσχυση της γκάμας των προϊόντων της με υψηλής αξίας ορυκτά. Το βήμα αυτό θα διευρύνει περαιτέρω το διεθνές προφίλ της S&B, ιδιαίτερα δε τη δραστηριότητά της στην περιοχή της Αμερικής, με την προσθήκη 7 νέων λειτουργικών μονάδων (ορυχεία και εργοστάσια επεξεργασίας) και νέων αποθεμάτων ορυκτών. Συνεπής προς την επιχειρηματική προσέγγιση της S&B «από την αγορά στο ορυχείο», η NYCO παρέχει στον όμιλο S&B τη δυνατότητα διαμόρφωσης νέων ολοκληρωμένων τέτοιων αλυσίδων, οι οποίες θα επιταχύνουν την ανάπτυξη των υψηλότερης προστιθέμενης αξίας εξειδικευμένων εφαρμογών και θα διευρύνουν τις παρεχόμενες βιομηχανικές τις λύσεις. Περαιτέρω αναμενόμενα οφέλη περιλαμβάνουν τη μόχλευση της ήδη υφιστάμενης υποδομής πωλήσεων και marketing της S&B στην

Listed Companies Announcements

S & B INDUSTRIAL MINERALS S.A.

17.09.2012

Press Release - S&B announces the acquisition of NYCO, world-leading wollastonite supplier for high-end applications - S&B Industrial Minerals S.A. ("S&B") announces that on 14 September 2012, through its subsidiary S&B Industrial Minerals North America Inc., it acquired Rolling Rock Minerals Inc. and subsidiaries from Resource Capital Funds Fund IV and minority shareholders. Rolling Rock Minerals Inc. is the parent company of world-class wollastonite provider NYCO Minerals Inc. (NYCO). NYCO is global market leader in high quality wollastonite grades and in tripoli, with production facilities in U.S.A. and Mexico. The total cash consideration is \$55.49 million for 100% of Rolling Rock Minerals' equity on a debt-free basis, including closing customary cash and working capital adjustments. The deal has been financed primarily through a new \$50 million bilateral loan facility of a 5 year tenor arranged with M&T Bank in the U.S. The arrangement of this facility reflects the dynamics of the local market and further aligns S&B's funding structure with its diverse global footprint. NYCO was founded in 1953 and is headquartered in Willsboro, NY, U.S.A. It possesses key wollastonite operations consisting of mining and processing facilities in the state of New York in the U.S. and in Sonora, Mexico, and a smaller tripoli operation with mining and processing facilities in the states of Oklahoma and Missouri in the U.S. Annual production is around 100,000 MT which is comfortably within current capacity. NYCO currently employs 160 employees and has a well-established global distribution network with rapid response times and reliable deliveries. With state-of-the-art processing facilities, it produces a large range of custom made products based on wollastonite, for use in diverse end-use markets. Through its proprietary chemical modification technology, NYCO enhances the performance of the mineral to suit specific high value applications and provides efficient solutions to the unique challenges of its customers. Its products are sold worldwide for use in automotive and other polymer composites, friction materials, construction products, adhesives and sealants, paints and corrosion-resistant coatings, ceramics and metallurgical fluxes. The acquisition of NYCO is consistent with S&B's diversification strategy, supporting a shift towards high added-value applications (plastics, paints and coatings), augmenting geographical presence in the Americas and Asia regions and complementing its product palette with a highly valuable mineral of significant potential. This transaction will further expand S&B's global reach, especially its operations in the Americas region, through the addition of 7 operational facilities and new mineral reserves. Consistent with S&B's market to mine philosophy, NYCO enables the formation of new integrated chains for the S&B Group that will accelerate growth in the higher-value specialty applications and expand its industrial solutions offering.

Ευρώπη, τη συνεισφορά στις αναπτυξιακές της προσπάθειες στην Ασία, που αποτελεί εκκυστική τελική αγορά για υψηλής αξίας βολλαστονίτη, και την αξιοποίηση βέλτιστων πρακτικών στις εμπορικές δραστηριότητες. Οι συνολικές πωλήσεις της NYCO στις 31 Δεκεμβρίου του 2011 ήταν \$45,7 εκατ., και τα κέρδη προ φόρων \$5,4 εκατ. Η NYCO θα ενσωματωθεί στη Γενική Διεύθυνση Αμερικής της S&B και τα οικονομικά της αποτελέσματα θα ενοποιηθούν πλήρως από την 1 Οκτωβρίου 2012. Ο Κρίτων Αναβλαβής, διευθύνων σύμβουλος της S&B, ανέφερε: «Είμαστε ιδιαίτερα ικανοποιημένοι με αυτή την εξαγορά, καθώς ευθυγραμμίζεται πλήρως με τη στρατηγική μας για διαφοροποίηση των δραστηριοτήτων μας. Επισχέει περαιτέρω τη συνεχώς διευρυνόμενη γεωγραφική μας παρουσία ενώ παράλληλα προσθέτει ένα υψηλής προστιθέμενης αξίας ορυκτό στο χαρτοφυλάκιο των προϊόντων μας. Η NYCO έχει δημιουργήσει μια ισχυρή δραστηριότητα, και διαβλέπουμε σημαντικότερες ευκαιρίες στην ενσωμάτωση της ήδη καθιερωμένης στην αγορά επωνυμίας NYCO στη διεθνή γκάμα των δικών μας εμπορικών σημάτων. Ιδιαίτερα δε, η εξαγορά αυτή ανοίγει την προοπτική για πολλές νέες αλυσίδες προστιθέμενης αξίας «από την αγορά στο ορυχείο» και μας προσφέρει τη δυνατότητα παροχής νέων βιομηχανικών λύσεων στους υφιστάμενους αλλά και σε νέους πελάτες. Ακόμα, η εξαγορά αυτή είναι συνεπής και προς το μακροπρόθεσμο στόχο της S&B για επίτευξη βιώσιμης κερδοφόρας ανάπτυξης και βελτιωμένων αποδόσεων για τους μετόχους της. Καλωσορίζω, επίσης, τους εργαζομένους της NYCO στην πολυπολιτισμική μας κοινότητα, και είμαι σίγουρος ότι θα συνεισφέρουν στην πολύτιμη ανταλλαγή γνώσεων και στην ανάπτυξη του οργανισμού μας, με βάση την κουλτούρα μας για συνεργασία και μάθηση».

INTRAKOM A.E. ΣΥΜΜΕΤΟΧΩΝ

25.09.2012

Δελτίο Τύπου - Η INTRASOFT International, η κορυφαία Ευρωπαϊκή εταιρεία με αποδεδειγμένα επιτυχή εμπειρία 20 ετών στην ευρωπαϊκή αγορά των υπηρεσιών Τεχνολογίας των Πληροφοριών και Επικοινωνιών, ανέλαβε το έργο -αξίας 1,2 εκ. ευρώ- δημιουργίας Ενιαίας Πύλης (Single Window) για διαδικασίες εξαγωγών, εισαγωγών και διαμετακόμισης στη Δημοκρατία του Τατζικιστάν. Το έργο, το οποίο αναμένεται να ολοκληρωθεί σε 22 μήνες, είναι το 4ο Single Window / e-Trader έργο στον χώρο των Τελωνείων που υλοποιεί η INTRASOFT International παγκοσμίως. Το έργο αυτό επιβεβαιώνει την ηγετική θέση της INTRASOFT International παγκοσμίως στην ανάληψη, υλοποίηση και διαχείριση πληροφοριακών συστημάτων για τα Τελωνεία, καθώς και στην παροχή αντίστοιχων συμβουλευτικών υπηρεσιών, ενώ παράλληλα ενδυναμώνει την επιτυχή, μακρόχρονη, διεθνή δραστηριότητα της εταιρίας. Στον τομέα αυτό, η INTRASOFT International προσφέρει - εδώ και δέκα χρόνια- λύσεις στη διασύνδεση εμπόρων με κρατικές υπηρεσίες και ειδικά στον χώρο των τελωνείων, έχοντας υλοποιήσει συνολικά περίπου σαράντα (40) έργα σε τελωνεία σε περισσότερες από είκοσι (20) χώρες παγκοσμίως. Στα πλαίσια του έργου αυτού, η INTRASOFT International θα σχεδιάσει και θα υλοποιήσει ένα Single Window πληροφοριακό σύστημα, σύμφωνα με τις προδιαγραφές της E.E., το οποίο θα επιτρέπει στους εμπλεκόμενους στο εμπόριο και τις μεταφορές (εισαγωγές, εξαγωγές και διαμετακόμιση) να έχουν ένα ενιαίο σημείο εισόδου (Single Window), για να καταθέτουν και να ανακτούν όλα τα απαραίτητα -από τις διάφορες Αρχές και Υπηρεσίες- έγγραφα και πληροφορίες. Το Single Window σύστημα θα αναλάβει την αυτοματοποίηση των επικοινωνιών μεταξύ αυτών των Αρχών και Υπηρεσιών και επιπλέον τη διαβίβαση των εγκρίσεων και των σχετικών πληροφοριών από τις Κυβερνητικές Αρχές στους εμπόρους και τους εκτελωνιστές. Ο σκοπός του έργου είναι η διευκόλυνση του εμπορίου, η βελτιστοποίηση των διοικητικών διαδικασιών και η μείωση διοικητικών εμποδίων για την προετοιμασία των πληροφοριών και των εγγράφων που απαιτούνται για τις τελωνειακές διατυπώσεις, μέσω της δημιουργίας ενός μηχανισμού αποτελεσματικής ανταλλαγής πληροφοριών μεταξύ

Further anticipated benefits include leveraging S&B's existing sales and marketing infrastructure in Europe, contribution to S&B's growth efforts in Asia which is an attractive end-market for high value wollastonite and sharing of best practices in commercial activities. Total sales for the year ended 31 December 2011 were \$45.7 million and earnings before tax \$5.4 million. The acquisition will be part of the Americas region and its financial performance will be fully consolidated as of 1 October 2012. Kriton Anavlavlis, CEO of S&B, said: "We are very pleased with this acquisition, as it is fully aligned with our diversification strategy. It further extends our increasingly broad geographic footprint while adding in parallel, a high-value mineral in our product portfolio. NYCO has built a solid business, and we see significant opportunities in integrating its strong brand name with our other global brands. In particular, the acquisition opens the door to numerous, new market to mine value chains and allows us to leverage a stronger platform from which to provide new industrial solutions to our current and new customers. This transaction is consistent with S&B's long term objective of delivering sustainable value growth and returns for shareholders. I would like to welcome NYCO's employees in joining our diverse multi-cultural community, contributing to valuable knowledge exchange and development within our organization, based on our collaborative learning culture."

INTRACOM S.A. HOLDINGS

25.09.2012

Press Release - INTRASOFT International signed a 1.2 million EUR contract for the implementation of the project "Support to the Establishment of Single Window for Export, Import and Transit Procedures in Tajikistan", highlighting INTRASOFT's International leading position as a worldwide expert and a market leader in the construction, integration, deployment and operational management of Customs systems and consultation services around the world. This project, which will run for 22 months, is the 4th Single Window / e-Trader system implemented by INTRASOFT International globally. INTRASOFT International holds a leading position globally in the construction, integration, deployment and operational management of information systems for Customs Administration including other public bodies and private companies. The company's offerings cover a wide spectrum of customs and other government agencies' requirements, including the provision of technical expertise, automation of customs and other government agencies' processes to reflect National and Regional needs taking into account International standards. INTRASOFT International has implemented a total of approximately forty (40) customs contracts in more than twenty (20) countries globally. INTRASOFT International will design and develop the Single Window software according to EU specifications. The company will put it into operation in the State Unitary Enterprise "SingleWindowCenter," established under the Customs Service under the Government of Tajikistan and in approximately 15 other key organizations involved, including Government agencies and Business Intermediary Organizations. Mr. Athanasios Kotsis, CEO of INTRASOFT International commented: "Once more, we are very proud of this new international success, which further enhances our international activity, as well as our our experience in "Single Window" solutions. This new contract highlights the leading position of INTRASOFT International in the construction, deployment and operational management of Customs-centric integration systems globally. About the Delegation of the European Union to the Republic of Tajikistan. The European Union, composed of 27 Member States, is the world's biggest aid donor.

όλων των εμπλεκόμενων μερών. Η βελτιστοποίηση και η επιτάχυνση των διαδικασιών δεν θα σημαίνει μόνο μείωση του κόστους για όλα τα εμπλεκόμενα μέρη -εμπόρους, εκτελεστές και υπηρεσίες- αλλά και μείωση της τιμής για τους τελικούς καταναλωτές των προϊόντων. Ο Διευθύνων Σύμβουλος της INTRASOFT International, κ. Αθανάσιος Κωστής, δήλωσε: «Για ακόμα μία φορά, είμαστε πολύ ικανοποιημένοι με αυτή τη νέα διεθνή επιτυχία της εταιρίας μας, προσθέτοντας ένα ακόμη κεφάλαιο στη στρατηγική της διεθνούς επέκτασης της δραστηριότητάς μας. Είμαστε επιπρόσθετα υπερήφανοι, γιατί η ανάθεση της εν λόγω σύμβασης ενδυναμώνει τη θέση μας στις κάθετες αγορές και ενισχύει τη δυνατή συσσωρευμένη εμπειρία μας στην υλοποίηση πληροφοριακών έργων στο στρατηγικό για την INTRASOFT International χώρο των έργων Ενιαίας Πύλης (Single Window). Η επιλογή της εταιρίας μας για την ανάληψη ενός τέτοιου έργου στο Τατζικιστάν αποδεικνύει ξεκάθαρα την ηγετική μας θέση παγκοσμίως στην ανάληψη, υλοποίηση και διαχείριση πληροφοριακών συστημάτων για τα Τελωνεία.» Σχετικά με την αντιπροσωπεία της Ευρωπαϊκής Ένωσης στη Δημοκρατία του Τατζικιστάν. Η Ευρωπαϊκή Ένωση είναι ο μεγαλύτερος οργανισμός παροχής βοήθειας στον κόσμο. Η Δημοκρατία του Τατζικιστάν παίρνει το μεγαλύτερο μερίδιο της διμερούς βοήθειας στην περιοχή της Κεντρικής Ασίας (66 εκ. ευρώ για την περίοδο 2007-2010 και 62 εκ. ευρώ για 2011-2013) για την υποστήριξη προγραμμάτων, τεχνική βοήθεια και επιχορηγήσεις. Η βοήθεια επικεντρώνεται στην κοινωνική προστασία, την υγεία και την ανάπτυξη του ιδιωτικού τομέα, με την υποστήριξη της διαχείρισης των δημόσιων οικονομικών. Το Τατζικιστάν λαμβάνει επίσης περιφερειακή και θεματική βοήθεια, σε τομείς όπως η διαχείριση των συνόρων και ο έλεγχος των ναρκωτικών (BOMCA / CADAP), η εκπαίδευση (TEMPUS, Erasmus Mundus), το νερό/το περιβάλλον, η μετανάστευση, τα ανθρώπινα δικαιώματα και η δημοκρατία (EIDHR), μη κρατικών φορέων (NSA) και την ανάπτυξη των μικρομεσαίων επιχειρήσεων (CA-Invest). Η συνολική αξία της βοήθειας της ΕΕ που έχει δοθεί στο Τατζικιστάν από το 1992 είναι πάνω από 550 εκ. ευρώ. Για περισσότερες πληροφορίες: www.deltik.ec.europa.eu. Σχετικά με την INTRASOFT International - Η INTRASOFT International ιδρύθηκε το 1996 και είναι μια κορυφαία ευρωπαϊκή εταιρεία στον τομέα των υπηρεσιών Τεχνολογίας των Πληροφοριών και Επικοινωνιών, παρέχοντας ολοκληρωμένες λύσεις, προϊόντα και υπηρεσίες πληροφορικής υψηλής ποιότητας στην Ευρωπαϊκή Ένωση, Υπουργεία και Δημόσιους Οργανισμούς σε εθνικό επίπεδο, Χρηματοοικονομικά Ιδρύματα, Τηλεπικοινωνιακούς Οργανισμούς, μεγάλες επιχειρήσεις του ιδιωτικού τομέα. Απασχολεί 1.700 στελέχη υψηλής εξειδίκευσης με άριστες τεχνικές γνώσεις και δεξιότητες, τα οποία εκπροσωπούν 20+ διαφορετικές εθνικότητες και κατέχουν 18+ γλώσσες. Με έδρα το Λουξεμβούργο, έχει φυσική παρουσία μέσω γραφείων, υποκαταστημάτων και θυγατρικών σε 13 χώρες (Βέλγιο, Λουξεμβούργο, Ελλάδα, Ιορδανία, Δανία, Βουλγαρία, Κύπρος, Μεγάλη Βρετανία, Ρουμανία, Μολδαβία, Σαουδική Αραβία, Φιλιππίνες, ΗΠΑ), ενώ οι διεθνείς της δραστηριότητες εκτείνονται σε 68 χώρες παγκοσμίως. Είναι θυγατρική της εισηγμένης στο ΧΑΑ, INTRACOM Holdings, από τους μεγαλύτερους πολυεθνικούς τεχνολογικούς ομίλους στη νοτιοανατολική Ευρώπη με πάνω από 35 χρόνια δραστηριοποίηση. Τον Οκτώβριο 2011, η INTRACOM Holdings ανακοίνωσε τη διαδικασία συγχώνευσης της κατά 100% θυγατρικής της εταιρείας INTRACOM IT SERVICES και της κατά 99,9% θυγατρικής της τελευταίας INTRASOFT INTERNATIONAL που εδρεύει στο Λουξεμβούργο, με απορρόφηση της πρώτης από τη δεύτερη, η οποία και ολοκληρώθηκε με το τέλος του 2011. Η συγχώνευση πραγματοποιήθηκε στα πλαίσια της γενικότερης στρατηγικής της INTRACOM Holdings για ενίσχυση της επιχειρηματικής δραστηριότητάς της στις διεθνείς αγορές. Το νέο διεθνές σχήμα θα αξιοποιήσει με τον καλύτερο τρόπο τη συσσωρευμένη ευρωπαϊκή εμπειρία του Ομίλου και θα οδηγήσει σε περαιτέρω ανάπτυξη του στην ελληνική και παγκόσμια αγορά. Για περισσότερες πληροφορίες: <http://www.intrasoft-intl.com>. Σχετικά με την INTRASOFT International - Τελωνεία. Στον χώρο αυτό, η INTRASOFT International προσφέρει -εδώ και δέκα χρόνια- λύσεις στην περιοχή της διασύνδεσης εμπόρων με κρατικές υπηρεσίες και

Tajikistan gets the main share of bilateral assistance in the Central Asian region (euro 66 million for 2007-2010 and 62 million for 2011-2013) in support to sector programs, technical assistance and grants. It focuses on social protection, health and private sector development, underpinned by public finance management. Tajikistan also receives regional and thematic assistance in areas like border management and drug control (BOMCA/CADAP), education (TEMPUS, Erasmus Mundus), water / environment, migration, human rights and democracy (EIDHR), non-State actors (NSA) and SME development (CA-Invest). The total value of EU assistance disbursed to Tajikistan since 1992 is over euro 550 million. For more information, please visit: www.deltik.ec.europa.eu. About INTRASOFT International - INTRASOFT International is a leading European IT Solutions and Services Group with strong international presence in 68 countries, offering innovative and added-value solutions of the highest quality to a wide range of international and national public and private organizations. The company employs more than 1,700 highly-skilled professionals, representing over 20 different nationalities and mastering more than 18 languages. With headquarters in Luxembourg, INTRASOFT International operates through its operational branches, subsidiaries and offices in Belgium, Greece, Romania, Jordan, Denmark, the UK, Bulgaria, Cyprus, Moldova, the Philippines and Saudi Arabia. More than 500 organizations in 68 countries worldwide (Institutions and Agencies of the European Union, National Government Organizations, Public Agencies, Financial Institutions, Telecommunication Organizations, and Private Enterprises) have chosen the company's services and solutions to fulfil their business needs. INTRASOFT International is a subsidiary of the ASE-listed INTRACOM Holdings, one of the largest multinational technology groups in SE Europe, with more than 35 years of experience. At the end of 2011, as part of its strategy to focus primarily on international markets & further enhance its international presence, INTRASOFT International merged with its - at the time- parent company, INTRACOM IT Services, by absorbing it to become one company with a strong brand name in Europe and globally. For more information, please visit: www.intrasoft-intl.com. About INTRASOFT International - CUSTOMS. INTRASOFT International has implemented a total of approximately forty (40) contracts in more than twenty (20) countries. The most important of these deployments took place in the following countries / agencies: European Commission, Association of Southeast Asian Nations (ASEAN), Belgium, Bulgaria, Croatia, Cyprus, Denmark, Greece, Hungary, Ireland, Latvia, Lithuania, Luxembourg, Malta, Moldova, Netherlands, Norway, Romania, Serbia, Slovenia, Sweden, Switzerland, Tajikistan, Turkey, United Kingdom. For more information on INTRASOFT's International major customs projects can be found at: <http://www.intrasoft-intl.com/e-customs/our-references>. Information for Press only - Kalliopi Chioti, Communications & Corporate. Social Responsibility Manager. INTRASOFT International. Tel. +30 210 6679076, E-mail: Kalliopi.Chioti@intrasoft-intl.com.

ειδικά στον χώρο των τελωνείων, έχοντας υλοποιήσει συνολικά περίπου σαράντα (40) έργα σε τελωνεία σε περισσότερες από είκοσι (20) χώρες παγκοσμίως: Ευρωπαϊκή Ένωση, Ένωση Χωρών της Νοτιοανατολικής Ασίας (ASEAN), Βέλγιο, Βουλγαρία, Δανία, Ελβετία, Ελλάδα, Ιρλανδία, Κροατία, Κύπρος, Λετονία, Λιθουανία, Λουξεμβούργο, Μάλτα, Μεγάλη Βρετανία, Μολδαβία, Νορβηγία, Ολλανδία, Ουγγαρία, Ρουμανία, Σερβία, Σλοβενία, Σουηδία, Τατζικιστάν, Τουρκία. Για περισσότερες πληροφορίες: <http://www.intrasoft-intl.com/e-customs/our-references>.

Πληροφορίες για θέματα Τύπου - Καλλιόπη Χιώτη, Communications & Corporate Responsibility Manager, INTRASOFT International. Tel. +30 210 6679076, E-mail: Kalliopi.Chioti@intrasoft-intl.com.

ΓΕΚ ΤΕΡΝΑ Α.Ε. ΣΥΜΜΕΤΟΧΩΝ, ΑΚΙΝΗΤΩΝ, ΚΑΤΑΣΚΕΥΩΝ
28.09.2012

Ανακοίνωση - Η εταιρεία ΓΕΚ ΤΕΡΝΑ Α.Ε. ανακοινώνει ότι η 100% θυγατρική της ΤΕΡΝΑ Α.Ε. σε κοινοπραξία με την Impregilo S.p.A. υπέγραψαν σήμερα 28/9/2012 σύμβαση για την κατασκευή του έργου «Κέντρο Πολιτισμού Ίδρυμα Σταύρος Νιάρχος». Το «Κέντρο Πολιτισμού Ίδρυμα Σταύρος Νιάρχος» θα κατασκευαστεί σε έκταση 232.000 τ.μ. στο Δήμο Καλλιθέας και θα στεγάσει την Εθνική Βιβλιοθήκη της Ελλάδος και την Εθνική Λυρική Σκηνή. Επίσης, το έργο περιλαμβάνει τη δημιουργία χώρων πρασίνου (Πάρκο Σταύρος Νιάρχος). Το έργο θα κατασκευαστεί σε σχέδια του Ιταλού Αρχιτέκτονα Ρέντζο Πιάνο. Αξίζει να σημειωθεί ότι το σημαντικό αυτό έργο ανατέθηκε στην κοινοπραξία Impregilo – ΤΕΡΝΑ μετά από μία υψηλών απαιτήσεων διαγωνιστική διαδικασία που διεξήγαγε για λογαριασμό του Εργοδότη η βρετανική εταιρεία Faithful + Gould και στην οποία έλαβαν μέρος κορυφαίες ελληνικές και διεθνείς κατασκευαστικές εταιρείες.

GEK TERNA HOLDING, REAL ESTATE, CONSTRUCTION S.A.
28.09.2012

Announcement - GEK TERNA S.A. announces that its 100% subsidiary TERNA SA in J/V with Impregilo S.p.A. have signed today (28.09.2012) a contract with the "Stavros Niarchos Foundation" for the construction of the project "Stavros Niarchos Foundation Cultural Center". The project will be developed on a 232.00 m2 site at the Municipality of Kallithea and will house the National Library and the Greek National Opera, as well as the Stavros Niarchos Park. The project is designed by architectural firm "Renzo Piano Building Workshop". The assignment of this mostly important project to the J/V Impregilo – TERNA is the outcome of a rigorous selection process handled by British project management company "Faithful + Gould", with bids by Greek and international top construction firms.



A T H E N S
E X C H A N G E S . A .

110 Athinon Ave.
GR 104 42 Athens
☎ (+30)210-33 66 800
✉ (+30)210-33 66 101
www.hellex.gr