



ATHENS
EXCHANGE S.A.

Χρηματιστήριο Αθηνών
Μηνιαίο Στατιστικό Δελτίο
Χρηματιστηριακές Εξελίξεις

Ιούνιος 2012

Athens Exchange
Monthly Statistical Bulletin
Exchange Developments

June 2012

ΔΙΟΙΚΗΤΙΚΟ ΣΥΜΒΟΥΛΙΟ ΧΡΗΜΑΤΙΣΤΗΡΙΟΥ ΑΘΗΝΩΝ

ΛΑΖΑΡΙΔΗΣ ΣΩΚΡΑΤΗΣ	Πρόεδρος
ΠΟΡΦΥΡΗΣ ΝΙΚΟΛΑΟΣ	Αντιπρόεδρος
ΔΡΑΚΟΣ ΠΑΝΑΓΙΩΤΗΣ	"
ΠΑΠΑΔΟΠΟΥΛΟΣ ΣΤΕΛΙΟΣ	"
ΚΑΡΑΜΑΝΩΦ ΜΙΧΑΛΗΣ	"
ΚΟΥΡΤΑΛΗΣ ΕΛΕΥΘΕΡΙΟΣ	"
ΠΕΝΤΖΟΣ ΝΙΚΟΛΑΟΣ	"
ΒΟΛΙΚΑΣ ΚΙΜΩΝ	"
ΠΑΤΡΙΚΙΟΣ ΑΠΟΣΤΟΛΟΣ	"

ATHENS EXCHANGE BOARD OF DIRECTORS

LAZARIDIS SOCKRATES	Chairman
PORFYRIS NIKOALOS	Vice Chairman
DRAKOS PANAYIOTIS	"
PAPADOPOULOS STELIOS	"
KARAMANOF MICHALIS	"
KOURTALIS ELEFThERIOS	"
PENTZOS NIKOLAOS	"
VOLIKAS KIMON	"
PATRIKOS APOSTOLOS	"

ΠΕΡΙΕΧΟΜΕΝΑ	Σελίδα Page	Διάγ/μα Πιννακας Chart table	CONTENTS
Περιεχόμενα	1-2		Contents
Εξελίξεις μηνός Ιουνίου 2012	3		Developments in June 2012
1. Αγορές και Δείκτες Χ.Α.			1. ATHEX Markets & Indices
Βασικοί Δείκτες Αγοράς Μετοχών Χρηματιστηρίου Αθηνών	4		Athex Main Stock Market Indices
Διάγραμμα Γ.Δ. Τιμών & Αξίας Συναλλαγών Χρεογράφων Χ.Α.	4	1	Composite Share Price Index Chart & Securities Value of Transactions Chart
Λοιποί Δείκτες Μετοχών Χ.Α.	5		Athex Other Market Indices
Κλαδικοί Δείκτες Μετοχών Χ.Α.	6		Athex Sector Market Indices
Χρηματιστηριακή Αξία 2012	7		2012 Market Capitalisation
Διάγραμμα Χρηματιστηριακής Αξίας 2012	7	2	2012 Market Capitalisation Chart
Αξία Συναλλαγών 2012	8		2012 Transactions Value
Διάγραμμα Αξίας Συναλλαγών 2012	8	3	2012 Transactions Chart Value
Συναλλαγές μηνός Μαρτίου	9		March 2012 Transactions
2. Ανάλυση Συναλλακτικής Δραστηριότητας			2. Transactional Activity Analysis
Στοιχεία Μέσης Ημερήσιας Αξίας Συναλλαγών μετοχών ανά κατηγορία διαπραγμάτευσης	10-11		Average daily stocks value of transactions data per trading category
Στοιχεία Μέσης Ημερήσιας Αξίας Συναλλαγών μετοχών ανά δείκτη κατηγορίας Μεγάλης Κεφαλαιοποίησης	12-13		Average daily stocks value of transactions data per index of Big Cap category
3. Μηνιαία Ρευστότητα			3. Monthly Liquidity
Μηνιαίο Μέσο Όροι Spread	14	4	Monthly average Spread
Μηνιαία μέση Κυκλοφοριακή Ταχύτητα	15	5-6	Monthly average Velocity
Μηνιαία ιστορική Μεταβλητότητα	16	7-8	Monthly historical Volatility
Ομόλογα Διαπραγματεύσιμα με την Μέθοδο Εκφώνησης - Αντιφώνησης	17		Bonds Traded with the Open Outcry Method
Σημειώσεις Ομολόγων	18		Bonds Notes
Ομόλογα Διαπραγματεύσιμα στην Α.Α.Σ.Ε.	19		Bonds traded in Fixed Income Securities Market
Επεξήγηση Πινάκων	20		Explanation of Tables
Μηνιαία Στοιχεία Μετοχών	21-34		Monthly Stocks Data
Σημειώσεις Μετοχών	35		Stocks Notes
Σταθμισμένο P/E των επιμέρους κλάδων και συνόλου αγοράς	36-37		Sectoral and composite weighted P/E ratio
Σταθμισμένο D.Y. των επιμέρους κλάδων και συνόλου αγοράς	38-39		Sectoral and composite weighted D.Y. ratio
Οι 10 μετοχές με τα μεγαλύτερα και μικρότερα P/E	40		10 stocks with the highest and the lowest P/E ratio

ΠΕΡΙΕΧΟΜΕΝΑ	Σελίδα Page	Διάγ/μα Πιννακας Chart table	CONTENTS
Μερισματαποδόσεις στο Χρηματιστήριο Αθηνών	40		Dividend Yields of shares in the Athex Exchange
Οι 10 μετοχές με τις μεγαλύτερες και μικρότερες μεταβολές τιμής	40		10 stocks with the highest and the lowest price changes
Οι 10 μετοχές με την μεγαλύτερη Αξία Συναλλαγών	41		10 stocks with the highest Transactions Value
Οι 10 μετοχές με την μεγαλύτερη Εμπορευσιμότητα	41		10 stocks with the highest Marketability
Οι 10 μεγαλύτερες εταιρείες με βάση την Χρηματιστηριακή τους Αξία	41		10 biggest companies based on their Market Capitalisation
Στοιχεία Συναλλαγών Ανοικτών πωλήσεων	42		Shares Short Selling
Αποκοπές Μερισμάτων	43		Dividends
Μεταβολές Μετοχικού Κεφαλαίου	44		Share Capital Changes
Δικαιώματα μετοχών	45		Stocks Rights
Αριθμός Εισηγμένων Ομολογιακών Δανείων, Εταιριών & Μετοχικών Εκδόσεων	46		Number of Listed Bonds, Companies and Stock Issues
Διάγραμμα αριθμού Εισηγμένων Εταιριών & Μετοχικών Εκδόσεων	46	9	Number of Listed Companies and Stock Issues chart
5. Σύγκριση Γ.Δ. του Χ.Α με δείκτες ξένων χρηματιστηρίων			5. Comparison ATHEX Composite Index to foreign exchanges indices
Κυριότεροι ευρωπαϊκοί χρηματιστηριακοί δείκτες	47		Major european stock exchanges indices
Διάγραμμα σωρευτικών μεταβολών		10	Cumulative changes chart
Στοιχεία συντελεστών συσχέτισης των κυριότερων ξένων χρηματιστηριακών δεικτών με Γ.Δ. Χ.Α	48-50		Correlation co-efficients data between major foreign exchanges indices with the ATHEX composite index
Πίνακας συντελεστών συσχέτισης των κυριότερων ξένων χρηματιστηριακών δεικτών με Γ.Δ. Χ.Α. 01/04/2012-29/06/2012	51	11	Table of correlation co-efficients data between the major foreign exchanges indices with the Athex composite index 01/04/2012-29/06/2012
Διαγράμματα συσχέτισης των κυριότερων ξένων χρηματιστηριακών δεικτών με Γ.Δ. Χ.Α. 30/06/2011-29/06/2012	52-54	12	Correlation charts between major foreign exchanges indices with the Athex composite index for the period 30/06/2011-29/06/2012
6. Ανακοινώσεις Χ.Α & Εισηγμένων Εταιριών			6. ATHEX & Listed Companies Announcements
Ανακοινώσεις Χ.Α.	55		ATHEX Announcements
Ανακοινώσεις Εισηγμένων Εταιριών	56-57		Listed Co Announcements

* Τα αριθμητικά δεδομένα που περιέχονται στο Μηνιαίο Στατιστικό Δελτίο έχουν στρογγυλοποιηθεί, αναλόγως της μορφής στην οποία αυτά εμφανίζονται. Τα σφάλματα έτσι που τυχόν προκύπτουν είναι αμελητέα και οφείλονται στην στρογγύλευση αυτή.

Ευθύνη: Τα στοιχεία που περιέχονται στο παρόν δελτίο αποτελούν ιδιοκτησία του Χ.Α, έχουν αποκλειστικά στατιστικό χαρακτήρα και ως εκ τούτου δεν συνιστούν παροχή επενδυτικών ή άλλου είδους συμβουλών ή πρόκληση για επένδυση σε προϊόντα που διαπραγματεύονται στο Χ.Α. Τα ανωτέρω στοιχεία προστατεύονται σύμφωνα με τις διατάξεις περί πνευματικής ιδιοκτησίας. Απαγορεύεται α) η με οποιοδήποτε τρόπο ή μέσο αναπαραγωγή, αναδημοσίευση, τροποποίηση, αντιγραφή, πώληση, μετάδοση ή διανομή του συνόλου ή μέρους τους, χωρίς αναφορά στην πηγή και β) η εμπορική εκμετάλλευση των στοιχείων από τρίτους. Το Χ.Α. δεν φέρει καμία ευθύνη προερχόμενη άμεσα ή έμμεσα από χρήση ή τυχόν αλλοίωση των ανωτέρω στοιχείων όταν αυτά χρησιμοποιούνται από τρίτους.

* The numeric data contained in the Monthly Statistical Bulletin have been rounded, depending on the way they are presented. Therefore any errors that may occur are negligible and due to this rounding.

Disclaimer: The data contained in this bulletin are a property of the ATHEX, are intended solely for statistical purposes and under no circumstances do they constitute investment proposals or other kinds of investment advice for products traded in the ATHEX. The above data are copyright protected. Users are forbidden to reproduce, modify, copy, sale, transmit or redistribute, by all reproduction means and methods, part or the whole of the above data, without reference to their source. The commercial exploitation of these data is, also, forbidden by third parties. ATHEX does not carry any responsibility, direct or indirect, derived from usage or accidental alteration of the above data when used by third parties.

Τον Ιούνιο ο **Γενικός Δείκτης του Χρηματιστηρίου Αθηνών** έκλεισε στις 611,16 μονάδες σημειώνοντας άνοδο της τάξεως του 6,31% σε σύγκριση με το κλείσιμο του προηγούμενου μήνα. Η ανώτατη τιμή του Ιουνίου ήταν 622,39 μονάδες, καταγράφηκε κατά την διάρκεια της συνεδρίασης της 22/06, ενώ η κατώτατη τιμή του μήνα ήταν 471,35 μονάδες και καταγράφηκε κατά την διάρκεια της συνεδρίασης της 05/06/12.

Ο δείκτης **FTSE/XA 20**, έκλεισε στις 227,14 μονάδες σημειώνοντας άνοδο 20,28% σε σχέση με τον προηγούμενο μήνα που έκλεισε στις 188,84 μονάδες ενώ σε σχέση με τον αντίστοιχο Ιούνιο του 2011 που είχε κλείσει στις 575,05 μονάδες, σημείωσε πτώση 60,50%. Ο δείκτης **FTSE/X.A Liquid Mid**, έκλεισε στις 577,40 μονάδες σημειώνοντας άνοδο 34,98% σε σχέση με τον προηγούμενο μήνα που έκλεισε στις 427,76 μονάδες ενώ σε σχέση με τον αντίστοιχο Ιούνιο του 2011 που είχε κλείσει στις 1063,74 μονάδες, σημείωσε πτώση 45,72%. Αντίστοιχα ο δείκτης **FTSE/XA Mid Cap** έκλεισε στις 643,94 μονάδες σημειώνοντας άνοδο 31,77% σε σχέση με τον προηγούμενο μήνα που είχε κλείσει στις 488,68 μονάδες και σε σχέση με τον αντίστοιχο Ιούνιο του 2011 που είχε κλείσει στις 1211,79 μονάδες, σημείωσε πτώση 46,86%.

Η **μηνιαία αξία συναλλαγών** έφτασε το ύψος των 1040,85 εκ. ευρώ. σε σχέση με τον Μάιο που ήταν στο επίπεδο των 1060,45 εκ. ευρώ, σημείωσε πτώση κατά 1,85% ενώ σε σχέση με τον αντίστοιχο Ιούνιο του 2011 που βρισκόταν στα 1818,70 εκ. ευρώ σημείωσε πτώση κατά 42,77%.

Η **μέση ημερήσια συναλλακτική κίνηση** έφτασε τα 51,98 εκ. ευρώ έναντι 48,20 εκ. ευρώ του Μαΐου και των 86,57 εκ. ευρώ του Ιουνίου 2011. Ο **μέσος ημερήσιος αριθμός πράξεων** έφτασε τις 25429 έναντι 21665 του Μαΐου και των 25293 σε σχέση με τον Ιούνιο του 2011.

Η **χρηματιστηριακή αξία** των μετοχών στην τελευταία ημέρα διαπραγμάτευσης τους έφτασε τα 24130,56 εκ. ευρώ έναντι 21045,51 εκ. ευρώ του Μαΐου παρουσιάζοντας άνοδο 14,66% ενώ σε σχέση με τον Ιούνιο 2011 που είχε φτάσει στο επίπεδο των 50427,11 εκ. ευρώ σημείωσε πτώση κατά 52,15%.

Από τις **μετοχές που κινήθηκαν περισσότερο** σε αξία τον μήνα Ιούνιο ξεχώρισαν οι: ΕΘΝΙΚΗ ΤΡΑΠΕΖΑ (ΚΟ), ΟΠΑΠ (ΚΟ), ALPHA BANK (ΚΟ), ΟΤΕ Α.Ε (ΚΟ), COCA COLA (ΚΟ) και ΤΡΑΠΕΖΑ ΚΥΠΡΟΥ(ΚΟ).

In June, the **ATHEX Composite Share Price Index** closed at 611.16 units and compared to last month's closing price, was increased by 6.31%. During the month of June the highest price which was 622.39 units was recorded during the session of June 22, 2012 while the lowest price which was 471.35 units was recorded during the session of June 05, 2012.

The **FTSE/ATHEX 20** Index closed at 227.14 units, marking an increase of 20.28% compared to the previous month's closing price which was 188.84 units and a decrease of 60.50% compared to June 2011 closing price that was 575.05 units. The **FTSE/ATHEX Liquid Mid** Index closed at 577.40 units, marking an increase of 34.98% compared to the previous month's closing price which was 427.76 units and a decrease of 45.72% compared to June 2011 closing price that was 1063.74 units. The **FTSE/ATHEX Mid Cap** Index closed at 643.94 units, recording an increase of 31.77% compared to the previous month's closing price which was 488.68 units and a decrease of 46.86% compared to June 2011 closing price that was 1211.79 units.

The **monthly value of transactions** reached 1040.85 million euros, recording a decrease of 1.85% compared to 1060.45 million euros recorded in May and a decrease of 42.77% compared to June 2011 (1818.70 mill. euros).

The **average daily value of transactions** amounted to 51.98 million euros versus 48.20 million in May and 86.57 million euros compared to June 2011. The **average daily number of trades** reached 25429 versus 21665 in May and 25293 compared to June 2011.

The **market capitalisation** of shares during their last trading day amounted to 24130.56 million euros and compared to May's figure which was 21045,51 million euros marks an increase of 14.66%. Compared to June 2011 capitalisation recorded at 50427.11 million signalling a decrease of 52.15%.

Also, the **most active stocks** in June were the following: NATIONAL BANK (CR), OPAP (CR), ALPHA BANK (CR), OTE S.A (CR), COCA COLA (CR), and BANK OF CYPRUS (CR).

1.1 ΒΑΣΙΚΟΙ ΔΕΙΚΤΕΣ ΑΓΟΡΑΣ ΜΕΤΟΧΩΝ ΧΡΗΜΑΤΙΣΤΗΡΙΟΥ ΑΘΗΝΩΝ - ATHEX MAIN STOCK MARKET INDICES *

Βάση Δείκτη FTSE/XA 20-FTSE/ATHEX 20 Index Base: 23.09.1997 = 1000 Μονάδες - Units,
 Βάση Δείκτη FTSE/ATHEX Liquid Mid -FTSE/ATHEX Liquid Mid Index Base: 31.10.2008 = 2000 Μονάδες - Units
 Βάση Δείκτη FTSE/XA - Χ.Α.Κ Τραπεζικός Δείκτης -FTSE/ATHEX - CSE Banking Index Base: 31.10.2008 = 2000 Μονάδες - Units
 Βάση Δείκτη Τιμών Μεσαίων & Μικρής Κεφαλαιοποίησης - Athex Mid & SmallCap Category Price Index Index Base: 28.11.2008 = 5000 Μονάδες - Units
 Βάση Δείκτη FTSE/XA MID CAP-FTSE/ATHEX MID CAP Index Base: 08.12.1999 = 1000 Μονάδες - Units, Βάση Δείκτη FTSE/XA SmallCap -FTSE/ATHEX SmallCap Index Base: 31.05.2001,
 Βάση Δείκτη FTSE/XA ΔΕΙΚΤΗΣ ΑΓΟΡΑΣ-FTSE/ATHEX MARKET INDEX Index Base: 31.12.2002 = 2000 Μονάδες - Units, Βάση Δείκτη FTSE MED 100 - FTSE MED 100 Index Base:19.06.2003=5000 Μονάδες - Units,
 Βάση Δείκτη FTSE/XA INTERNATIONAL-FTSE/ATHEX INTERNATIONAL Index Base: 30.12.2005 = 5000 Μονάδες - Units,
 Βάση Δείκτη GT - 30 Price Index : 31.12.2005 = 1000 Μονάδες - Units
 Βάση Δείκτη FTSE/XA Capped 20: 31.10.2011= 1000 Μονάδες - Price Index FTSE/ATHEX Capped 20: 31.10.2011= 1000Units

Μήνας Months	Γενικός Δείκτης ΧΑ ATHEX Composite Index			FTSE/XA. 20 - FTSE/Athex 20	FTSE/XA. Capped 20 - FTSE/Athex Capped 20	FTSE/XA Liquid Mid FTSE/ATHEX Liquid Mid	FTSE/XA. Mid Cap - FTSE/Athex Mid Cap	Δείκτης Τιμών Μεσαίων & Μικρής Κεφαλαιοποίησης ΧΑ ATHEX Mid & SmallCap Price Index	FTSE/XA. SmallCap- FTSE/Athex SmallCap	GT-30 Δείκτης Τιμών GT-30 Price Index	FTSE/XA- Χ.Α.Κ. Τραπεζικός Δείκτης - FTSE/Athex - CSE Banking Index	FTSE/XA. Δείκτης Αγοράς - FTSE/Athex Market Index
	Κλείσιμο Last	Κατώτερη Έτους Year Low	Ανώτερη Έτους Year High									
2011 Ιούν.-Jun.	1,279.06	1,197.28	1,747.17	575.08		1,063.74	1,211.79	3,028.83	258.91	693.97	733.16	1,297.55
Ιούλ.-Jul.	1,204.15	1,166.04	1,747.17	526.11		1,046.52	1,192.18	3,101.05	260.09	666.83	636.42	1,195.23
Αύγ. - Aug.	915.98	866.61	1,747.17	385.98		816.67	930.34	2,481.67	201.29	547.11	429.74	881.64
Σεπ. - Sep.	798.42	777.71	1,747.17	328.98		699.82	797.23	2,198.89	183.39	577.68	350.22	752.99
Οκτ. - Oct.	808.58	701.31	1,747.17	313.73		760.53	866.38	2,159.42	182.17	554.78	237.50	725.92
Νοέμ.-Nov.	682.21	654.93	1,747.17	269.92		592.62	673.86	2,000.44	166.25	532.31	219.31	620.94
Δεκ.-Dec.	680.42	641.85	1,747.17	264.91	854.75	562.10	639.50	1,969.92	158.24	507.03	196.84	607.38
Ιαν. - Jan.	796.02	621.71	796.90	338.50	1,105.11	627.53	714.50	1,944.73	181.82	596.87	357.03	766.74
Φεβ. - Feb.	743.59	621.71	847.63	305.21	987.82	600.66	680.72	1,889.83	181.74	614.00	295.59	694.82
Μάρ. - Mar.	728.93	621.71	847.63	282.58	914.01	647.05	721.34	1,844.67	171.99	612.92	225.55	651.29
Απρ. - Apr.	699.91	621.71	847.63	267.81	860.94	616.96	684.44	1,821.15	172.14	591.48	208.53	617.44
Μάιος - May	525.45	484.09	847.63	188.84	604.55	427.76	488.68	1,603.28	-	534.22	135.48	436.96
2012 Ιούν.-Jun.	611.16	471.35	847.63	227.14	726.00	577.40	643.94	1,702.80	-	614.73	176.39	529.33

- Από τον Ιανουάριο 2006 εφαρμόζεται η διεθνώς αναγνωρισμένη κλαδική κατάταξη FTSE Dow Jones Industry Classification Benchmark (ICB) στο Χρηματιστήριο Αθηνών

- Since January 2006 the internationally known sector classification FTSE Dow Jones Industry Classification Benchmark (ICB) is applied in Athex .

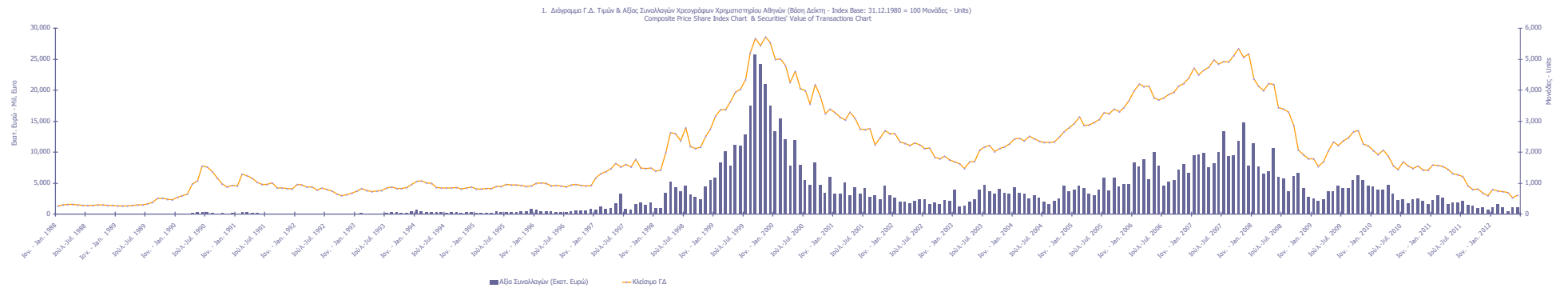

1.2 ΛΟΓΙΟΙ ΔΕΙΚΤΕΣ ΜΕΤΟΧΩΝ ΧΡΗΜΑΤΙΣΤΗΡΙΟΥ ΑΘΗΝΩΝ - ATHEX OTHER MARKET INDICES *

Μήνας Months	FTSE/Med 100 - FTSE/Med 100	Συν. Απόδοσης Γενικού Δείκτη ΧΑ Total Return of ATHEX Composite Index	FTSE/Χ.Α. 20 Συνολικής Απόδοσης - FTSE/Athex 20 Total Return Index	FTSE/Χ.Α. 20 Net Σ.Α. - FTSE/ATHEX 20 Net TR	FTSE/Χ.Α. Capped 20 Συνολικής Απόδοσης - FTSE/Athex Capped 20 Total Return Index	FTSE/Χ.Α. Liquid Mid Συνολικής Απόδοσης FTSE/ATHEX Liquid Mid Total Return Index	FTSE/Χ.Α. Mid Cap Συνολικής Απόδοσης FTSE/ATHEX Mid Cap Total Return Index	GT-30 Συνολικής Απόδοσης GT-30 Total Return Index	FTSE/Χ.Α.-Χ.ΑΚ Τραπεζικός Δείκτης Συνολικής Απόδοσης FTSE/ATHEX-CSE Banking Total Return Index
2011 Ιούν.-Jun.	5,468.92	1,759.51	775.28			1,176.79	1,510.52	799.56	800.38
Ιούλ.-Jul.	5,310.02	1,668.40	712.79			1,157.96	1,486.34	769.67	694.78
Αύγ. - Aug.	4,386.59	1,269.32	522.94			904.41	1,160.91	631.49	469.18
Σεπ. - Sep.	4,021.89	1,106.40	445.72			774.99	994.85	666.78	382.39
Οκτ. - Oct.	4,235.47	1,120.49	425.06			842.20	1,081.16	640.34	259.33
Νοέμ.-Nov.	3,934.28	945.37	365.72	1,047.10		651.97	840.88	614.41	239.43
Δεκ.-Dec.	4,002.31	942.89	358.93	1,027.67	854.75	622.48	797.97	585.23	214.87
Ιαν. - Jan.	4,454.18	1,103.08	458.64	1,313.13	1,105.11	694.93	891.57	688.93	389.74
Φεβ. - Feb.	4,186.05	1,030.43	413.54	1,184.01	987.82	665.19	849.40	708.70	322.67
Μάρ. - Mar.	4,257.73	1,011.11	382.88	1,096.22	914.01	716.58	900.10	707.45	246.25
Απρ. - Apr.	4,286.42	971.32	362.87	1,038.93	860.94	683.23	855.06	688.84	227.69
Μάιος - May	3,858.19	730.96	255.87	732.58	604.55	490.43	628.38	627.42	147.95
2012 Ιούν.-Jun.	3,774.27	862.79	314.23	894.96	741.08	662.01	828.03	723.28	192.62

* Από τον Ιανουάριο 2006 εφαρμόζεται η διεθνώς αναγνωρισμένη κλάση μετόχων FTSE Dow Jones Industry Classification Benchmark (ICB) στο Χρηματιστήριο Αθηνών
 * Since January 2006 the internationally known sector classification FTSE Dow Jones Industry Classification Benchmark (ICB) is applied in Athens.

1.3 ΚΛΑΔΙΚΟΙ ΔΕΙΚΤΕΣ ΜΕΤΟΧΩΝ ΧΡΗΜΑΤΙΣΤΗΡΙΟΥ ΑΘΗΝΩΝ - ATHEX SECTOR MARKET INDICES *

Βάση Κλαδικών Δεικτών Χ.Α - Sectoral Indices Base: 30.12.2005=5000

Βάση Δείκτη Όλων των Μετοχών-All Share Index Base: 04.01.1988 = 100 Μονάδες - Units

Μήνας Months	FTSE/Χ.Α. Τράπεζες - FTSE/Atlex Banks	FTSE/Χ.Α. Χρηματοοικονομικές Υπηρεσίες - FTSE/Atlex Financial Services	FTSE/Χ.Α. Βιομηχανικά Προϊόντα & Υπηρεσίες - FTSE/Atlex Industrial Goods & Services	FTSE/Χ.Α. Εμπόριο - FTSE/Atlex Retail	FTSE/Χ.Α. Ακίνητης Περιουσίας - FTSE/Real Estate	FTSE/Χ.Α. Προσωπικά & Οικιακά Προϊόντα - FTSE/Atlex Personal & Household Goods	FTSE/Χ.Α. Τρόφιμα & Ποτά - FTSE/Atlex Food & Beverage	FTSE/Χ.Α. Πρώτες Ύλες - FTSE/Atlex Basic Resources	FTSE/Χ.Α. Κατασκευές & Υλικά - FTSE/Atlex Construction & Materials	FTSE/Χ.Α. Πετρέλαια & Αέριο - FTSE/Atlex Oil & Gas	FTSE/Χ.Α. Υαγρούς - FTSE/Atlex Chemicals	FTSE/Χ.Α. Μικρά Εμπόρευσης - FTSE/Atlex Media	FTSE/Χ.Α. Ταξίδια & Αναψυχή - FTSE/Atlex Travel & Leisure	FTSE/Χ.Α. Τεχνολογία - FTSE/Atlex Technology	FTSE/Χ.Α. Τηλεπικοινωνίες - FTSE/Atlex Telecommunications	FTSE/Χ.Α. Υγιεινές Κοιμήσι Ωφέλιμα - FTSE/Atlex Utilities	FTSE/Χ.Α. Υγεία - FTSE/Atlex Health Care	Όλων των μετοχών - All Share Index
2011 Ιούν.-Jun.	977.95	1,661.93	3,358.22	1,443.84	2,251.78	2,813.45	6,847.82	2,369.03	2,147.69	2,524.62	6,638.16	605.67	1,826.99	611.55	1,769.90	2,809.17	334.08	359.91
Ιούλ.-Jul.	850.39	1,386.49	3,450.51	1,338.56	2,182.97	2,682.94	6,667.55	2,619.07	1,969.01	2,438.58	7,275.16	683.32	1,938.50	563.84	1,602.00	2,474.98	292.75	335.07
Αύγ. - Aug.	573.76	1,074.21	2,753.35	1,333.98	1,776.73	2,151.54	5,279.80	1,983.96	1,656.81	2,134.28	5,993.57	0.00	1,416.09	422.97	1,183.61	1,781.28	211.94	269.54
Σεπ. - Sep.	469.18	796.79	2,669.31	938.37	1,475.67	2,068.70	4,905.42	1,697.10	1,308.68	2,112.42	5,211.17	0.00	1,278.54	334.73	880.82	1,750.38	144.47	235.38
Οκτ. - Oct.	316.20	1,137.49	2,830.61	1,254.15	1,583.72	2,113.44	5,268.93	1,734.08	1,643.49	2,302.68	5,590.15	0.00	1,420.11	320.04	1,101.03	1,789.02	162.07	223.76
Νοέμ.-Nov.	292.56	1,034.84	2,528.50	1,132.10	1,306.78	1,907.99	4,228.10	1,519.07	1,305.30	2,272.18	5,096.63	457.73	1,124.70	319.33	864.31	1,269.54	149.52	194.12
Δεκ.-Dec.	262.86	998.85	2,394.06	1,106.98	1,442.81	1,893.62	4,876.95	1,448.36	1,353.78	2,240.51	4,996.65	478.53	1,139.46	268.41	792.74	1,190.27	132.75	190.75
2012 Ιαν. - Jan.	480.13	1,139.01	2,523.92	950.48	1,610.90	1,895.90	5,229.53	1,516.80	1,516.51	2,109.43	5,225.87	470.21	1,311.77	326.50	778.98	1,250.76	150.37	221.77
Φεβ. - Feb.	398.48	1,106.22	2,421.64	1,124.93	1,523.27	1,854.96	5,182.52	1,357.99	1,700.47	1,960.16	6,242.44	430.68	1,117.93	337.44	655.11	1,189.93	140.52	206.61
Μάρ. - Mar.	300.33	879.00	2,622.17	1,115.59	1,428.59	1,827.58	5,272.28	1,346.77	1,599.40	2,136.60	5,749.25	561.76	1,211.50	321.06	878.07	1,207.76	125.40	200.92
Απρ. - Apr.	278.81	845.89	2,619.55	1,001.75	1,285.59	1,801.43	5,492.11	1,244.08	1,662.97	2,093.90	5,694.50	657.46	1,133.39	298.77	679.88	998.09	110.81	191.36
Μάιος - May	180.44	664.83	1,696.06	626.54	746.71	1,247.01	5,148.09	806.40	1,192.79	1,698.21	-	-	738.57	267.47	357.83	580.18	85.03	145.66
2012 Ιούν.-Jun.	235.24	761.22	2,130.32	805.34	1,150.18	1,534.20	5,113.57	1,171.64	1,572.84	1,798.07	-	-	858.01	305.25	550.51	796.53	114.28	167.88

* Από τον Ιανουάριο 2006 εφαρμόζεται η διεθνής αναγνωριστική κλάση μετρήσει FTSE Dow Jones Industry Classification Benchmark (ICB) στο Χρηματιστήριο Αθηνών
 - Since January 2006 the internationally known sector classification FTSE Dow Jones Industry Classification Benchmark (ICB) is applied in Athens.

ΧΡΗΜΑΤΙΣΤΗΡΙΑΚΗ ΑΞΙΑ 2012 (σε Εκατομμύρια Ευρώ)
2012 MARKET CAPITALISATION (Million Euro)

ΜΗΝΑΣ MONTH	ΑΞΙΕΣ ΣΤΑΘΕΡΟΥ ΕΙΣΟΔΗΜΑΤΟΣ BONDS ***	ΚΥΡΙΑ ΑΓΟΡΑ MAIN MARKET	ΧΑΜΗΛΗ ΔΙΑΣΠΟΡΑ LOW DISPERSION	ΕΠΙΤΗΡΗΣΗ SURVEILLANCE	ΠΡΟΣ ΔΙΑΓΡΑΦΗ UNDER DELETION	ΣΥΝΟΛΟ ΜΕΤΟΧΩΝ STOCKS TOTAL
2012 Ιαν. - Jan	232,231.62	29,214.55	1,899.04	397.74	6.33	31,517.65
Φεβ. - Feb.	230,130.42	27,144.79	1,855.04	424.11	5.91	29,429.85
Μάρ. - Mar.	284,611.85	26,312.05	1,934.33	340.59	5.04	28,592.00
Απρ. - Apr.	63,692.73	25,123.13	1,885.20	460.84	9.18	27,478.35
Μάιος - May	62,073.86	18,889.35	1,733.33	416.43	6.40	21,045.51
Ιούν.-Jun.	58,471.49	21,957.47	1,823.37	342.76	6.96	24,130.56

*** Περιλαμβάνονται τα Ομόλογα Κρατικών Τραπεζών και τα Εντοκα Γραμμάτια Ελληνικού Δημοσίου - The Bank Short Term Bonds and the Greek T-Bills are included.

- Η Χρηματιστηριακή αξία των μετοχών αναφέρεται στην τελευταία ημέρα διαπραγματευσης - Share's Market capitalisation refers to the last trading day

2. Διάγραμμα Χρηματιστηριακής Αξίας (Εκατομμύρια Ευρώ) - Market Capitalisation Chart (Million Euro)

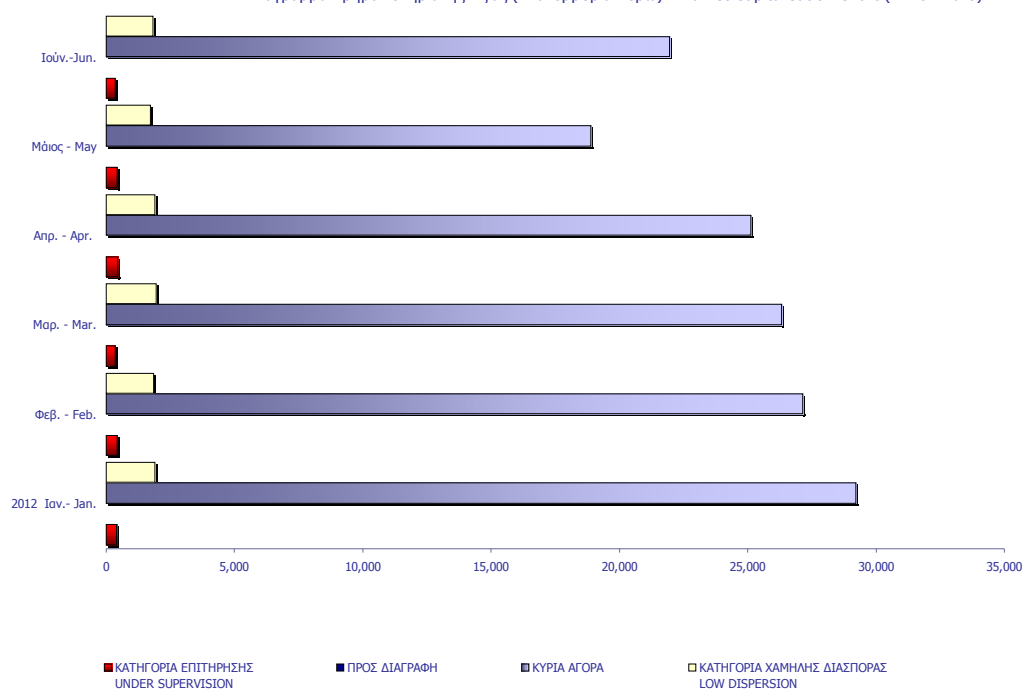

ΑΞΙΑ ΣΥΝΑΛΛΑΓΩΝ 2012 (σε Εκατομμύρια Ευρώ)
2012 TRANSACTIONS VALUE (Million Euro)

ΜΗΝΑΣ MONTH	ΑΞΙΕΣ ΣΤΑΘΕΡΟΥ ΕΙΣΟΔΗΜΑΤΟΣ BONDS	ΜΕΤΟΧΕΣ - STOCKS				ΔΙΑΠΡΑΓΜΑΤΕΥΣΙΜΑ ΑΜΟΙΒΑΙΑ ΚΕΦΑΛΑΙΑ (Δ.Α.Κ) EXCHANGE TRADED FUNDS ETFs	ΓΕΝΙΚΟ ΣΥΝΟΛΟ ΟΜΟΛΟΓΩΝ & ΧΡΕΟΓΡΑΦΩΝ GRAND TOTAL BONDS & SECURITIES
		ΚΥΡΙΑ ΑΓΟΡΑ MAIN MARKET	ΧΑΜΗΛΗ ΔΙΑΣΠΟΡΑ LOW DISPERSION	ΕΠΙΤΗΡΗΣΗ SURVEILLANCE	ΠΡΟΣ ΔΙΑΓΡΑΦΗ UNDER DELETION		
2012 Ιαν. - Jan.	1.23	1,068.35	1.92	0.77	0.00	2.54	1,074.81
Φεβ. - Feb.	2.06	1,675.92	1.32	1.31	0.01	2.81	1,683.43
Μάρ. - Mar.	2.49	1,108.49	0.81	0.66	0.01	0.68	1,113.14
Απρ. - Apr.	0.10	485.04	1.12	0.28	0.02	0.12	486.68
Μάιος - May	0.07	1,058.24	1.49	0.47	0.05	0.13	1,060.45
Ιούν.-Jun.	1.27	1,037.71	1.23	0.54	0.01	0.10	1,040.85
Σύνολο 2012 Total	2,005.41	6,433.75	7.89	4.04	0.09	6.38	6,459.37

Η αξία συναλλαγών των δικαιωμάτων των μετοχών συμπεριλαμβάνεται στις κατά κατηγορία συναλλαγές-The rights' value of transactions is included in the value transactions per category

3. Διάγραμμα Αξίας Συναλλαγών (Εκατομμύρια Ευρώ) -
Transactions Value Chart (Million Euro)

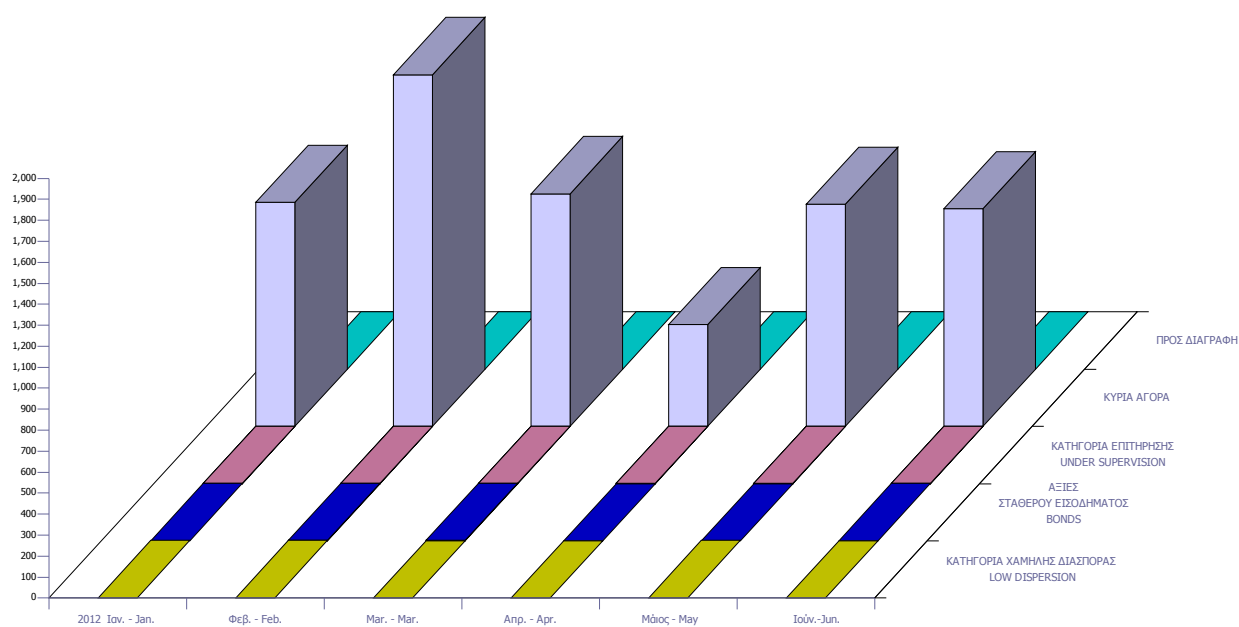

Συναλλαγές τον Ιούνιο 2012 June 2012 Transactions

	Όγκος Συναλλαγών Transactions Volume	Αξία Συναλλαγών (Ευρώ) Transactions Value (Euro)	Ποσοστό Συμμετοχής Percentage (%)
A. Δάνεια - Bonds			
Ομολογιακά Δάνεια Επιχειρήσεων (Α.Α.Σ.Ε.) - Corporate Bonds (F.I.S.M.)	1,954,733	1,265,119.68	0.12
Ομολογιακά Δάνεια Διεθνών Οργανισμών (Α.Α.Σ.Ε.)- Bonds of International Organizations (F.I.S.M.)	0	0.00	0.00
Ομολογιακά Δάνεια Ελληνικού Δημοσίου (Α.Α.Σ.Ε.)- Bonds of the Hellenic Republic (F.I.S.M.)	0	0.00	0.00
Δάνεια Απαλλοτριώσεως & Λαχειοφόρα - Expropriation & Lottery Bonds	0	0.00	0.00
Νομικών Προσώπων & Εταιριών σε Ξ.Ν. & Δρχ.-Corporation Bonds in F.X. & GRD	0	0.00	0.00
Ο.Ε.Δ. με ρήτρα ECU, USD, DEM, GBP - Government Bonds Linked to F.X.	0	0.00	0.00
Ομόλογα Ελλην. Δημ. Δραχμικά Φυσ. Τίτλοι (Α.Α.Σ.Ε.)- Govern. Bonds in GRD/ Materialized Titles (F.I.S.M.)	0	0.00	0.00
Ομόλογα Ελλην. Δημ. Δραχμικά Άυλοι Τίτλοι - Govern. Bonds in GRD/ Dematerialized Titles	0	0.00	0.00
Δάνεια Οικονομικής Εξυγιάνσεως - Economic Recovery Government Bonds	0	0.00	0.00
Επίσημα Ομόλογα Κρατικών Τραπεζών - State-Owned Banks Short Term Bonds	0	0.00	0.00
Έντοκα Γραμμάτια του Ελληνικού Δημοσίου - Greek Treasury Bills	0	0.00	0.00
Σύνολο Ομολόγων Διαπραγματεύσιμα στην Α.Α.Σ.Ε. - Total of Bonds Traded in F.I.S.M. @	1,954,733	1,265,119.68	0.12
Σύνολο (εκτός Α.Α.Σ.Ε.) - Total of Bonds (F.I.S.M. excluded)	0	0.00	0.00
Σύνολο Δανείων - Total of Bonds	1,954,733	1,265,119.68	0.12
B. Μετοχές - Stocks **			
Τράπεζες-Banks	718,325,173	491,541,921.00	47.22
Χρηματοοικονομικές Υπηρεσίες-Financial Services	36,422,622	26,129,797.36	2.51
Ακίνητη Περιουσία - Real Estate	1,051,903	2,303,639.85	0.22
Ασφάλειες-Insurance	119,366	65,528.19	0.01
Βιομηχανικά Προϊόντα & Υπηρεσίες-Industrial Goods & Services	6,160,568	16,634,300.75	1.60
Κατασκευές & Υλικά Κατασκευών-Construction & Materials	11,026,689	17,471,012.92	1.68
Εμπόριο-Retail	702,574	3,020,945.47	0.29
Μέσα Ενημέρωσης-Media	144,028	155,212.74	0.01
Πετρέλαιο & Αέριο-Oil & Gas	6,270,778	27,179,754.90	2.61
Προσωπικά & Οικιακά Αγαθά-Personal & Household Goods	10,687,186	18,651,598.32	1.79
Πρώτες Ύλες-Basic Resources	15,737,122	24,055,680.98	2.31
Υπηρεσίες Κοινής Ωφέλειας-Utilities	21,959,262	35,663,591.40	3.43
Τεχνολογία-Technology	5,509,212	1,705,022.50	0.16
Τηλεπικοινωνίες-Telecommunications	58,508,698	97,459,989.17	9.36
Τρόφιμα & Ποτά-Food & Beverage	10,385,919	97,455,558.11	9.36
Υγεία-Health Care	2,905,171	709,093.36	0.07
Ταξίδια & Αναψυχή-Travel & Leisure	52,858,875	178,492,059.80	17.15
Χημικά-Chemicals	758,820	792,967.82	0.08
Κύρια Αγορά - Main Market	954,660,296	1,037,711,584.22	99.70
Χαμηλής Διασποράς - Low Dispersion	890,590	1,229,984.86	0.12
Κατηγορία Επιτήρησης - Under Supervision	3,970,711	540,235.81	0.05
Προς Διαγραφή - Under Deletion	12,369	5,869.75	0.00
Σύνολο Μετοχών - Total of Stocks	959,533,966	1,039,487,674.64	99.87
Γ. Διαπραγματεύσιμα Αμοιβαία Κεφάλαια (Δ.Α.Κ) - ETFs	43,026	99,070	0.01
ΓΕΝΙΚΟ ΣΥΝΟΛΟ ΧΡΕΟΓΡΑΦΩΝ - SECURITIES GRAND TOTAL	961,531,725	1,040,851,864.19	100.00
Σύνολο Δικαιωμάτων - Total of Rights *	29,580,643	30,534.53	0.0029

Από τον Ιανουάριο 2006 με απόφαση του Δ.Σ του Χ.Α εφαρμόζεται η διεθνώς αναγνωρισμένη κλαδική κατάταξη FTSE Dow Jones Industry Classification Benchmark (ICB) στο Χρηματιστήριο Αθηνών - Since January 2006 the internationally known sector classification FTSE Dow Jones Industry Classification Benchmark (ICB) is being applied in the Athens.

* Η αξία συναλλαγών των δικαιωμάτων των μετοχών συμπεριλαμβάνεται στις κατά κατηγορία κλαδικές συναλλαγές, ενώ των τεμαχίων όχι.
The rights' value of transactions is included in the sectors breakdown, while the volume is not.

** Η σύνθεση των παραπάνω αναφερθέντων κατηγοριών έχει ως εξής-The composition of the above mentioned sectors is as follows:

Τράπεζες-Banks : Τράπεζες-Banks

Χρηματοοικονομικές Υπηρεσίες-Financial Services:Εταιρείες Επενδύσεων-Equity Investment Instruments, Επενδυτικές Υπηρεσίες-Investment Services, Επενδύσεις Ακίνητης Περιουσίας-Real Estate Investment Trusts, Διαχείριση Κεφαλαίων-Asset Managers, Διαχείριση Ακίνητης Περιουσίας-Real Estate Holding & Development,Εξειδικευμένες Χρηματοοικονομικές Υπηρεσίες-Specialty Finance,Καταναλωτική Πίστη-Consumer Finance, Ασφάλειες - Insurances:Ασφάλειες Ιδιοκτησίας & Ζημιών-Property & Casualty Insurance, Γενικές Ασφάλειες-Full Line Insurance, Μεσίτες Ασφαλίσεων-Insurance Brokers,Αντασφαλίσεις-Reinsurance,Ασφάλειες Ζωής-Life Insurance
Βιομηχανικά Προϊόντα & Υπηρεσίες-Industrial Goods & Services:Υλικά Συσκευασίας-Containers & Packaging, Διαφοροποιημένες Βιομηχανίες-Diversified Industrials, Ηλεκτρικά Μέρη & Εξοπλισμός-Electrical Components & Equipment, Εμπορικά Οχήματα και Φορτηγά-Commercial Vehicles & Trucks, Μηχανήματα Βιομηχανικού Εξοπλισμού-Industrial Machinery, Υπηρεσίες Μεταφορών-Transportation Services,Υποστηρικτικές Υπηρεσίες προς Επιχειρήσεις-Business Support Services,Προμηθευτές Βιομηχανίας-Industrial Suppliers,Θαλάσσιες Μεταφορές-Marine Transportation,Υπηρεσίες Επεξεργασίας & Διαχείρισης Απορριμμάτων-Waste & Disposal Services
Κατασκευές & Υλικά Κατασκευών-Construction & Materials:Οικοδομικά Υλικά & Εξαρτήματα-Building Materials & Fixtures, Κατασκευές-Heavy Construction
Εμπόριο-Retail:Λιανικό & Χονδρικό Εμπόριο Τροφίμων-Food Retailers & Wholesalers, Εμπόριο Ενδύματων-Apparel Retailers, Γενικό Εμπόριο-Broadline Retailers, Οικιακός Εξοπλισμός-Home Improvement Retailers,Εξειδικευμένο Λιανικό Εμπόριο-Specialty Retailers
Μέσα Ενημέρωσης-Media:Τηλεόραση & Ψυχαγωγία-Broadcasting & Entertainment, Διαφήμιση-Media Agencies, Εκδόσεις-Publishing
Πετρέλαιο & Αέριο-Oil & Gas:Διαυλιστήρια-Exploration & Production, Καθετοποιημένες Εταιρ. Πετρελαίου & Φυσικού Αερίου-Integrated Oil & Gas
Προσωπικά & Οικιακά Αγαθά-Personal & Household Goods:Διαρκή Καταναλωτικά Αγαθά-Durable Household Products, Έπιπλα-Furnishings, Κατασκευή Κατοικιών-Home Construction, Παιχνίδια-Toys, Ρουχισμός & Αξεσουάρ-Clothing & Accessories, Υποδήματα-Footwear, Είδη Προσωπικής Φροντίδας-Personal Products,Καπνός-Tobacco,Μη Διαρκή Καταναλωτικά Αγαθά-Non Durable Household Products
Πρώτες Ύλες-Basic Resources:Αλουμίνιο-Aluminum, Μη Σιδηρούχα Μέταλλα-Nonferrous Metals, Χάλυβας-Steel, Ορυχεία-General Mining
Υπηρεσίες Κοινής Ωφέλειας-Utilities:Συμβατικός Ηλεκτρισμός-Conventional Electricity, Ύδρευση-Water,Εναλλακτικός Ηλεκτρισμός-Alternative Electricity
Τεχνολογία-Technology:Εξοπλισμός Τηλεπικοινωνιών-Telecommunications Equipment, Υπηρεσίες Ηλεκτρονικών Υπολογιστών-Computer Services, Διαδίκτυο-Internet, Λογισμικό-Software, Υλικά Υπολογιστών-Computer Hardware, Ηλεκτρονικός Εξοπλισμός Γραφείων-Electronic Office Equipment
Τηλεπικοινωνίες-Telecommunications:Σταθερή Τηλεφωνία-Fixed Line Telecommunications, Κινητή Τηλεφωνία-Mobile Telecommunications
Τρόφιμα & Ποτά-Food & Beverage:Απόσταξη & Οινόπαραγωγή-Distillers & Vintners, Αναψυκτικά-Soft Drinks, Γεωργία & Αλιεία-Farming & Fishing, Τρόφιμα-Food Products
Υγεία-Health Care:Ιατρικές Υπηρεσίες-Health Care Providers, Ιατρικός Εξοπλισμός-Medical Equipment, Φαρμακευτικά Προϊόντα-Pharmaceuticals
Ταξίδια & Αναψυχή-Travel & Leisure:Τυχερά Παιχνίδια-Gambling, Ξενοδοχεία-Hotels, Υπηρεσίες Αναψυχής-Recreational Services, Εστίαση-Restaurants & Bars, Αεροπορικές Εταιρείες-Airlines,Ταξίδια & Τουρισμός-Travel & Tourism
Χημικά-Chemicals:Βασικά Χημικά-Commodity Chemicals, Εξειδικευμένα Χημικά-Specialty Chemicals

ΣΤΟΙΧΕΙΑ ΜΕΣΗΣ ΗΜΕΡΗΣΙΑΣ ΑΞΙΑΣ ΣΥΝΑΛΛΑΓΩΝ ΜΕΤΟΧΩΝ ΑΝΑ ΚΑΤΗΓΟΡΙΑ ΔΙΑΠΡΑΓΜΑΤΕΥΣΗΣ
AVERAGE DAILY STOCKS VALUE OF TRANSACTIONS DATA PER TRADING CATEGORY

Κύρια Αγορά Main Market	Χαμηλή Διασπορά Low Dispersion	Επιτήρηση Surveillance	Προς Διαγραφή Under Deletion	ΣΥΝΟΛΟ-Total
01/01/2012-30/06/2012	01/01/2012-30/06/2012	01/01/2012-30/06/2012	01/01/2012-30/06/2012	01/01/2012-30/06/2012

Μέση Αξία Συναλλαγών χωρίς πακέτα (Σύνολο σε εκατ. Euro) / Average daily value of transactions without block trades (Total in million of Euros)

A 1. ΑΝΑΛΥΣΗ ΑΝΑ ΦΑΣΗ

ΣΤΟ ΑΝΟΙΓΜΑ	1.19	0.03	0.02	0.00	1.24
ΣΥΝΕΧΗΣ ΔΙΑΠΡΑΓΜΑΤΕΥΣΗ	43.87	0.00	0.00	0.00	43.87
ΕΝΔΙΑΜΕΣΑ ΑΥΚΤΙΟΝ	0.09	0.02	0.01	0.00	0.11
ΑΥΚΤΙΟΝ ΚΛΕΙΣΙΜΑΤΟΣ	3.09	0.02	0.01	0.00	3.11
ΣΤΟ ΚΛΕΙΣΙΜΟ	1.14	0.00	0.00	0.00	1.14
ΣΥΝΟΛΟ	49.38	0.06	0.03	0.00	49.48
Πακέτα	3.33	0.00	0.00	0.00	3.33
Γενικό ΣΥΝΟΛΟ	52.71	0.06	0.03	0.00	52.81
Αξία συναλλαγών ανοικτών πωλήσεων	0.00%	0.00%	0.00%	0.00%	0.00%
Αξία συναλλαγών ειδικών διαπραγματευτών	7.19%	0.00%	0.00%	0.00%	7.18%
Αξία συναλλαγών μέσω ODL	58.10%	58.69%	0.00%	89.13%	58.11%
% Στο σύνολο	99.81%	0.12%	0.06%	0.00%	100.00%

A1. ANALYSIS PER TRADING PHASE

At the Open	
Continuous Trading	
Intraday Auctions	
Closing Auction	
At the Close	
Total	
Block Trades	
Grand total	
Value of Transactions Short selling	
Value of Transactions of Market Makers	
Value of Transactions ODL	
% on the Total	

Κύρια Αγορά Main Market	Χαμηλή Διασπορά Low Dispersion	Επιτήρηση Surveillance	Προς Διαγραφή Under Deletion	ΣΥΝΟΛΟ-Total
01/01/2012-30/06/2012	01/01/2012-30/06/2012	01/01/2012-30/06/2012	01/01/2012-30/06/2012	01/01/2012-30/06/2012

Μέση Αξία Συναλλαγών χωρίς πακέτα (Σύνολο σε εκατ. Euro) / Average daily value of transactions without block trades (Total in million of Euros)

B 1. ΣΥΝΕΧΗΣ ΔΙΑΠΡΑΓΜΑΤΕΥΣΗ

Α' ΧΡΟΝΙΚΗ ΠΕΡΙΟΔΟΣ (Έως 11:00:00) *	6.26	0.00	0.00	0.00	6.26
Β' ΧΡΟΝΙΚΗ ΠΕΡΙΟΔΟΣ (11:00:01 - 11:30:00)	4.19	0.00	0.00	0.00	4.19
Γ' ΧΡΟΝΙΚΗ ΠΕΡΙΟΔΟΣ (11:30:01 - 12:00:00)	3.31	0.00	0.00	0.00	3.31
Δ' ΧΡΟΝΙΚΗ ΠΕΡΙΟΔΟΣ (12:00:01 - 12:30:00)	2.75	0.00	0.00	0.00	2.75
Ε' ΧΡΟΝΙΚΗ ΠΕΡΙΟΔΟΣ (12:30:01 - 13:00:00)	2.63	0.00	0.00	0.00	2.63
ΣΤ' ΧΡΟΝΙΚΗ ΠΕΡΙΟΔΟΣ (13:00:01 - 13:30:00)	2.61	0.00	0.00	0.00	2.61
Ζ' ΧΡΟΝΙΚΗ ΠΕΡΙΟΔΟΣ (13:30:01 - 14:00:00)	2.31	0.00	0.00	0.00	2.31
Η' ΧΡΟΝΙΚΗ ΠΕΡΙΟΔΟΣ (14:00:01 - 14:30:00)	2.47	0.00	0.00	0.00	2.47
Θ' ΧΡΟΝΙΚΗ ΠΕΡΙΟΔΟΣ (14:30:01 - 15:00:00)	2.81	0.00	0.00	0.00	2.81
Ι' ΧΡΟΝΙΚΗ ΠΕΡΙΟΔΟΣ (15:00:01 - 15:30:00)	2.85	0.00	0.00	0.00	2.85
ΙΑ' ΧΡΟΝΙΚΗ ΠΕΡΙΟΔΟΣ (15:30:01 - 16:00:00)	2.92	0.00	0.00	0.00	2.92
ΙΒ' ΧΡΟΝΙΚΗ ΠΕΡΙΟΔΟΣ (Από 16:00:01 - 16:30:00)	3.25	0.00	0.00	0.00	3.25
ΙΓ' ΧΡΟΝΙΚΗ ΠΕΡΙΟΔΟΣ (Από 16:30:01)	5.51	0.00	0.00	0.00	5.51
Γ(ι) ΧΡΟΝΙΚΗ ΠΕΡΙΟΔΟΣ (Από 16:50:00) - ΤΕΛΕΥΤΑΙΑ 10 ΛΕΠΤΑ	2.40	0.00	0.00	0.00	2.40
Γ(ιιι) ΑΞΙΑ 30% ΠΡΑΞΕΩΝ ΤΟΥ ΒΑΣΙΚΟΥ ΠΙΝΑΚΑ	15.77	0.00	0.00	0.00	15.77
ΣΥΝΟΛΟ*	43.87	0.00	0.00	0.00	43.87

B1. CONTINUOUS TRADING PHASE

1st Period (till 11:00:00) *	
2nd Period (11:00:01 - 11:30:00)	
3rd Period (11:30:01 - 12:00:00)	
4th Period (12:00:01 - 12:30:00)	
5th Period (12:30:01 - 13:00:00)	
6th Period (14:00:01 - 13:30:00)	
7th Period (13:30:01 - 14:00:00)	
8th Period (14:00:01 - 14:30:00)	
9th Period (14:30:01 - 15:00:00)	
10th Period (Από 15:00:01 - 15:30:00)	
11th Period (15:30:01 - 16:00:00)	
12th Period (16:00:01 - 16:30:00)	
13th Period (16:30:01)	
C (i) (From 16:50:00) Last ten minutes of Continuous Trading	

C (iii) The Value of 30% of the trades which are included to the calculation of the closing prices

TOTAL

* Δεν περιλαμβάνεται η αξία των συναλλαγών στο άνοιγμα

ΣΤΟΙΧΕΙΑ ΜΕΣΗΣ ΗΜΕΡΗΣΙΑΣ ΑΞΙΑΣ ΣΥΝΑΛΛΑΓΩΝ ΜΕΤΟΧΩΝ ΑΝΑ ΚΑΤΗΓΟΡΙΑ ΔΙΑΠΡΑΓΜΑΤΕΥΣΗΣ
AVERAGE DAILY STOCKS VALUE OF TRANSACTIONS DATA PER TRADING CATEGORY

Κύρια Αγορά Main Market	Χαμηλή Διασπορά Low Dispersion	Επιτήρηση Surveillance	Προς Διαγραφή Under Deletion	ΣΥΝΟΛΟ-Total
01/01/2012-30/06/2012	01/01/2012-30/06/2012	01/01/2012-30/06/2012	01/01/2012-30/06/2012	01/01/2012-30/06/2012

Μέσος Αριθμός Πράξεων χωρίς πακέτα. / Average daily number of transactions without block trades

Γ 1. ΑΝΑΛΥΣΗ ΑΝΑ ΦΑΣΗ

ΣΤΟ ΑΝΟΙΓΜΑ	812.07	36.24	68.83	2.77	919.91
ΣΥΝΕΧΗΣ ΔΙΑΠΡΑΓΜΑΤΕΥΣΗ	22,682.66	0.00	0.01	0.00	22,682.67
ΕΝΔΙΑΜΕΣΑ ΑΥΚΤΙΟΝ	35.21	16.61	28.76	0.00	80.59
ΑΥΚΤΙΟΝ ΚΛΕΙΣΙΜΑΤΟΣ	698.98	18.99	32.94	0.00	750.91
ΣΤΟ ΚΛΕΙΣΙΜΟ	395.85	2.31	3.42	0.08	401.66
ΣΥΝΟΛΟ	24,624.78	74.16	133.96	2.85	24,835.75
Πακέτα	2.92	0.01	0.01	0.00	2.93
Γενικό ΣΥΝΟΛΟ	24,627.70	74.16	133.97	2.85	24,838.68
Αριθμός Πράξεων ανοικτών πωλήσεων	0.00%	0.00%	0.00%	0.00%	0.00%
Αριθμός Πράξεων ειδικών διαπραγματευτών	5.21%	0.00%	0.00%	0.00%	5.16%
Αριθμός Πράξεων μέσω ODL	67.94%	63.45%	73.33%	85.63%	67.96%
% Στο σύνολο	99.15%	0.30%	0.54%	0.01%	100.00%

C1. ANALYSIS PER TRADING PHASE

At the Open
ContinuousTrading
Intraday Auctions
Closing Auction
At the Close
Total
BlockTrades
Grand total
Number of Trades of Short selling
Number of Trades of Market Makers
Number of Trades through ODL
% on the Total

Κύρια Αγορά Main Market	Χαμηλή Διασπορά Low Dispersion	Επιτήρηση Surveillance	Προς Διαγραφή Under Deletion	ΣΥΝΟΛΟ-Total
01/01/2012-30/06/2012	01/01/2012-30/06/2012	01/01/2012-30/06/2012	01/01/2012-30/06/2012	01/01/2012-30/06/2012

Μέσος Αριθμός Πράξεων χωρίς πακέτα. / Average daily number of transactions without block trades

Δ 1. ΣΥΝΕΧΗΣ ΔΙΑΠΡΑΓΜΑΤΕΥΣΗ

Α' ΧΡΟΝΙΚΗ ΠΕΡΙΟΔΟΣ (Έως 11:00:00) *	2,913.13	0.00	0.01	0.00	2,913.14
Β' ΧΡΟΝΙΚΗ ΠΕΡΙΟΔΟΣ (11:00:01 - 11:30:00)	2,169.96	0.00	0.00	0.00	2,169.96
Γ' ΧΡΟΝΙΚΗ ΠΕΡΙΟΔΟΣ (11:30:01 - 12:00:00)	1,731.38	0.00	0.00	0.00	1,731.38
Δ' ΧΡΟΝΙΚΗ ΠΕΡΙΟΔΟΣ (12:00:01 - 12:30:00)	1,490.61	0.00	0.00	0.00	1,490.61
Ε' ΧΡΟΝΙΚΗ ΠΕΡΙΟΔΟΣ (12:30:01 - 13:00:00)	1,432.24	0.00	0.00	0.00	1,432.24
ΣΤ' ΧΡΟΝΙΚΗ ΠΕΡΙΟΔΟΣ (13:00:01 - 13:30:00)	1,407.64	0.00	0.00	0.00	1,407.64
Ζ' ΧΡΟΝΙΚΗ ΠΕΡΙΟΔΟΣ (13:30:01 - 14:00:00)	1,280.21	0.00	0.00	0.00	1,280.21
Η' ΧΡΟΝΙΚΗ ΠΕΡΙΟΔΟΣ (14:00:01 - 14:30:00)	1,323.85	0.00	0.00	0.00	1,323.85
Θ' ΧΡΟΝΙΚΗ ΠΕΡΙΟΔΟΣ (14:30:01 - 15:00:00)	1,434.53	0.00	0.00	0.00	1,434.53
Ι' ΧΡΟΝΙΚΗ ΠΕΡΙΟΔΟΣ (15:00:01 - 15:30:00)	1,438.46	0.00	0.00	0.00	1,438.46
ΙΑ' ΧΡΟΝΙΚΗ ΠΕΡΙΟΔΟΣ (15:30:01 - 16:00:00)	1,508.15	0.00	0.00	0.00	1,508.15
ΙΒ' ΧΡΟΝΙΚΗ ΠΕΡΙΟΔΟΣ (Από 16:00:01 - 16:30:00)	1,737.94	0.00	0.00	0.00	1,737.94
ΙΓ' ΧΡΟΝΙΚΗ ΠΕΡΙΟΔΟΣ (Από 16:30:01)	2,814.57	0.00	0.00	0.00	2,814.57
Γ(ι) ΧΡΟΝΙΚΗ ΠΕΡΙΟΔΟΣ (Από 16:50:00) - ΤΕΛΕΥΤΑΙΑ 10 ΛΕΠΤΑ	1,250.81	0.00	0.00	0.00	1,250.81
Γ(ιιι) ΑΞΙΑ 30% ΠΡΑΞΕΩΝ ΤΟΥ ΒΑΣΙΚΟΥ ΠΙΝΑΚΑ	7,082.45	0.00	0.00	1.25	7,083.70
ΣΥΝΟΛΟ*	22,682.66	0.00	0.01	0.00	22,682.67

D1. CONTINUOUS TRADING PHASE

1st Period (till 11:00:00) *
2nd Period (11:00:01 - 11:30:00)
3rd Period (11:30:01 - 12:00:00)
4th Period (12:00:01 - 12:30:00)
5th Period (12:30:01 - 13:00:00)
6th Period (14:00:01 - 13:30:00)
7th Period (13:30:01 - 14:00:00)
8th Period (14:00:01 - 14:30:00)
9th Period (14:30:01 - 15:00:00)
10th Period (Από 15:00:01 - 15:30:00)
11th Period (15:30:01 - 16:00:00)
12th Period (16:00:01 - 16:30:00)
13th Period (16:30:01)
C (i) (From 16:50:00) Last ten minutes of Continuous Trading

C (iii) The Value of 30% of the trades which are included to the calculation of the closing prices

TOTAL

* Δεν περιλαμβάνεται η αξία των συναλλαγών στο άνοιγμα
ΧΡΗΜΑΤΙΣΤΗΡΙΟ ΑΘΗΝΩΝ Α.Ε. - ATHENS EXCHANGE S.A.

ΣΤΟΙΧΕΙΑ ΜΕΣΗΣ ΗΜΕΡΗΣΙΑΣ ΑΞΙΑΣ ΣΥΝΑΛΛΑΓΩΝ ΜΕΤΟΧΩΝ ΑΝΑ ΔΕΙΚΤΗ ΚΥΡΙΑΣ ΑΓΟΡΑΣ
AVERAGE DAILY STOCKS VALUE OF TRANSACTIONS DATA PER INDEX OF MAIN MARKET

ΓΔ Composite Index	FTSE/XA 20 FTAE ATHEX 20	FTSE/XA Liquid Mid FTSE/ATHEX Liquid Mid	FTSE/XA Small Cap FTSE ATHEX Small Cap	Λοιπές Κύριας Αγοράς Main Market Remaining Cos	
01/01/2012-30/06/2012	01/01/2012-30/06/2012	01/01/2012-30/06/2012	01/01/2012-30/06/2012	01/01/2012-30/06/2012	
<i>Μέση Αξία Συναλλαγών χωρίς πακέτα (Σύνολο σε εκατ. Euro) / Average daily value of transactions without block trades (Total in million of Euros)</i>					
Αξία συναλλαγών	1.11	1.07	0.05	0.01	0.06
ΣΤΟ ΑΝΟΙΓΜΑ	42.17	40.96	2.03	0.05	0.00
ΣΥΝΕΧΗΣ ΔΙΑΠΡΑΓΜΑΤΕΥΣΗ	0.09	0.09	0.00	0.00	0.00
ΕΝΔΙΑΜΕΣΑ ΑΥΧΤΙΟΝ	3.04	2.97	0.09	0.00	0.00
ΑΥΧΤΙΟΝ ΚΛΕΙΣΙΜΑΤΟΣ	1.10	1.02	0.07	0.00	0.00
ΣΤΟ ΚΛΕΙΣΙΜΟ	47.50	46.10	2.24	0.07	0.00
ΣΥΝΟΛΟ	3.28	2.88	0.27	0.02	0.00
Πακέτα	50.78	48.98	2.51	0.09	0.00
Γενικό ΣΥΝΟΛΟ	0.00%	0.00%	0.00%	0.00%	0.00%
Αξία συναλλαγών ανοικτών πωλήσεων	7.35%	7.52%	3.78%	0.26%	0.00%
Αξία συναλλαγών ειδικών διαπραγματευτών	57.55%	58.70%	49.34%	50.40%	0.00%
Αξία συναλλαγών μέσω ODL	96.16%	92.76%	4.76%	0.17%	0.00%
% Στο σύνολο					

A 1. ΑΝΑΛΥΣΗ ΑΝΑ ΦΑΣΗ

ΣΤΟ ΑΝΟΙΓΜΑ	1.11	1.07	0.05	0.01	0.06
ΣΥΝΕΧΗΣ ΔΙΑΠΡΑΓΜΑΤΕΥΣΗ	42.17	40.96	2.03	0.05	0.00
ΕΝΔΙΑΜΕΣΑ ΑΥΧΤΙΟΝ	0.09	0.09	0.00	0.00	0.00
ΑΥΧΤΙΟΝ ΚΛΕΙΣΙΜΑΤΟΣ	3.04	2.97	0.09	0.00	0.00
ΣΤΟ ΚΛΕΙΣΙΜΟ	1.10	1.02	0.07	0.00	0.00
ΣΥΝΟΛΟ	47.50	46.10	2.24	0.07	0.00
Πακέτα	3.28	2.88	0.27	0.02	0.00
Γενικό ΣΥΝΟΛΟ	50.78	48.98	2.51	0.09	0.00
Αξία συναλλαγών ανοικτών πωλήσεων	0.00%	0.00%	0.00%	0.00%	0.00%
Αξία συναλλαγών ειδικών διαπραγματευτών	7.35%	7.52%	3.78%	0.26%	0.00%
Αξία συναλλαγών μέσω ODL	57.55%	58.70%	49.34%	50.40%	0.00%
% Στο σύνολο	96.16%	92.76%	4.76%	0.17%	0.00%

A1. ANALYSIS PER TRADING PHASE

At the Open	1.11	1.07	0.05	0.01	0.06
Continuous Trading	42.17	40.96	2.03	0.05	0.00
Intraday Auctions	0.09	0.09	0.00	0.00	0.00
Closing Auction	3.04	2.97	0.09	0.00	0.00
At the Close	1.10	1.02	0.07	0.00	0.00
Total	47.50	46.10	2.24	0.07	0.00
Block Trades	3.28	2.88	0.27	0.02	0.00
Grand total	50.78	48.98	2.51	0.09	0.00
Value of Transactions Short selling	0.00%	0.00%	0.00%	0.00%	0.00%
Value of Transactions of Market Makers	7.35%	7.52%	3.78%	0.26%	0.00%
Value of Transactions ODL	57.55%	58.70%	49.34%	50.40%	0.00%
% on the Total	96.16%	92.76%	4.76%	0.17%	0.00%

B 1. ΣΥΝΕΧΗΣ ΔΙΑΠΡΑΓΜΑΤΕΥΣΗ

Α' ΧΡΟΝΙΚΗ ΠΕΡΙΟΔΟΣ (Έως 11:00:00) *	6.03	5.99	0.19	0.00	0.00
Β' ΧΡΟΝΙΚΗ ΠΕΡΙΟΔΟΣ (11:00:01 - 11:30:00)	4.02	3.95	0.17	0.00	0.00
Γ' ΧΡΟΝΙΚΗ ΠΕΡΙΟΔΟΣ (11:30:01 - 12:00:00)	3.17	3.10	0.15	0.00	0.00
Δ' ΧΡΟΝΙΚΗ ΠΕΡΙΟΔΟΣ (12:00:01 - 12:30:00)	2.63	2.56	0.12	0.00	0.00
Ε' ΧΡΟΝΙΚΗ ΠΕΡΙΟΔΟΣ (12:30:01 - 13:00:00)	2.53	2.43	0.14	0.00	0.00
ΣΤ' ΧΡΟΝΙΚΗ ΠΕΡΙΟΔΟΣ (13:00:01 - 13:30:00)	2.50	2.41	0.13	0.00	0.00
Ζ' ΧΡΟΝΙΚΗ ΠΕΡΙΟΔΟΣ (13:30:01 - 14:00:00)	2.22	2.13	0.13	0.00	0.00
Η' ΧΡΟΝΙΚΗ ΠΕΡΙΟΔΟΣ (14:00:01 - 14:30:00)	2.37	2.30	0.12	0.00	0.00
Θ' ΧΡΟΝΙΚΗ ΠΕΡΙΟΔΟΣ (14:30:01 - 15:00:00)	2.69	2.62	0.13	0.00	0.00
Ι' ΧΡΟΝΙΚΗ ΠΕΡΙΟΔΟΣ (15:00:01 - 15:30:00)	2.74	2.65	0.13	0.00	0.00
ΙΑ' ΧΡΟΝΙΚΗ ΠΕΡΙΟΔΟΣ (15:30:01 - 16:00:00)	2.81	2.73	0.14	0.00	0.00
ΙΒ' ΧΡΟΝΙΚΗ ΠΕΡΙΟΔΟΣ (Από 16:00:01 - 16:30:00)	3.13	3.01	0.18	0.01	0.00
ΙΓ' ΧΡΟΝΙΚΗ ΠΕΡΙΟΔΟΣ (Από 16:30:01)	5.33	5.07	0.32	0.01	0.00
Γ(ι) ΧΡΟΝΙΚΗ ΠΕΡΙΟΔΟΣ (Από 16:50:00) - ΤΕΛΕΥΤΑΙΑ 10 ΛΕΠΤΑ	2.33	2.20	0.15	0.00	0.00
Γ(ιιι) ΑΞΙΑ 30% ΠΡΑΞΕΩΝ ΤΟΥ ΒΑΣΙΚΟΥ ΠΙΝΑΚΑ	15.44	15.02	0.67	0.02	0.00

B1. CONTINUOUS TRADING PHASE

1st Period (till 11:00:00) *	6.03	5.99	0.19	0.00	0.00
2nd Period (11:00:01 - 11:30:00)	4.02	3.95	0.17	0.00	0.00
3rd Period (11:30:01 - 12:00:00)	3.17	3.10	0.15	0.00	0.00
4th Period (12:00:01 - 12:30:00)	2.63	2.56	0.12	0.00	0.00
5th Period (12:30:01 - 13:00:00)	2.53	2.43	0.14	0.00	0.00
6th Period (14:00:01 - 13:30:00)	2.50	2.41	0.13	0.00	0.00
7th Period (13:30:01 - 14:00:00)	2.22	2.13	0.13	0.00	0.00
8th Period (14:00:01 - 14:30:00)	2.37	2.30	0.12	0.00	0.00
9th Period (14:30:01 - 15:00:00)	2.69	2.62	0.13	0.00	0.00
10th Period (Από 15:00:01 - 15:30:00)	2.74	2.65	0.13	0.00	0.00
11th Period (15:30:01 - 16:00:00)	2.81	2.73	0.14	0.00	0.00
12th Period (16:00:01 - 16:30:00)	3.13	3.01	0.18	0.01	0.00
13th Period (16:30:01)	5.33	5.07	0.32	0.01	0.00
C (i) (From 16:50:00) Last ten minutes of Continuous Trading	2.33	2.20	0.15	0.00	0.00
C (iii) The Value of 30% of the trades which are included to the calculation of the closing prices	15.44	15.02	0.67	0.02	0.00

ΣΥΝΟΛΟ*

* δεν περιλαμβάνεται η αξία των συναλλαγών στο άνοιγμα

ΣΥΝΟΛΟ*	42.17	40.96	2.03	0.05	0.00
---------	-------	-------	------	------	------

TOTAL

ΣΤΟΙΧΕΙΑ ΜΕΣΗΣ ΗΜΕΡΗΣΙΑΣ ΑΞΙΑΣ ΣΥΝΑΛΛΑΓΩΝ ΜΕΤΟΧΩΝ ΑΝΑ ΔΕΙΚΤΗ ΚΥΡΙΑΣ ΑΓΟΡΑΣ
AVERAGE DAILY STOCKS VALUE OF TRANSACTIONS DATA PER INDEX OF MAIN MARKET

ΓΔ Composite Index	FTSE/XA 20 FTAE ATHEX 20	FTSE/XA Liquid Mid FTSE/ATHEX Liquid Mid	FTSE/XA Small Cap FTSE ATHEX Small Cap	Λοιπές Κύριας Αγοράς Main Market Remaining Cos	
01/01/2012-30/06/2012	01/01/2012-30/06/2012	01/01/2012-30/06/2012	01/01/2012-30/06/2012	01/01/2012-30/06/2012	
<i>Μέσος Αριθμός Πράξεων χωρίς πακέτα. / Average daily number of transactions without block trades</i>					
ΣΤΟ ΑΝΟΙΓΜΑ	560.58	467.34	89.23	61.46	0.00
ΣΥΝΕΧΗΣ ΔΙΑΠΡΑΓΜΑΤΕΥΣΗ	20,144.47	18,807.01	2,248.11	202.45	0.00
ΕΝΔΙΑΜΕΣΑ ΑΥΣΤΙΟΝ	19.53	14.56	3.75	4.30	0.00
ΑΥΣΤΙΟΝ ΚΛΕΙΣΙΜΑΤΟΣ	618.06	547.28	80.25	12.97	0.00
ΣΤΟ ΚΛΕΙΣΙΜΟ	335.25	294.60	51.72	7.66	0.00
ΣΥΝΟΛΟ	21,677.89	20,130.79	2,473.05	288.84	0.00
Πακέτα	2.76	2.03	0.52	0.02	0.00
Γενικό ΣΥΝΟΛΟ	21,680.66	20,132.82	2,473.57	288.86	0.00
Αριθμός Πράξεων ανοικτών πωλήσεων	0.00%	0.00%	0.00%	0.00%	0.00%
Αριθμός Πράξεων ειδικών διαπραγματευτών	5.59%	5.90%	3.06%	1.97%	0.00%
Αριθμός Πράξεων μέσω ODL	66.95%	68.23%	63.84%	70.05%	0.00%
% Στο σύνολο	87.29%	81.05%	9.96%	1.16%	0.00%

Γ 1. ΑΝΑΛΥΣΗ ΑΝΑ ΦΑΣΗ

ΣΤΟ ΑΝΟΙΓΜΑ	560.58	467.34	89.23	61.46	0.00
ΣΥΝΕΧΗΣ ΔΙΑΠΡΑΓΜΑΤΕΥΣΗ	20,144.47	18,807.01	2,248.11	202.45	0.00
ΕΝΔΙΑΜΕΣΑ ΑΥΣΤΙΟΝ	19.53	14.56	3.75	4.30	0.00
ΑΥΣΤΙΟΝ ΚΛΕΙΣΙΜΑΤΟΣ	618.06	547.28	80.25	12.97	0.00
ΣΤΟ ΚΛΕΙΣΙΜΟ	335.25	294.60	51.72	7.66	0.00
ΣΥΝΟΛΟ	21,677.89	20,130.79	2,473.05	288.84	0.00
Πακέτα	2.76	2.03	0.52	0.02	0.00
Γενικό ΣΥΝΟΛΟ	21,680.66	20,132.82	2,473.57	288.86	0.00
Αριθμός Πράξεων ανοικτών πωλήσεων	0.00%	0.00%	0.00%	0.00%	0.00%
Αριθμός Πράξεων ειδικών διαπραγματευτών	5.59%	5.90%	3.06%	1.97%	0.00%
Αριθμός Πράξεων μέσω ODL	66.95%	68.23%	63.84%	70.05%	0.00%
% Στο σύνολο	87.29%	81.05%	9.96%	1.16%	0.00%

C1. ANALYSIS PER TRADING PHASE

At the Open	0.00
Continuous Trading	0.00
Intraday Auctions	0.00
Closing Auction	0.00
At the Close	0.00
Total	0.00
Block Trades	0.00
Grand total	0.00
Number of Trades of Short selling	0.00%
Number of Trades of Market Makers	0.00%
Number of Trades through ODL	0.00%
% on the Total	0.00%

ΓΔ Composite Index	FTSE/XA 20 FTAE ATHEX 20	FTSE/XA Liquid Mid FTSE/ATHEX Liquid Mid	FTSE/XA Small Cap FTSE ATHEX Small Cap	Λοιπές Κύριας Αγοράς Main Market Remaining Cos	
<i>Μέσος Αριθμός Πράξεων χωρίς πακέτα. / Average daily number of transactions without block trades</i>					
A' ΧΡΟΝΙΚΗ ΠΕΡΙΟΔΟΣ (Έως 11:00:00) *	2,634.07	2,586.44	195.33	11.68	0.00
B' ΧΡΟΝΙΚΗ ΠΕΡΙΟΔΟΣ (11:00:01 - 11:30:00)	1,935.66	1,860.44	189.81	11.02	0.00
Γ' ΧΡΟΝΙΚΗ ΠΕΡΙΟΔΟΣ (11:30:01 - 12:00:00)	1,532.43	1,454.25	165.56	11.63	0.00
Δ' ΧΡΟΝΙΚΗ ΠΕΡΙΟΔΟΣ (12:00:01 - 12:30:00)	1,315.34	1,240.34	144.18	11.15	0.00
Ε' ΧΡΟΝΙΚΗ ΠΕΡΙΟΔΟΣ (12:30:01 - 13:00:00)	1,276.01	1,181.87	148.83	11.39	0.00
ΣΤ' ΧΡΟΝΙΚΗ ΠΕΡΙΟΔΟΣ (13:00:01 - 13:30:00)	1,246.11	1,152.29	144.48	11.71	0.00
Ζ' ΧΡΟΝΙΚΗ ΠΕΡΙΟΔΟΣ (13:30:01 - 14:00:00)	1,128.11	1,044.10	137.91	11.34	0.00
Η' ΧΡΟΝΙΚΗ ΠΕΡΙΟΔΟΣ (14:00:01 - 14:30:00)	1,171.64	1,083.36	139.20	11.93	0.00
Θ' ΧΡΟΝΙΚΗ ΠΕΡΙΟΔΟΣ (14:30:01 - 15:00:00)	1,267.97	1,184.75	143.32	12.25	0.00
Ι' ΧΡΟΝΙΚΗ ΠΕΡΙΟΔΟΣ (15:00:01 - 15:30:00)	1,270.89	1,184.70	140.01	15.56	0.00
ΙΑ' ΧΡΟΝΙΚΗ ΠΕΡΙΟΔΟΣ (15:30:01 - 16:00:00)	1,340.98	1,231.66	160.39	16.76	0.00
ΙΒ' ΧΡΟΝΙΚΗ ΠΕΡΙΟΔΟΣ (Από 16:00:01 - 16:30:00)	1,541.84	1,402.07	193.98	21.07	0.00
ΙΓ' ΧΡΟΝΙΚΗ ΠΕΡΙΟΔΟΣ (Από 16:30:01)	2,483.42	2,200.74	345.11	44.97	0.00
Γ(i) ΧΡΟΝΙΚΗ ΠΕΡΙΟΔΟΣ (Από 16:50:00) - ΤΕΛΕΥΤΑΙΑ 10 ΛΕΠΤΑ	1,104.61	963.22	160.25	20.25	0.00
Γ(iii) ΑΞΙΑ 30% ΠΡΑΞΕΩΝ ΤΟΥ ΒΑΣΙΚΟΥ ΠΙΝΑΚΑ	6,401.02	5,949.84	725.49	85.55	0.00
ΣΥΝΟΛΟ*	20,144.47	18,807.01	2,248.11	202.45	0.00

D1. CONTINUOUS TRADING PHASE

1st Period (till 11:00:00) *	0.00
2nd Period (11:00:01 - 11:30:00)	0.00
3rd Period (11:30:01 - 12:00:00)	0.00
4th Period (12:00:01 - 12:30:00)	0.00
5th Period (12:30:01 - 13:00:00)	0.00
6th Period (14:00:01 - 13:30:00)	0.00
7th Period (13:30:01 - 14:00:00)	0.00
8th Period (14:00:01 - 14:30:00)	0.00
9th Period (14:30:01 - 15:00:00)	0.00
10th Period (Από 15:00:01 - 15:30:00)	0.00
11th Period (15:30:01 - 16:00:00)	0.00
12th Period (16:00:01 - 16:30:00)	0.00
13th Period (16:30:01)	0.00

C (i) (From 16:50:00) Last ten minutes of Continuous Trading

C (iii) The Value of 30% of the trades which are included to the calculation of the closing prices

TOTAL

ΣΥΝΟΛΟ*

* δεν περιλαμβάνεται η αξία των συναλλαγών στο άνοιγμα

Μηνιαίοι μέσοι όροι spread - Σύνολο αγορών
Monthly average spread - Total of markets

ΕΤΟΣ - ΜΗΝΑΣ YEAR / MONTH	Spread πράξεων * Trades spread *	Time (συνεδρίασης) spread ** Time spread **	Μέση Ημερήσια Αξία συναλλαγών Average Transactions Value
06/2011	3.61	4.62	86.42
07/2011	3.66	4.73	98.30
08/2011	4.52	6.13	67.03
09/2011	4.82	6.19	59.32
10/2011	8.24	12.67	49.77
11/2011	8.85	15.04	49.76
12/2011	9.07	15.84	28.26
01/2012	8.73	14.84	50.96
02/2012	6.31	11.72	83.78
03/2012	6.44	10.24	41.26
04/2012	5.56	9.35	28.61
05/2012	5.83	9.43	47.96
06/2012	5.59	7.66	39.94

4. Μηνιαίοι μέσοι όροι spread - Σύνολο αγορών
Monthly average spread - Total markets

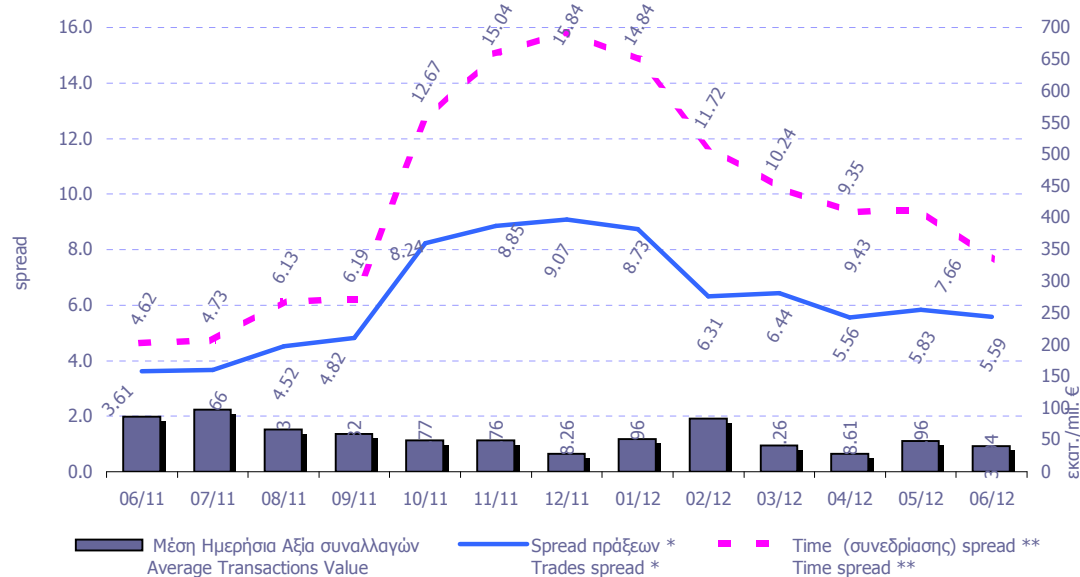

* **Spread πράξεων:** Ο σταθμισμένος, με την ποσοστιαία αξία συναλλαγών των πράξεων, μέσος όρος των spread που αντιστοιχούν σε αυτές τις πράξεις. Το spread που αντιστοιχεί στην αξία συναλλαγών κάποιας πράξης είναι αυτό που παρατηρείται ακριβώς πριν τη διενέργεια της πράξης.
Trades spread: The weighted, by traded value, average of the spreads corresponding to these trades. The spread that corresponds to a trade is the one experienced exactly before the trade.

** Υπολογισμός Spread σύμφωνα με τον κανονισμό του ΧΑ. - Spread calculation according to the ATHEX regulation

Spread συνεδρίασης: Ο σταθμισμένος, με την ποσοστιαία χρονική διάρκεια, μέσος όρος των spread που παρατηρούνται κατά τη διάρκεια της συνεδρίασης.
Time spread: The weighted, by time duration, average of spreads experienced during a trading session.

Μηνιαία μέση κυκλοφοριακή ταχύτητα (velocity) για ομάδες μετοχών Monthly average velocity for groups of Stocks

ΕΤΟΣ - ΜΗΝΑΣ YEAR / MONTH	ΚΥΡΙΑ ΑΓΟΡΑ MAIN MARKET	ΧΑΜΗΛΗΣ ΔΙΑΣΠΟΡΑΣ LOW DISPERSION	ΕΠΙΤΗΡΗΣΗΣ SURVEILLANCE	ΣΥΝΟΛΟ ΑΓΟΡΩΝ TOTAL MARKETS	FTSE®/ATHEX 20	FTSE®/ATHEX Liquid Mid	FTSE®/ATHEX SmallCap
01/2012	0.19%	0.005%	0.0100%	0.1754%	0.230%	0.112%	0.193%
02/2012	0.29%	0.004%	0.0154%	0.2647%	0.347%	0.130%	0.289%
03/2012	0.17%	0.002%	0.0079%	0.1561%	0.208%	0.074%	0.171%
04/2012	0.11%	0.003%	0.0038%	0.0989%	0.132%	0.056%	0.109%
05/2012	0.19%	0.004%	0.0049%	0.1709%	0.233%	0.099%	0.191%
06/2012	0.25%	0.004%	0.0070%	0.2256%	0.307%	0.171%	0.252%

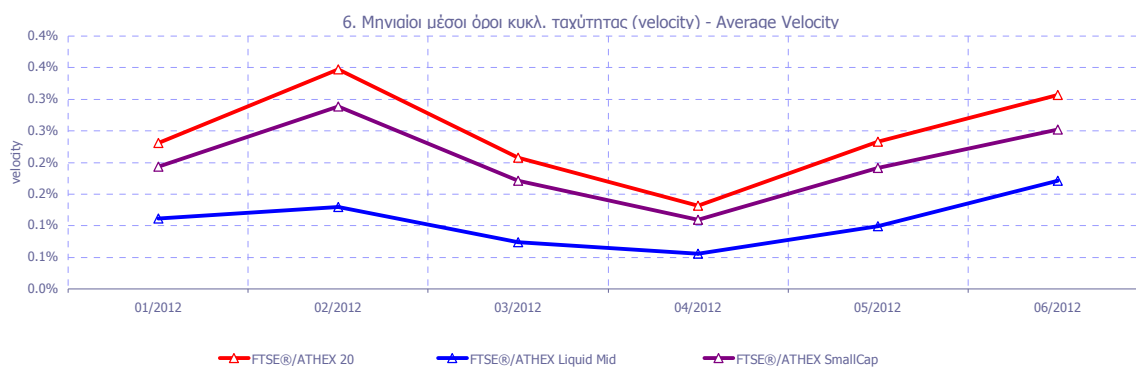
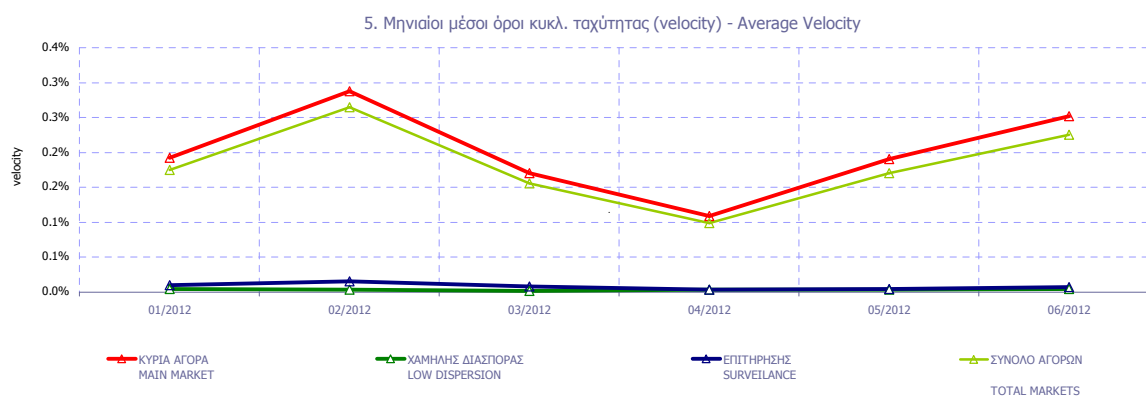

Κυκλοφοριακή Ταχύτητα : Αξία Συναλλαγών / Κεφαλαίοσηση Velocity : Trading Value / Capitalisation

$$\sum_{i=1}^m \frac{V_i}{XA}$$

m : αριθμός ημερών που διαπραγματεύτηκε η μετοχή - number of trading days of the stock

V_i : αξία συναλλαγών της μετοχής για κάθε μέρα διαπραγμάτευσης i - trading value of the stock in each trading day i

XA : χρηματιστηριακή αξία της μετοχής - market capitalisation of the stock

Μηνιαία ιστορική μεταβλητότητα (volatility) για ομάδες μετοχών Monthly historical volatility for groups of shares

ΕΤΟΣ - ΜΗΝΑΣ YEAR / MONTH	ΚΥΡΙΑ ΑΓΟΡΑ MAIN MARKET	ΧΑΜΗΛΗΣ ΔΙΑΣΠΟΡΑΣ LOW DISPERSION	ΕΠΙΤΗΡΗΣΗΣ SURVEILLANCE	ΣΥΝΟΛΟ ΑΓΟΡΩΝ TOTAL MARKETS	FTSE®/ ATHEX 20	FTSE®/ ATHEX Liquid Mid	FTSE®/ATHEX SmallCap
01/2012	23.79%	22.62%	25.98%	21.46%	21.57%	18.41%	28.72%
02/2012	21.00%	16.03%	31.74%	20.19%	25.52%	19.59%	27.40%
03/2012	18.70%	13.83%	31.92%	18.93%	16.23%	13.70%	25.20%
04/2012	15.51%	10.31%	20.46%	13.78%	15.44%	12.67%	22.91%
05/2012	20.75%	8.71%	25.26%	17.76%	25.57%	25.38%	24.11%
06/2012	20.41%	12.45%	24.39%	17.63%	26.03%	24.94%	23.99%

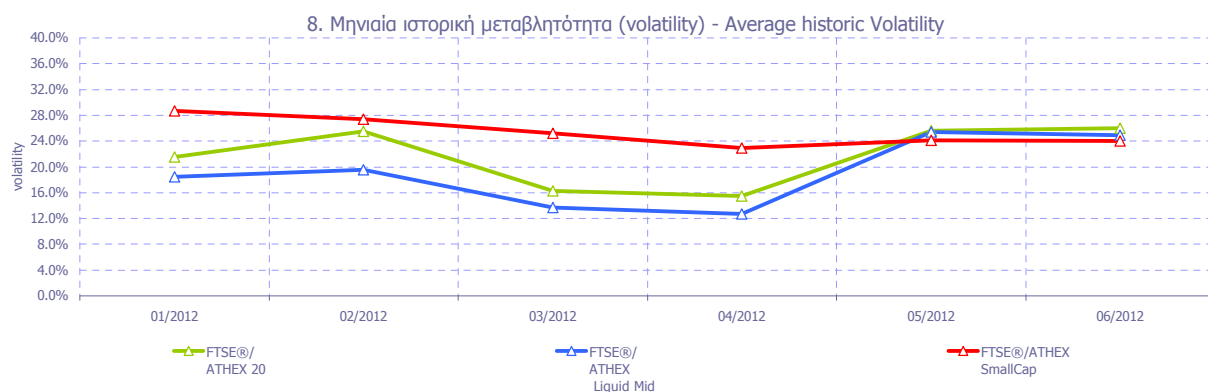
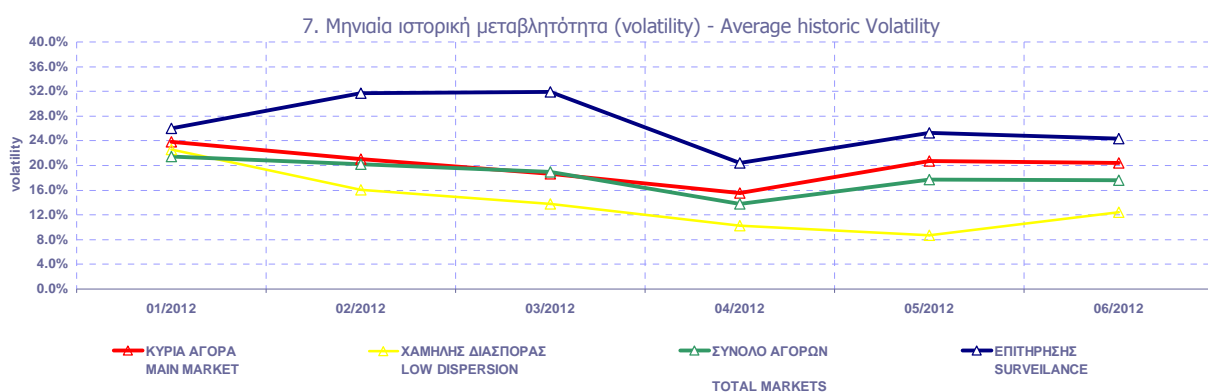

Μηνιαία Μεταβλητότητα: Προκύπτει από την μεταβολή των τιμών κλεισίματος για κάθε συνεδριακή ημέρα του μήνα.

Volatility: Is calculated from the closing price changes for each working day of the month.

ΟΜΟΛΟΓΑ ΔΙΑΠΡΑΓΜΑΤΕΥΣΙΜΑ ΜΕ ΤΗ ΜΕΘΟΔΟ ΕΚΦΩΝΗΣΗΣ - ΑΝΤΙΦΩΝΗΣΗΣ
BONDS TRADED WITH THE OPEN OUTCRY METHOD

Όνομαστική Αξία Nominal Value	Αρχικό Επιτόκιο Initial Interest Rate (%)	Σημερινό Επιτόκιο Today's Interest Rate (%)	Ετήσιος Τόκος Annual Interest	Απόδοση στη Λήξη (***) Yield to Maturity (%)	Ημερομηνία Έκδοσης Date of Issue	Αριθμός Ετήσιων Ανανεώσεων Number of Yearly Renewals	Μηνιαίες Τιμές Εκφώνησης τοίς Μετρητοίς (Ευρώ) Monthly Cash Outcry Prices (Euro)			Συνολικές σε Τεμάχια Transactions in Items	Αξία Συνολικών (Ευρώ) Value of Transactions (Euro)	Τιμές Έτους από 1.1.2012 (Ευρώ) Price Range since 1.1.2012 (Euro)	
							Κατώτερη- Low	Ανώτερη- High	Τιμή - Price			Κατώτερη Low	Ανώτερη High

ΟΜΟΛΟΓΑ ΚΡΑΤΙΚΩΝ ΤΡΑΠΕΖΩΝ ΕΤΗΣΙΑΣ ΔΙΑΡΚΕΙΑΣ
STATE - OWNED BANKS SHORT TERM BONDS (α, β)

E.T.B.A. - H.I.D.B.

€ 124.67	2.30	1.80	2.28	Δ/Υ	31.08.03	9	100.00	100.00	100.00			100.00	100.00
€ 125.41	2.35	3.92	4.61	Δ/Υ	31.01.05	8	100.00	100.00	100.00			100.00	100.00
€ 1,181.97	3.65	2.48	29.74	Δ/Υ	30.11.06	6						0.00	0.00
€ 1,148.47	4.45	2.48	28.90	Δ/Υ	30.06.07	5						0.00	0.00
€ 1,143.35	4.45	2.75	31.97	Δ/Υ	31.07.07	5						0.00	0.00
€ 1,143.35	4.45	2.48	28.77	Δ/Υ	31.08.07	5						0.00	0.00
€ 1,147.45	4.60	2.48	28.87	Δ/Υ	31.10.07	5						0.00	0.00
€ 1,147.45	4.60	2.48	28.87	Δ/Υ	30.11.07	5						0.00	0.00
€ 1,085.69	4.35	2.48	27.32	Δ/Υ	31.01.08	5						0.00	0.00
€ 1,130.30	4.40	2.48	28.44	Δ/Υ	31.01.08	5						0.00	0.00
€ 1,123.08	4.20	2.48	28.18	Δ/Υ	29.02.08	5						0.00	0.00
€ 1,125.27	4.40	2.48	28.24	Δ/Υ	29.02.08	5						0.00	0.00
€ 1,120.29	4.40	2.48	28.11	Δ/Υ	31.03.08	5						0.00	0.00
€ 1,124.66	4.80	2.48	28.22	Δ/Υ	30.04.08	5						0.00	0.00
€ 1,145.30	4.40	2.48	28.74	Δ/Υ	30.04.08	5						0.00	0.00
€ 1,125.75	4.90	2.48	28.25	Δ/Υ	31.05.08	5						0.00	0.00
€ 1,134.80	5.50	2.48	28.48	Δ/Υ	31.05.08	5						0.00	0.00
€ 1,104.29	5.25	2.48	27.79	Δ/Υ	30.06.08	4						0.00	0.00
€ 1,104.29	5.25	2.48	27.79	Δ/Υ	30.06.08	4						0.00	0.00
€ 1,108.01	5.60	2.48	27.88	Δ/Υ	30.06.08	4						0.00	0.00
€ 1,108.01	5.60	2.48	27.88	Δ/Υ	30.06.08	4						0.00	0.00
€ 1,099.36	5.25	2.75	30.74	Δ/Υ	31.07.08	4						0.00	0.00
€ 1,103.07	5.60	2.75	30.84	Δ/Υ	31.07.08	4						0.00	0.00
€ 1,103.07	5.60	2.75	30.84	Δ/Υ	31.07.08	4						0.00	0.00
€ 1,099.36	5.25	2.48	27.66	Δ/Υ	31.08.08	4						0.00	0.00
€ 1,101.48	5.45	2.48	27.72	Δ/Υ	31.08.08	4						0.00	0.00
€ 1,101.48	5.45	2.48	27.72	Δ/Υ	31.08.08	4						0.00	0.00
€ 1,103.07	5.60	2.48	27.76	Δ/Υ	31.08.08	4						0.00	0.00
€ 1,103.07	5.60	2.48	27.76	Δ/Υ	31.08.08	4						0.00	0.00
€ 1,081.74	5.45	2.48	27.22	Δ/Υ	31.10.08	4						0.00	0.00
€ 1,101.48	5.45	2.48	26.96	Δ/Υ	31.10.08	4						0.00	0.00
€ 1,102.01	5.50	2.48	27.73	Δ/Υ	31.10.08	4						0.00	0.00
€ 1,104.65	5.75	2.48	27.80	Δ/Υ	31.10.08	4						0.00	0.00

ΟΜΟΛΟΓΑ ΔΙΑΠΡΑΓΜΑΤΕΥΣΙΜΑ ΜΕ ΤΗ ΜΕΘΟΔΟ ΕΚΦΩΝΗΣΗΣ-ΑΝΤΙΦΩΝΗΣΗΣ
BONDS TRADED WITH THE OPEN OUTCRY METHOD

Όνομαστική Αξία / Ελάχιστη Διαπραγματεύσιμη Ποσότητα Nominal Value / Minimum Nominal Traded Value	Σημερινό Επιτόκιο % Today's Interest Rate % (**)	Αξία Τελευταίου Αποκοπέντος Τокιδίου Value of Last Paid Coupon	Απόδοση στη Λήξη (***) Yield to Maturity (%)	Ημερομηνία Έκδοσης Issue Date	Διάρκεια(Ετη) Duration (Years)	No Σημείωσης - Note Nr	Μηνιαίες Τιμές Εκφώνησης Monthly Outcry Prices			Συναλλαγές σε Τεμάχια * Transactions in Items	Αξία Συναλλαγών Value of Transactions	Τιμές Έτους από 1.1. 2012 (Ευρώ) Price Range since 1.1. 2012 (Euro)	
							Κατώτερη - Low	Ανώτερη-High	Τελευταία-Last			Κατώτερη Low	Ανώτερη High
ΔΑΝΕΙΑ BONDS													

ΝΟΜΙΚΩΝ ΠΡΟΣΩΠΩΝ ΚΑΙ ΕΤΑΙΡΕΙΩΝ ΣΕ ΣΥΝΑΛΛΑΓΜΑ ΚΑΙ ΕΥΡΩ - CORPORATION BONDS IN FOREIGN CURRENCY AND EURO

GBP	10.00	2.50	0.250000	Δ/Υ	01/12/1928	100	E.K.T.E. - National Mortgage Bank					0.00	0.00
GBP	10.00	2.50	0.250000	Δ/Υ	01/12/1930	98	E.K.T.E. σειρά - National Mortgage Bank	2.27	2.27	2.27		2.27	2.27

ΟΜΟΛΟΓΙΑΚΑ ΔΑΝΕΙΑ ΔΙΕΘΝΩΝ ΟΡΓΑΝΙΣΜΩΝ - BONDS OF INTERNATIONAL ORGANIZATIONS

€	1,000.00	5.00	flr	Δ/Υ	21/07/2006	10	ΟΜΟΛΟΓΟ ΕΥΡΩΠΑΪΚΗΣ ΤΡΑΠΕΖΑΣ ΕΠΕΝΔΥΣΕΩΣ					0.00	0.00
---	----------	------	-----	-----	------------	----	--	--	--	--	--	------	------

ΣΗΜΕΙΩΣΕΙΣ ΟΜΟΛΟΓΩΝ - BONDS NOTES

Συντμήσεις - Abbreviations Α.Α.Σ.Ε = ΑΓΟΡΑ ΑΞΙΩΝ ΣΤΑΘΕΡΟΥ ΕΙΣΟΔΗΜΑΤΟΣ / F.I.S.M=FIXED INCOME SECURITIES' MARKET

** FLR (Floating Interest Rate) σημαίνει ομόλογο μεταβλητού επιτοκίου / FLR means " a Floating Interest Rate Bond"

* Όσον αφορά τα ομόλογα που διαπραγματεύονται στην Α.Α.Σ.Ε όλες οι τιμές εκφράζονται επί τοις εκατό (%) της ονομαστικής τιμής τους. Ο όγκος συναλλαγών υπολογίζεται ως (Τεμάχια) * (Ονομαστική τιμή). Η αξία συναλλαγών υπολογίζεται ως (Τεμάχια)*(Ονομαστική Τιμή)*(Τιμή%)+(Δεδουλευμένοι Τόκοι) / All the prices for the bonds that are traded in the F.I.S.M. refer to percentage (%) upon the nominal value, while the volume of transactions refer to euro. Transactions Volume = (Pieces) * (Face Value). Transactions Value = (Pieces) * (Nominal value) * (price %) + (Accrued interest).
Η αξία του τρέχοντος τακομεριδίου για τις εκδόσεις με ονομαστική αξία 0.01 Ευρώ αναφέρεται σε ονομαστική αξία 100 Ευρώ / The Value of current coupon for the issues with NV 0.01 euro refers to NV 100 euros

Αντίστοιχα για τα ομόλογα που είναι διαπραγματεύσιμα με την μέθοδο Εκφώνησης - Αντιφώνησης οι τιμές εκφράζονται σε ευρώ ενώ ο όγκος εκφράζεται σε τεμάχια / Correspondingly the prices for the bonds that are traded with the open outcry method refer to euro while the volume of transactions refer to items.

Η ελάχιστη διαπραγματεύσιμη Ονομαστική Ονομαστική αξία για όλους τους τίτλους είναι τα 100 Ευρώ / The minimum traded Nominal Value for all der securities is equal to 100 Euros

2 Επιτόκιο 2,90 ετησίως σταθερό και index ratio (λόγος δεικτών πληθωρισμού). Δείκτης αναφοράς Πληθωρισμού: Εναρμονισμένος Δείκτης τιμών Καταναλωτή που ισχύει στην Ευρωζώνη εξαιρούμενου του καπνού / Reference Inflation Ratio: Harmonized Consumption Index (currently) valid in Euro zone excluding tobacco.

α Τα επιτόκια των ετησίων Ομολόγων ΕΤΒΑ είναι απαλλαγμένα των φόρων (καθαρά) / The interest rates of the Yearly H.I.D.B. Bonds are tax-free (net).

β Για τα Ομόλογα έκδοσης μέχρι και 30/09/2008 ο δεδουλευμένος τόκος έχει κεφαλαιοποιηθεί / For the Bonds issued up to 30.09.08, the occurred interest has been capitalized.

*** ΑΠΟΔΟΣΕΙΣ ΟΜΟΛΟΓΩΝ: Αρχικά, βρίσκεται η τιμή κτήσεως, που προκύπτει αν στην τρέχουσα χρηματιστηριακή αξία προσθέσουμε τους δεδουλευμένους τόκους. Εξαιτίας της απελευθεροποίησης των χρηματιστηριακών μεσιτειών, η τελευταία από 1/1/2001 δεν υπολογίζεται πλέον στον προσδιορισμό της απόδοσης. Στην συνέχεια υπολογίζεται η (ετησιοποιημένη) απόδοση στην λήξη του Ομολόγου στο νόμισμα εκδόσεως του όπου α) δεν λαμβάνονται υπόψη οι λαχνοί των λαχειοφόρων δανείων, β) δεν λαμβάνονται υπόψη οι δυνατότητες μετατροπής των ομολογίων σε μετοχές και γ) τα ομόλογα κυμαινόμενου επιτοκίου θεωρείται ότι μέχρι να λήξουν θα έχουν το σημερινό επιτόκιο / BONDS YIELD: Initially, the bid price (which is the market price of the Bond plus the accrued interest - due to liberalisation of stock broker fees, the latter are not taken into consideration to the determination of bonds' yield since 1/1/2001) is found. Subsequently, the (annualised) Bond's Yield to Maturity (YTM) in terms of the Bond's clause is calculated, where a) the lotteries of the lottery Bonds are not considered, b) the entitlement of a convertible bond to be converted into shares is not considered and c) the floating interest rate is considered to retain the current interest rate up to their redemption date.

1 Το ομόλογο είναι αορίστου διάρκειας - The bonds are of indefinite duration.

ΟΜΟΛΟΓΑ ΔΙΑΠΡΑΓΜΑΤΕΥΣΙΜΑ ΣΤΗΝ Α.Α.Σ.Ε.
BONDS TRADED IN FIXED INCOME SECURITIES' MARKET

Όνομαστική Αξία Nominal Value	Σημερινό Επιτόκιο % Today's Interest Rate % (**)	Αξία Τελευταίου Ανοκ/Υποκ Value of Last Paid Coupon	Απόδοση στη Λήξη (***) Yield to Maturity (%)	Ημερομηνία Έκδοσης Issue Date	Διάρκεια (Έτη)-Duration(Years)	No Σημείωσης - Note Nr	ΔΑΝΕΙΑ BONDS	Μηνιαίες Τιμές Συναλλαγών επι τοις Εκατό (%) Monthly Transactions' Prices in Percentage (%)			Όγκος Συναλλαγών * Volume of Transactions	Αξία Συναλλαγών (Ευρώ) Value of Transactions (Euro)	Τιμές Έτους από 1.1.2012 (Ευρώ) Price Range since 1.1.2012 (Euro)	
								Κατώτερη - Low (%)	Ανώτερη - High (%)	Κλείσιμο-Close (%)			Κατώτερη - Low (%)	Ανώτερη - High (%)

ΟΜΟΛΟΓΙΑΚΑ ΔΑΝΕΙΑ ΕΠΙΧΕΙΡΗΣΕΩΝ - CORPORATE BONDS

€	9.77	1.00	0.05	...	12.07.07	5	ΝΗΡΕΥΣ ΙΧΘΥΟΚΑΛΛΙΕΡΓΕΙΕΣ Α.Ε. (Μετατρ. σε ΚΟ μηχ) - NIREUS S.A. (Convertible to CR shares)	40.00	40.00	40.00	0.00	987.04	40.00	50.00		
€	1.00	2.63	flr	0.01	22.32	30.07.08	10	ΤΡ. ΚΥΠΡΟΥ ΔΗΜΟΣΙΑ ΕΤΑΙΡΙΑ ΛΤΔ (Μετατρέψιμο σε ΚΟ) - BANK OF CYPRUS PUBLIC CO. LTD (Convert. to CR sh.)	37.00	38.10	38.10	1.07	938,175.12	37.00	98.00	
€	1.00	5.50	flr		43.58	06.06.09	5	1	ΤΡ. ΚΥΠΡΟΥ ΔΗΜΟΣΙΑ ΕΤΑΙΡΙΑ ΛΤΔ (Μετατρέψιμο σε ΚΟ) - BANK OF CYPRUS PUBLIC CO. LTD (Convert. to CR sh.)	55.00	55.00	55.00		52.00	98.50	
€	4.77	5.00	0.06	14.14	19.03.10	5	MARFIN INVESTMENT GROUP Α.Ε. (Μετατρ. σε ΚΟ μηχ) - MARFIN INVESTMENT GROUP S.A. (Conver to CR shar)	79.00	79.00	79.00			0.51	100.00		
USD	1.00	6.00	flr	0.04	11.11	18.05.11	5	1	ΤΡ. ΚΥΠΡΟΥ ΔΗΜΟΣΙΑ ΕΤΑΙΡΙΑ ΛΤΔ (Μετατρέψιμο σε ΚΟ) - BANK OF CYPRUS PUBLIC CO. LTD (Convert. to CR sh.)	100.00	100.00	100.00		100.00	100.00	
€	1.00	6.50	flr	0.04	42.90	18.05.11	5	1	ΤΡ. ΚΥΠΡΟΥ ΔΗΜΟΣΙΑ ΕΤΑΙΡΙΑ ΛΤΔ (Μετατρέψιμο σε ΚΟ) - BANK OF CYPRUS PUBLIC CO. LTD (Convert. to CR sh.)	29.00	46.00	29.00	0.88	325,957.52	29.00	91.00
€	1.00	7.00	0.02	25.31	29.07.11	5	1	CYPRUS POPULAR BANK PUBLIC CO LTD (Μετατρ. σε ΚΟ) - CYPRUS POPULAR BANK PUBLIC CO LTD (Convert. to CR)	50.00	50.00	50.00			41.00	50.00	

ΟΜΟΛΟΓΑ ΕΛΛΗΝΙΚΟΥ ΔΗΜΟΣΙΟΥ - GOVERNMENT BONDS - DEMATERIALIZED SECURITIES

€	1,000.00	2.28	flr	15.12	...	21.05.09	5	ΟΕΔ-ΚΥΜ-210514-05X-2,734-1000,00 - GGB-FRN-2105	10.00	10.00	10.00		10.00	10.00
€	1,000.00	2.31	flr	13.53	1.24	23.07.09	5	ΟΕΔ-ΚΥΜ-230714-05X-2,018-1000,00 - GGB-FRN-2307	100.00	100.00	100.00		100.00	100.00
€	1,000.00	2.39	flr	12.22	1.36	10.08.09	5	ΟΕΔ-ΚΥΜ-100814-05X-1,762-1000,00 - GGB-FRN-1008	100.00	100.00	100.00		100.00	100.00
€	1.00	2.00	0.02	1.93	09.03.12	11	ΟΕΔ-ΣΤΘ-240223-11X-2,000-1,00 - GGB-FXD-240223-	100.00	100.00	100.00		100.00	100.00	
€	1.00	2.00	0.02	1.93	09.03.12	12	ΟΕΔ-ΣΤΘ-240224-12X-2,000-1,00 - GGB-FXD-240224-	100.00	100.00	100.00		100.00	100.00	
€	1.00	2.00	0.02	1.94	09.03.12	13	ΟΕΔ-ΣΤΘ-240225-13X-2,000-1,00 - GGB-FXD-240225-	100.00	100.00	100.00		100.00	100.00	
€	1.00	2.00	0.02	1.94	09.03.12	14	ΟΕΔ-ΣΤΘ-240226-14X-2,000-1,00 - GGB-FXD-240226-	100.00	100.00	100.00		100.00	100.00	
€	1.00	2.00	0.02	1.94	09.03.12	15	ΟΕΔ-ΣΤΘ-240227-15X-2,000-1,00 - GGB-FXD-240227-	100.00	100.00	100.00		100.00	100.00	
€	1.00	2.00	0.02	1.95	09.03.12	16	ΟΕΔ-ΣΤΘ-240228-16X-2,000-1,00 - GGB-FXD-240228-	100.00	100.00	100.00		100.00	100.00	
€	1.00	2.00	0.02	1.95	09.03.12	17	ΟΕΔ-ΣΤΘ-240229-17X-2,000-1,00 - GGB-FXD-240229-	100.00	100.00	100.00		100.00	100.00	
€	1.00	2.00	0.02	1.95	09.03.12	18	ΟΕΔ-ΣΤΘ-240230-18X-2,000-1,00 - GGB-FXD-240230-	100.00	100.00	100.00		100.00	100.00	
€	1.00	2.00	0.02	1.96	09.03.12	19	ΟΕΔ-ΣΤΘ-240231-19X-2,000-1,00 - GGB-FXD-240231-	100.00	100.00	100.00		100.00	100.00	
€	1.00	2.00	0.02	1.96	09.03.12	20	ΟΕΔ-ΣΤΘ-240232-20X-2,000-1,00 - GGB-FXD-240232-	100.00	100.00	100.00		100.00	100.00	
€	1.00	2.00	0.02	1.96	09.03.12	21	ΟΕΔ-ΣΤΘ-240233-21X-2,000-1,00 - GGB-FXD-240233-	100.00	100.00	100.00		100.00	100.00	
€	1.00	2.00	0.02	1.96	09.03.12	22	ΟΕΔ-ΣΤΘ-240234-22X-2,000-1,00 - GGB-FXD-240234-	100.00	100.00	100.00		100.00	100.00	
€	1.00	2.00	0.02	1.96	09.03.12	23	ΟΕΔ-ΣΤΘ-240235-23X-2,000-1,00 - GGB-FXD-240235-	100.00	100.00	100.00		100.00	100.00	
€	1.00	2.00	0.02	1.96	09.03.12	24	ΟΕΔ-ΣΤΘ-240236-24X-2,000-1,00 - GGB-FXD-240236-	100.00	100.00	100.00		100.00	100.00	
€	1.00	2.00	0.02	1.96	09.03.12	25	ΟΕΔ-ΣΤΘ-240237-25X-2,000-1,00 - GGB-FXD-240237-	100.00	100.00	100.00		100.00	100.00	
€	1.00	2.00	0.02	1.97	09.03.12	26	ΟΕΔ-ΣΤΘ-240238-26X-2,000-1,00 - GGB-FXD-240238-	100.00	100.00	100.00		100.00	100.00	
€	1.00	2.00	0.02	1.97	09.03.12	27	ΟΕΔ-ΣΤΘ-240239-27X-2,000-1,00 - GGB-FXD-240239-	100.00	100.00	100.00		100.00	100.00	
€	1.00	2.00	0.02	1.97	09.03.12	28	ΟΕΔ-ΣΤΘ-240240-28X-2,000-1,00 - GGB-FXD-240240-	100.00	100.00	100.00		100.00	100.00	
€	1.00	2.00	0.02	1.97	09.03.12	29	ΟΕΔ-ΣΤΘ-240241-29X-2,000-1,00 - GGB-FXD-240241-	100.00	100.00	100.00		100.00	100.00	
€	1.00	2.00	0.02	1.97	09.03.12	30	ΟΕΔ-ΣΤΘ-240242-30X-2,000-1,00 - GGB-FXD-240242-	100.00	100.00	100.00		100.00	100.00	

ΕΠΕΞΗΓΗΣΗ ΠΙΝΑΚΩΝ EXPLANATION OF TABLES

$$\text{Spread Συνεδρίασης} = \frac{\sum (\text{Ask} - \text{Bid}) * \text{Time} - \text{Time}_i}{(\text{Ask} + \text{Bid}) / 2 \sum \text{Time} - \text{Time}_i}$$

Κωδικός ΟΔΑΣΗΣ
Ticker Symbol

Η ελληνική ονομασία της μετοχής
Share's Greek Name.

Αριθμός εισηγμένων μετοχών στο τέλος του μήνα.
Number of listed shares at the end of the month.

Η αγορά στην οποία ανήκει και διαπραγματεύεται η μετοχή.
The market in which the share is listed and traded.

Τα προ φόρων και τα μετά φόρων κέρδη ανά μετοχή αντίστοιχα, βάσει του σταθμισμένου - λόγω των μεταβολών μετοχικού κεφαλαίου - αριθμού των μετοχών.
Before tax and after tax profits per share respectively, according to the weighted - due to share capital changes - number of shares.

Το έτος χρήσης στο οποίο αναφέρονται τα κέρδη ανά μετοχή και το P / E.
The fiscal year that the profits per share and the P / E ratio refer to.

Χρηματοποιητική αξία της εταιρίας στο τέλος του μήνα.
Company's capitalisation at the end of the month.

Το ιστορικό κλείσιμο της μετοχής την τελευταία συνεδρίαση του μήνα.
The historical closing price on the last session of the month.

Σύμβολο ΟΔΑΣΗΣ Code	Χρονογράφα (1)	Αριθμός Εισηγμένων Χρονογράφων Number of Listed Securities (2)	Ονομαστική Αξία Nominal Value	Χρημ/κή Αξία (Εκατ. Ευρώ) Market Capitalisation (Million Euro)(***)	% στη Συνολική Χρημ/ική Αξία% in Total Market Capitalisation	Κατηγορία - Category (\$)	No Σημείωσης - Note Nr	Τιμή Κλεισίματος Closing Price	Τιμή Κλεισίματος Πρ. Μήνα Previous Month Closing Price	% Μεταβολή Μηνός % Monthly Price Change	% Spread Μηνός % Monthly Spread	Κέρδη ανά Μετοχή Profits per Share		Έτος χρήσης Fiscal year
												προ φόρων before tax	μετά φόρων after tax	

Η ονομαστική αξία της μετοχής
Share's Nominal Value.

% της Χρηματοποιητικής αξίας στο σύνολο της Αγοράς.
% of the capitalisation on the market's total capitalisation.

Οι σημειώσεις παρατίθενται στο τέλος αυτού του πίνακα.
The notes appear at the end of the this table.

Η μερισματοπόδοση υπολογίζεται ως εξής:
Μερισματοπόδοση = $\frac{\text{Τμή αποκοπέντος μερίσματος τελευταίας χρήσης}}{\text{Αποπροσαρμοσμένη(2) τιμή κλεισίματος}}$

The dividend yield is calculated as follows:
Dividend Yield = $\frac{\text{Last dividend's historical price}}{\text{Readjusted(2) closing price}}$

Ο δείκτης Τιμή / Κέρδη ανά μετοχή (P/E) υπολογίζεται ως εξής:
P/E = $\frac{\text{Αποπροσαρμοσμένη(2) τιμή κλεισίματος}}{\text{Κέρδη είτε προ είτε μετά φόρων αντίστοιχα}}$

The ratio Price/Profits per share is calculated as follows:
P/E = $\frac{\text{Readjusted(2) closing price}}{\text{Profits per share either before or after tax respectively}}$

Μεταβολή Μηνός (%)
 $\frac{\text{Τελευταία τιμή τρέχοντος μήνα} - \text{Τελευταία τιμή προηγούμενου μήνα (προσαρμοσμένη)}}{\text{Τελευταία τιμή προηγούμενου μήνα (προσαρμοσμένη)}} * 100$

Monthly Price Change (%)
 $\frac{\text{Closing price on present month's last session} - \text{Closing price on previous month's last session (adj.)}}{\text{Closing price on previous month's last session}} * 100$

Τα στοιχεία έχουν προσαρμοστεί για τις τυχόν μεταβολές μετοχικού κεφαλαίου της μετοχής και τις συνακόλουθες προσαρμογές της τιμής ως εξής:
Προσαρμοσμένος όγκος συναλλαγών = $\frac{\text{Ιστορική τιμή κλεισίματος} * \text{Ιστορικός όγκος συναλλαγών}}{\text{Προσαρμοσμένη τιμή κλεισίματος}}$

The data has been adjusted due to share capital changes and its as follows price adjustments:
Adjusted volume of transactions = $\frac{\text{Historical closing price} * \text{Historical volume of transactions}}{\text{Adjusted closing price}}$

P/E	Μέρισμα / Προμήρισμα 2008 Dividend / Interim Dividend 2008	Μέρισμα / Προμήρισμα 2009 Dividend / Interim Dividend 2009	Μερισματοπόδοση Dividend Yield (%) (4)	Διακρίσεις Τιμών Μαΐου Monthly Price in May		Διακρίσεις Τιμών από 1/1/2011 Price Range since 1.1.2011		Αξία Συναλλαγών (6) Value of Transactions	Συναλλαγές σε Τεμάχια Shares Transactions in Items (7)	Αριθμός Πράξεων Number of Trades	Μηνιαία Εμπορευσιμότητα Monthly Marketability (%)	Securities (1)
				Κατώτερη Low	Ανώτερη High	Κατώτερη Low	Ανώτερη High					

Η τιμή του μερίσματος / προμερίσματος της μετοχής κατά την τελευταία χρήση και την προηγούμενη χρήση αντίστοιχα.
Dividend's price (or Interim dividend) during the last and previous fiscal year respectively.

Η μηνιαία αξία συναλλαγών της μετοχής.
Share's monthly value of transactions

Η κατώτερη και ανώτερη προσαρμοσμένη τιμή κλεισίματος της μετοχής σε επίπεδο μήνα και έτους.
The lowest and highest share's adjusted closing price on month and year basis respectively.

Ο αριθμός των πράξεων.
The number of trades.

Η μηνιαία εμπορευσιμότητα υπολογίζεται ως εξής:
Μηνιαία εμπορευσιμότητα = $\frac{\text{Προσ/λέμενος όγκος συναλλαγών κατά τη διάρκεια του μήνα}}{\text{Αριθμός μετοχών την τελευταία ημέρα του μήνα}} * 100$

The monthly marketability is calculated as follows:
Monthly marketability = $\frac{\text{Adjusted volume of transactions within the month}}{\text{Number of shares on the last day of the month}} * 100$

Η αγγλική ονομασία της μετοχής.
Share's Name in English.

(*) Προσαρμοσμένη τιμή = Ιστορική τιμή κλεισίματος * Συντελεστής προσαρμογής - Adjusted price = Historical closing price * Adjustment co-efficient
Αποπροσαρμοσμένη τιμή = Ιστορική τιμή κλεισίματος * (1 / Συντελεστής προσαρμογής) - Readjusted price = Historical closing price * (1 / Adjustment co-efficient)
Όπου : Συντελεστής προσαρμογής = Προσαρμοσμένη τιμή κλεισίματος / Ιστορική τιμή κλεισίματος την ημέρα πραγματοποίησης της μεταβολής μετοχικού κεφαλαίου
Where: Adjustment co-efficient = Adjusted closing price / Historical closing price on the day of the share capital change realisation

Αρχής γενομένης του Μηνιαίου Στατιστικού Δελτίου του Ιανουαρίου 2002 για την προσαρμογή των τιμών των μετοχών στις περιπτώσεις εταιρικών πράξεων χρησιμοποιείται η μεθοδολογία του Σταθερού Συντελεστή σύμφωνα με την οποία οι ιστορικές τιμές, προγενέστερων της ημερομηνίας αποκοπής δικαιώματος εταιρικής πράξης, πολλαπλασιάζονται με τον σταθερό συντελεστή προσαρμογής όπως αυτός προκύπτει κατά την ημερομηνία αποκοπής. - Adjustments made to share prices following a corporate action, are made through the use of a fixed co-efficient method, whereby prices of the share, during the period prior to the corporate action, are multiplied by the co-efficient.

Σύμβολο ΟΔΣΗΣ OASHS Code	Χρεόγραφο (1)	Αριθμός Εισηγμένων Χρεογράφων Number of Listed Securities (1)	Ονομαστική Αξία Nominal Value	Χρημ/κή Αξία (Εκατ. Ευρώ) Market Capitalisation (Million Euro) (***)	% στη Συνολική Χρημ/κή Αξία% in Total Market Capitalisation	Κατηγορία - Category (\$)	No Σημείωσης - Note Nr	Τιμή Κλεισίματος Closing Price	Τιμή Κλεισίματος Πρ. Μηνός Previous Month Closing Price	% Μεταβολή Μηνός % Monthly Price Change	% Spread Μηνός % Monthly Spread	Κέρδη ανά Μετοχή Profits per Share		Έτος χρήσης Fiscal year
												προ φόρων before tax	μετά φόρων after tax	
Τράπεζες														
11 Τίτλοι-Stocks, ΣΥΝΟΛΟ ΚΛΑΔΟΥ :		10,830,174,117		4,438.56	18.39									
ΑΛΦΑ	ALPHA BANK (ΚΟ)	534,269,648	0.3	673.18	2.79	K		1.26	0.880	43.18	0.663	---	---	---
ΑΤΕ	ΑΓΡΟΤΙΚΗ ΤΡΑΠΕΖΑ (ΚΟ)	1,750,955,549	0.6	388.71	1.61	K		0.222	0.154	44.16	1.495	---	---	---
ΑΤΤ	ΑΤΤΙΣΑ BANK Α.Τ.Ε. (ΚΟ)	244,885,573	0.35	65.14	0.27	K		0.266	0.210	26.67	3.110	---	---	2011
ΓΤΕ	ΓΕΝΙΚΗ ΤΡΑΠΕΖΑ (ΚΟ)	1,729,744,037	0.3	281.95	1.17	X		0.163	0.139	17.27	---	---	---	2011
ΕΛΛ	ΕΛΛΑΔΟΣ ΤΡΑΠΕΖΑ (ΚΟ)	19,864,886	5.6	225.86	0.94	K		11.37	8.92	27.47	1.395	---	---	---
ΕΤΕ	ΕΘΝΙΚΗ ΤΡΑΠΕΖΑ (ΚΟ)	956,090,482	5	1,338.53	5.55	K		1.40	1.01	38.61	0.671	---	---	2011
ΕΥΡΩΒ	EUROBANK EFG (ΚΟ)	552,948,427	2.22	416.37	1.73	K		0.753	0.500	50.60	0.475	---	---	2011
ΚΥΠΡ	ΚΥΠΡΟΥ ΤΡΑΠΕΖΑ (ΚΟ)	1,795,140,547	1	506.23	2.10	K	8	0.282	0.275	2.55	0.476	---	---	---
ΛΑΙΚΗ	CYPRUS POPULAR BANK (ΚΟ)	1,611,110,558	0.1	136.94	0.57	K		0.085	0.084	1.19	1.273	---	---	2011
ΠΕΙΡ	ΠΕΙΡΑΙΩΣ ΤΡΑΠΕΖΑ (ΚΟ)	1,143,326,564	0.3	296.12	1.23	K		0.259	0.208	24.52	0.629	---	---	2011
ΠΡΟ	ΠΡΟΤΟΝ ΤΡΑΠΕΖΑ Α.Ε. (ΚΟ)	62,683,822	0.3			A						---	---	---
ΤΒΑΝΚ	T BANK (ΚΟ)	144,688,060	0.6			A						---	---	---
ΤΤ	ΤΑΧΥΔΡΟΜΙΚΟ ΤΑΜΙΕΥΤΗΡΙΟ (ΚΟ)	284,465,964	3.7	109.52	0.45	K		0.385	0.245	57.14	1.079	---	---	---
Ασφάλειες Ιδιοκτησίας & Ζημιών														
1 Τίτλοι-Stocks, ΣΥΝΟΛΟ ΚΛΑΔΟΥ :		100,870,197		14.3	0.06									
ΑΣΑΣΚ	ΑΣΠΙΣ ΠΙΡΟΝΟΙΑ (ΚΟ)	73,366,520	0.7			A						---	---	---
ΕΥΠΙΚ	ΕΥΡΩΠΑΪΚΗ ΠΙΣΤΗ (ΚΟ)	27,503,677	0.6	14.30	0.06	K		0.520	0.455	14.29	30.563	0.14	0.08	2011
Μερίτες Ασφαλίσεων														
1 Τίτλοι-Stocks, ΣΥΝΟΛΟ ΚΛΑΔΟΥ :		6,000,000		.31	0.00									
ΕΥΒΡΚ	ΓΙΟΥΡΟΜΠΡΟΚΕΡΣ (ΚΟ)	6,000,000	0.6	0.31	0.00	E		0.052	0.077	-32.47	---	---	---	2011
Εταιρείες Επενδύσεων														
2 Τίτλοι-Stocks, ΣΥΝΟΛΟ ΚΛΑΔΟΥ :		65,107,194		12.92	0.05									
ΑΙΟΛΚ	ΑΙΟΛΙΚΗ ΑΕΕΧ (ΚΟ)	11,178,000	1.45	8.27	0.03	K		0.740	0.799	-7.38	15.568	---	---	2011
ΑΛΤΙ	ALTIUS ΑΕΕΧ (ΚΟ)	5,280,000	0.8			A						---	---	---
ΑΝΔΡΟ	ΑΝΔΡΟΜΕΔΑ ΑΕΕΧ (ΚΟ)	26,870,000	0.66	4.65	0.02	K		0.173	0.240	-27.92	3.539	---	---	2011
ΕΛΑΙΝ	EUROLINE ΑΕΕΧ (ΚΟ)	10,629,194	0.33			A						---	---	---
ΙΝΤΕΡ	INTERINVEST ΑΕΕΧ (ΚΟ)	11,150,000	0.39			A						---	---	---
Επενδυτικές Υπηρεσίες														
1 Τίτλοι-Stocks, ΣΥΝΟΛΟ ΚΛΑΔΟΥ :		65,368,563		176.5	0.73									
ΕΧΑΕ	ΕΛΛΗΝΙΚΑ ΧΡΗΜΑΤΙΣΤΗΡΙΑ (ΚΟ)	65,368,563	0.87	176.50	0.73	K		2.70	2.11	35.08	0.726	0.00	0.00	2011
Συμμετοχές & Ανάπτυξη Ακίνητης Περιουσίας														
7 Τίτλοι-Stocks, ΣΥΝΟΛΟ ΚΛΑΔΟΥ :		205,717,635		161.59	0.67									
ΒΑΛΚ	ΒΑΛΚΑΝ ΑΚΙΝΗΤΑ (ΚΟ)	20,121,710	1.21	4.83	0.02	K		0.240	0.183	31.15	27.016	---	---	2011
ΒΩΒΟΣ	ΒΩΒΟΣ ΜΠΑΠΠΗΣ (ΚΟ)	33,930,000	0.3			A						---	---	---
ΕΛΒΙΟ	ΕΛΒΙΕΜΕΚ (ΚΟ)	7,085,888	1.47	26.22	0.11	E		3.70	3.70	0.00	---	---	---	2011
ΚΑΜΠ	REDS (ΚΟ)	57,434,884	1.31	26.36	0.11	K		0.459	0.469	-2.13	8.315	---	---	2011
ΚΕΚΡ	ΚΕΚΡΩΨ (ΚΟ)	3,300,689	0.35	11.39	0.05	K		3.45	2.19	57.53	19.009	---	---	2011
ΚΕΡΑΛ	ΚΕΡΑΜΕΙΑ-ΑΛΜΑΤΙΝΗ (ΚΟ)	24,619,524	0.5	6.89	0.03	E		0.280	0.318	-11.95	---	---	---	2011
ΛΑΜΔΑ	LAMDA DEVELOPMENT(ΚΟ)	44,257,000	0.3	81.88	0.34	K		1.85	1.67	10.78	3.808	---	---	2011
ΠΑΣΑΛ	PASAL Α.Ε. (ΚΟ)	14,967,940	0.5	4.03	0.02	K		0.269	0.340	-20.88	0.704	---	---	2011
Υπηρεσίες Ακίνητης Περιουσίας														
1 Τίτλοι-Stocks, ΣΥΝΟΛΟ ΚΛΑΔΟΥ :		14,000,000		91.84	0.38									
ΑΣΤΑΚ	ΑΛΦΑ ΑΣΤΙΚΑ ΑΚΙΝΗΤΑ (ΚΟ)	14,000,000	3.8	91.84	0.38	X		6.56	7.60	-13.68	---	0.28	0.21	2011
Ε.Ε.Α.Π. Βιομηχανικών & Επαγγελματικών Χώρων														
2 Τίτλοι-Stocks, ΣΥΝΟΛΟ ΚΛΑΔΟΥ :		67,228,240		39.69	0.16									
ΜΙΓΡΕ	MIG REAL ESTATE (ΚΟ)	12,340,000	3	13.45	0.06	K		1.09	1.12	-2.68	15.812	---	---	2011
ΤΡΑΣΤΟΡ	TRASTOR Α.Ε.Ε.Α.Π. (ΚΟ)	54,888,240	1.13	26.24	0.11	K		0.478	0.467	2.36	7.908	0.01	---	2011
Εξειδικευμένες Ε.Ε.Α.Π.														
1 Τίτλοι-Stocks, ΣΥΝΟΛΟ ΚΛΑΔΟΥ :		61,000,000		231.8	0.96									
ΕΥΠΡΟ	EUROBANK PROPERTIES ΑΕΕΑΠ (ΚΟ)	61,000,000	2.13	231.80	0.96	K		3.80	2.43	56.38	2.413	0.15	0.08	2011
Εξειδικευμένες Χρηματοοικονομικές Υπηρεσίες														
3 Τίτλοι-Stocks, ΣΥΝΟΛΟ ΚΛΑΔΟΥ :		1,072,816,211		228.38	0.95									
ΚΟΥΜ	ΚΟΥΜΠΑΣ ΣΥΜΜΕΤΟΧΩΝ (ΚΟ)	17,544,600	0.6			A						---	---	---
ΜΙΓ	MARFIN INVESTMENT GROUP (ΚΟ)	770,328,883	0.54	183.34	0.76	K		0.238	0.229	3.93	0.697	---	---	2011
ΠΑΡΝ	ΠΑΡΝΑΣΣΟΣ (ΚΟ)	20,210,127	1.53	5.34	0.02	K		0.264	0.224	17.86	5.953	---	---	2011
ΣΙΕΝΣ	SCIENS ΣΥΜΜΕΤΟΧΩΝ (ΚΟ)	264,732,601	0.6	39.71	0.16	E		0.150	0.195	-23.08	---	---	---	2011
Σταθερή Τηλεφωνία														
1 Τίτλοι-Stocks, ΣΥΝΟΛΟ ΚΛΑΔΟΥ :		506,925,989		980.3	4.06									
ΛΑΝΕΤ	LAN-NET (ΚΟ)	16,775,600	3.25			A						---	---	---
ΟΤΕ	ΟΤΕ (ΚΟ)	490,150,389	2.39	980.30	4.06	K		2.00	1.30	53.85	0.679	---	---	2011

P/E		Μέγιστο / Προβλεπόμενο 2009 Dividend / Interim Dividend 2009	Μέγιστο / Προβλεπόμενο 2010 Dividend / Interim Dividend 2010	Μετασυστατόδοξη Dividend Yield (%) ⁽¹⁴⁾	Διακυμάνσεις Τιμών Ιουνίου Monthly Price in June		Διακυμάνσεις Τιμών από 1/1/2012 Price Range since 1.1.2012		Αξία Συναλλαγών Value of Transactions ⁽⁹⁾	Συναλλαγές σε Τεμάχια Shares Transactions in Items ⁽⁷⁾ ^(*)	Αριθμός Πράξεων Number of Trades	Μηνιαία Εμπορευσιμότητα Monthly Marketability (%)	Securities ⁽¹⁾
πριν φόρων before tax	μετά φόρων after tax				Κατώτερη Low	Ανώτερη High	Κατώτερη Low	Ανώτερη High					
Banks													
									491,541,921.00	718,325,173	250,119	6.63	: TOTAL OF SECTOR
---	---	---	---	---	0.66	1.62	0.42	1.95	125,950,342.05	107,437,737	50,898	20.11	ALPHA BANK (CR)
---	---	---	---	---	0.13	0.27	0.13	0.46	1,440,757.56	7,040,139	3,805	0.40	ATE (CR)
---	---	---	---	---	0.18	0.31	0.18	0.44	301,787.10	1,207,016	1,204	0.49	ATTICA BANK S.A. (CR)
---	---	---	---	---	0.12	0.18	0.12	0.35	69,746.41	477,271	322	0.03	GENIKI BANK (CR)
---	---	1.98	0.67	5.89	8.20	11.99	8.20	16.92	1,127,042.93	116,457	2,430	0.59	BANK OF GREECE (CR)
---	---	---	---	---	0.90	1.68	0.90	3.13	238,874,245.93	189,203,961	85,081	19.79	NATIONAL BANK (CR)
---	---	---	---	---	0.38	0.90	0.29	1.48	39,464,273.80	61,059,508	30,333	11.04	EUROBANK EFG (CR)
---	---	0.06	---	---	0.23	0.36	0.23	0.82	41,596,192.25	146,464,287	27,508	8.16	BANK OF CYPRUS (CR)
---	---	---	---	---	0.07	0.11	0.07	0.50	6,085,702.31	69,523,530	8,410	4.32	CYPRUS POPULAR BANK (CR)
---	---	---	---	---	0.19	0.36	0.19	0.81	29,571,932.21	118,004,738	27,618	10.32	PIRAEUS BANK (CR)
---	---	---	---	---	0.18	0.18	0.18	0.18	0.00	0	0	0.00	PROTON BANK S.A. (CR)
---	---	---	---	---	0.05	0.05	0.05	0.05	0.00	0	0	0.00	T BANK (CR)
---	---	---	---	---	0.20	0.60	0.20	1.06	7,059,898.45	17,790,529	12,510	6.25	TT HELLENIC POSTBANK (CR)
Property & Casualty Insurance													
									65,473.43	118,428	62	0.12	: TOTAL OF SECTOR
---	---	---	---	---	0.67	0.67	0.67	0.67	0.00	0	0	0.00	ASPIS PRONIA GEN. INSUR. (CR)
3.6	6.4	0.04	---	---	0.32	0.65	0.32	0.65	65,473.43	118,428	62	0.43	EUROPEAN RELIANCE INSUR. (CR)
Insurance Brokers													
									54.76	938	3	0.02	: TOTAL OF SECTOR
---	---	---	---	---	0.05	0.08	0.05	0.23	54.76	938	3	0.02	EUROBROKERS S.A. (CR)
Equity Investment Instruments													
									37,543.88	95,583	128	0.15	: TOTAL OF SECTOR
---	---	---	---	---	0.60	0.79	0.60	1.00	27,926.02	39,893	69	0.36	AEOLIAN INVESTMENT FUND (CR)
---	---	---	---	---	1.07	1.07	1.07	1.07	0.00	0	0	0.00	ALTUS INV. FUND SA (CR)
---	---	---	---	---	0.15	0.24	0.08	0.24	9,617.86	55,690	59	0.21	ANDROMEDA SA (CR)
---	---	---	---	---	1.41	1.41	1.41	1.41	0.00	0	0	0.00	EUROLINE INVESTMENTS SA (CR)
---	---	---	---	---	1.12	1.12	1.12	1.12	0.00	0	0	0.00	INTERINVEST INT. INV. SA (CR)
Investment Services													
									19,695,364.47	8,388,169	9,009	12.83	: TOTAL OF SECTOR
**	**	0.15	0.11	4.07	1.89	2.70	1.89	3.60	19,695,364.47	8,388,169	9,009	12.83	HELLENIC EXCHANGES (CR)
Real Estate Holding & Development													
									634,381.18	423,679	1,901	0.21	: TOTAL OF SECTOR
---	---	---	---	---	0.13	0.28	0.13	0.38	13,393.85	63,675	59	0.32	BALKAN R.E. (CR)
---	---	---	---	---	0.30	0.30	0.30	0.54	0.00	0	0	0.00	BABIS VOVOIS SA (CR)
---	---	---	---	---	3.70	3.70	3.70	3.70	14,800.00	4,000	1	0.06	ELVIEMEK (CR)
---	---	---	---	---	0.37	0.48	0.36	0.92	12,359.62	28,517	119	0.05	REDS S.A. (CR)
---	---	---	---	---	1.71	3.84	1.42	4.60	97,291.89	30,923	695	0.94	KEKROPS SA (CR)
---	---	---	---	---	0.28	0.32	0.28	0.37	320.80	1,010	3	0.00	KERAMIA-ALLATINI (CR)
---	---	---	---	---	1.60	1.90	1.59	2.70	495,429.11	292,893	1,009	0.66	LAMDA DEVELOPMENT SA (CR)
---	---	---	---	---	0.24	0.34	0.17	0.37	785.91	2,661	15	0.02	PASAL DEVELOPMENT S.A. (CR)
Real Estate Services													
									40,456.84	6,138	24	0.04	: TOTAL OF SECTOR
23.7	31.2	---	---	---	6.56	7.60	6.46	7.60	40,456.84	6,138	24	0.04	ALPHA REAL ESTATE SA(CR)
Industrial & Office REITs													
									63,043.02	133,341	379	0.20	: TOTAL OF SECTOR
---	---	0.15	0.25	22.94	0.92	1.22	0.92	2.71	5,945.78	5,967	36	0.05	MIG REAL ESTATE (CR)
90.5	---	0.10	0.10	20.92	0.39	0.49	0.39	0.71	57,097.24	127,374	343	0.23	TRASTOR REAL EST. INV. CO.(CR)
Specialty REITs													
									1,565,758.81	488,745	1,232	0.80	: TOTAL OF SECTOR
25.6	45.4	0.54	0.41	10.70	2.74	3.80	2.43	4.40	1,565,758.81	488,745	1,232	0.80	EUROBANK PROPERTIES REIC (CR)
Specialty Finance													
									6,396,889.01	27,938,870	13,916	2.60	: TOTAL OF SECTOR
---	---	---	---	---	0.13	0.13	0.04	0.16	0.00	0	0	0.00	KOYMBAS SYNERGY GROUP (CR)
---	---	---	---	---	0.18	0.28	0.18	0.51	6,286,559.22	27,375,419	13,177	3.55	MARFIN INVESTMENT GROUP (CR)
---	---	---	---	---	0.19	0.29	0.19	0.57	79,742.44	328,465	618	1.63	PARNASSOS ENTERP. (CR)
---	---	---	---	---	0.11	0.20	0.11	0.21	30,587.35	234,986	121	0.09	SCIENS INTL HOLDINGS SA (CR)
Fixed Line Telecommunications													
									97,459,989.17	58,508,698	34,431	11.54	: TOTAL OF SECTOR
---	---	---	---	---	0.12	0.12	0.12	0.12	0.00	0	0	0.00	LAN-NET (CR)
---	---	0.12	---	---	1.09	2.23	1.09	3.26	97,459,989.17	58,508,698	34,431	11.94	OTE (CR)

Σύμβολο ΟΑΣΗΣ OASHS Code	Χρεόγραφο (1)	Αριθμός Εισηγμένων Χρεογράφων Number of Listed Securities (^)	Ονομαστική Αξία Nominal Value	Χρημ/ική Αξία (Εκατ. Ευρώ) Market Capitalisation (Million Euro) (***)	% στη Συνολική Χρημ/ική Αξία% in Total Market Capitalisation	Κατηγορία - Category (\$)	No Σημείωσης - Note Nr	Τιμή Κλεισίματος Closing Price	Τιμή Κλεισίματος Πρ. Μηνός Previous Month Closing Price	% Μεταβολή Μηνός % Monthly Price Change	% Spread Μηνός % Monthly Spread	Κέρδη ανά Μετοχή Profits per Share		Έτος χρήσης Fiscal year
												προ φόρων before tax	μετά φόρων after tax	
Εξοπλισμός Τηλεπικοινωνιών														
3 Τίτλοι-Stocks, ΣΥΝΟΛΟ ΚΛΑΔΟΥ :		149,049,836		34.08	0.14									
INTKA	INTRACOM HOLDINGS (ΚΟ)	133,026,017	1.41	23.81	0.10	K		0.179	0.148	20.95	1.757	---	---	2011
MARAK	MARAK ΗΛΕΚΤΡΟΝΙΚΗ (ΚΟ)	9,567,289	0.3	2.20	0.01	E		0.230	0.174	32.18	---	---	---	2011
SPESZ	SPACE HELLAS (ΚΟ)	6,456,530	1.6	8.07	0.03	K		1.25	1.25	0.00	13.021	0.01	---	2011
Διυλιστήρια														
1 Τίτλοι-Stocks, ΣΥΝΟΛΟ ΚΛΑΔΟΥ :		110,782,980		598.23	2.48									
MOH	ΜΟΤΟΡ ΟΪΛ (ΚΟ)	110,782,980	0.95	598.23	2.48	K		5.40	4.60	17.39	0.451	1.60	1.27	2011
Καθετοποιημένες Εταιρ. Πετρελαίου & Φυσικού Αερίου														
2 Τίτλοι-Stocks, ΣΥΝΟΛΟ ΚΛΑΔΟΥ :		329,463,315		1,458.71	6.05									
ELIN	ΕΛΙΝΟΙΛ (ΚΟ)	23,828,130	0.5	16.11	0.07	K		0.676	0.670	0.90	8.214	0.01	---	2011
ELPE	ΕΛΛΗΝΙΚΑ ΠΕΤΡΕΛΑΙΑ (ΚΟ)	305,635,185	2.18	1,442.60	5.98	K		4.72	4.76	-0.84	0.509	0.51	0.37	2011
Συμβατικός Ηλεκτρισμός														
1 Τίτλοι-Stocks, ΣΥΝΟΛΟ ΚΛΑΔΟΥ :		232,000,000		433.84	1.80									
ΔΕΗ	ΔΕΗ (ΚΟ)	232,000,000	4.6	433.84	1.80	K		1.87	1.32	41.67	0.694	---	---	2011
Υδρευση														
2 Τίτλοι-Stocks, ΣΥΝΟΛΟ ΚΛΑΔΟΥ :		142,800,000		445.1	1.84									
ΕΥΑΓΣ	ΕΥΑΘ (ΚΟ)	36,300,000	1.12	125.60	0.52	K		3.46	2.96	16.89	2.386	0.71	0.57	2011
ΕΥΔΑΠ	ΕΥΔΑΠ (ΚΟ)	106,500,000	0.6	319.50	1.32	K		3.00	2.58	16.28	1.398	---	---	---
Βασικά Χημικά														
1 Τίτλοι-Stocks, ΣΥΝΟΛΟ ΚΛΑΔΟΥ :		26,730,187		14.54	0.06									
ΕΛΤΟΝ	ΕΛΤΟΝ (ΚΟ)	26,730,187	0.6	14.54	0.06	K		0.544	0.595	-8.57	8.182	0.12	0.09	2011
Εξειδικευμένα Χημικά														
7 Τίτλοι-Stocks, ΣΥΝΟΛΟ ΚΛΑΔΟΥ :		228,956,034		276.1	1.14									
ΔΑΙΟΣ	ΔΑΙΟΣ ΠΛΑΣΤΙΚΑ (ΚΟ)	15,000,000	0.3	81.60	0.34	K		5.44	5.25	3.62	11.133	---	---	2011
ΔΡΟΥΚ	ΝΤΡΟΥΚΦΑΡΜΠΙΕΝ ΕΛΛΑΣ (ΚΟ)	15,492,480	0.37	3.72	0.02	K		0.240	0.189	26.98	11.068	---	---	2011
ΕΔΡΙΠ	EURODRIP (ΚΟ)	44,448,600	0.6	44.89	0.19	K		1.01	0.650	55.38	7.969	---	---	2011
ΠΕΤΖΚ	ΠΕΤΖΕΤΑΙΚΣ Α. (ΚΟ)	25,583,146	0.3			A						---	---	---
ΠΛΑΘ	ΠΛΑΣΤΙΚΑ ΘΡΑΚΗΣ (ΚΟ)	45,949,500	0.5	24.63	0.10	K		0.536	0.470	14.04	5.822	---	---	2011
ΠΛΑΚΡ	ΠΛΑΣΤΙΚΑ ΚΡΗΤΗΣ (ΚΟ)	27,379,200	0.33	105.41	0.44	K		3.85	4.21	-8.55	6.207	0.43	0.34	2011
ΣΑΔΚΑ	ΣΥΣΛΟΝ ΕΛΛΑΣ (ΚΟ)	26,664,840	0.47	8.05	0.03	K		0.302	0.260	16.15	16.343	0.01	0.00	2011
ΣΠΥΡ	ΣΠΥΡΟΥ ΑΓΡ. ΟΙΚ. (ΚΟ)	28,438,268	0.3	7.79	0.03	K		0.274	0.240	14.17	7.937	0.02	---	2011
Αλουμίνιο														
4 Τίτλοι-Stocks, ΣΥΝΟΛΟ ΚΛΑΔΟΥ :		193,326,851		139.05	0.58									
ΑΛΚΟ	ΑΛΚΟ ΕΛΛΑΣ (ΚΟ)	17,200,576	1.25	4.80	0.02	K		0.279	0.244	14.34	11.692	---	---	2011
ΑΛΜΥ	ΑΛΟΥΜΥΛΑ (ΚΟ)	22,016,250	0.37	4.84	0.02	K		0.220	0.200	10.00	5.362	---	---	2011
ΕΛΒΑ	ΕΛΒΑΛ (ΚΑ)	124,100,815	0.3	122.24	0.51	K		0.985	0.788	25.00	3.124	0.17	0.14	2011
ΕΤΕΜ	ΕΤΕΜ (ΚΑ)	30,009,210	0.31	7.17	0.03	K		0.239	0.192	24.48	4.467	---	---	2011
Μη Σιδηρούχα Μέταλλα														
2 Τίτλοι-Stocks, ΣΥΝΟΛΟ ΚΛΑΔΟΥ :		218,195,489		326.2	1.35									
ΜΥΤΙΛ	ΜΥΤΙΛΗΝΑΙΟΣ (ΚΟ)	116,915,862	1.07	287.61	1.19	K		2.46	1.66	48.19	0.677	0.00	---	2011
ΧΑΚΟΡ	ΧΑΛΚΟΡ (ΚΑ)	101,279,627	0.38	38.59	0.16	K		0.381	0.346	10.12	4.858	---	---	2011
Χάλυβας														
9 Τίτλοι-Stocks, ΣΥΝΟΛΟ ΚΛΑΔΟΥ :		335,719,086		186.54	0.77									
ΕΛΣΤΡ	ΕΛΑΣΤΡΟΝ (ΚΟ)	18,648,000	1	8.80	0.04	K		0.472	0.450	4.89	14.650	---	---	2011
ΚΟΡΑΕ	ΚΟΡΔΕΛΛΟΥ Χ. ΑΦΟΙ (ΚΟ)	21,224,340	0.42	6.58	0.03	K		0.310	0.239	29.71	10.864	---	---	2011
ΛΕΒΚ	ΛΕΒΕΝΤΕΡΗΣ Ν. (ΚΑ)	8,321,682	0.67	5.10	0.02	K		0.385	0.385	0.00	-2.898	---	---	2011
ΛΕΒΠ	ΛΕΒΕΝΤΕΡΗΣ Ν. (ΠΑ)	2,160,524	0.67			K		0.879	0.879	0.00	2.042	---	---	2011
ΜΠΤΚ	ΜΠΗΤΡΟΣ ΣΥΜΜΕΤΟΧΙΚΗ (ΚΟ)	15,842,391	1.51	4.44	0.02	K		0.280	0.404	-30.69	9.173	0.00	0.00	2011
ΣΙΔΕ	ΣΙΔΕΝΟΡ (ΚΟ)	96,243,908	0.41	60.25	0.25	K		0.626	0.446	40.36	1.475	---	---	2011
ΣΙΔΑΜ	ΣΙΔΑΜΑ (ΚΟ)	10,000,000	1.35	6.81	0.03	E		0.681	0.608	12.01	---	---	---	2011
ΣΩΛΚ	ΣΩΛ/ΓΕΙΑ ΚΟΡΙΝΘΟΥ (ΚΟ)	124,170,201	0.78	91.64	0.38	K		0.738	0.510	44.71	1.584	0.04	0.03	2011
ΤΖΚΑ	ΤΖΙΡΑΚΙΑΝ ΠΡΟΦΙΛ (ΚΑ)	12,700,000	0.45	2.92	0.01	K		0.230	0.235	-2.13	12.381	---	---	2011
ΧΑΛΥΒ	ΧΑΛΥΒΟΦΥΛΛΩΝ (ΚΟ)	26,408,040	0.3			A						---	---	---
Ορυχεία														
2 Τίτλοι-Stocks, ΣΥΝΟΛΟ ΚΛΑΔΟΥ :		51,579,387		252.34	1.05									
ΑΡΒΑ	S & B ΒΙΟΜΗΧ. ΟΡΥΚΤΑ (ΚΟ)	51,110,687	1	249.93	1.04	K		4.89	4.70	4.04	3.212	0.01	---	2011
ΜΕΡΚΟ	MERMEREN KOMB. A.D. PR. (ΕΛΠ)	468,700	---	2.41	0.01	K		5.14	4.60	11.74	14.836	---	---	2011
Οικοδομικά Υλικά & Εξαρτήματα														
12 Τίτλοι-Stocks, ΣΥΝΟΛΟ ΚΛΑΔΟΥ :		459,752,602		1,263.54	5.24									
ΑΚΡΙΤ	ΑΚΡΙΤΑΣ (ΚΟ)	13,000,000	1	3.56	0.01	K		0.274	0.190	44.21	11.944	---	---	2011
ΒΕΤΑΝ	ΒΕΤΑΝΕΤ (ΚΟ)	21,676,536	0.64			A						---	---	---
ΒΙΟΣΚ	ΥΠΙΒΙΟΣ (ΚΟ)	91,770,944	0.3	2.11	0.01	K		0.023	0.025	-8.00	19.436	0.00	0.00	2011
ΗΡΑΚ	ΗΡΑΚΛΗΣ ΑΓΕΤ (ΚΟ)	71,082,707	2.68	92.41	0.38	X		1.30	1.56	-16.67	---	---	---	2011

P/E		Μέγιστο / Προβλεπόμενο 2009 Dividend / Interim Dividend 2009	Μέγιστο / Προβλεπόμενο 2010 Dividend / Interim Dividend 2010	Μερισματοδόση Dividend Yield (%) ⁽¹⁴⁾	Διακυμάνσεις Τιμών Ιουνίου Monthly Price in June		Διακυμάνσεις Τιμών από 1/1/2012 Price Range since 1.1.2012		Αξία Συναλλαγών Value of Transactions ⁽⁹⁾	Συναλλαγές σε Τεμάχια Shares Transactions in Items ⁽⁷⁾ ^(*)	Αριθμός Πράξεων Number of Trades	Μηνιαία Εμπορευσιμότητα Monthly Marketability (%)	Securities ⁽¹⁾
πριν φόρων before tax	μετά φόρων after tax				Κατώτερη Low	Ανώτερη High	Κατώτερη Low	Ανώτερη High					
Telecommunications Equipment													
									523,764.80	3,242,874	1,882	2.18	: TOTAL OF SECTOR
---	---	---	---	---	0.10	0.18	0.10	0.30	522,391.48	3,235,178	1,877	2.43	INTRACOM HOLDINGS (CR)
---	---	---	---	---	0.17	0.23	0.17	0.23	1,373.32	7,696	5	0.08	MARAC ELECTRONICS (CR)
**	---	---	---	---	1.25	1.25	0.84	1.60	0.00	0	0	0.00	SPACE HELLAS SA (CR)
Exploration & Production													
									16,154,250.44	3,533,760	10,681	3.19	: TOTAL OF SECTOR
3.4	4.2	0.25	---	---	4.00	5.45	3.76	6.38	16,154,250.44	3,533,760	10,681	3.19	MOTOR OIL (CR)
Integrated Oil & Gas													
									11,025,504.46	2,737,018	7,939	0.83	: TOTAL OF SECTOR
75.3	---	---	---	---	0.54	0.69	0.38	0.70	134,608.65	207,666	48	0.87	ELINOIL S.A. (CR)
9.2	12.8	0.45	---	---	4.05	4.76	3.94	6.44	10,890,895.81	2,529,352	7,891	0.83	HELLENIC PETROLEUM (CR)
Conventional Electricity													
									29,955,892.91	18,072,716	23,757	7.79	: TOTAL OF SECTOR
---	---	0.79	---	---	1.13	2.24	1.13	4.54	29,955,892.91	18,072,716	23,757	7.79	PPC (CR)
Water													
									2,044,055.83	716,308	3,060	0.50	: TOTAL OF SECTOR
4.8	6.1	0.11	---	---	2.62	3.49	2.50	4.42	598,798.54	190,777	896	0.53	THESSALONIKA WATER & SEWERAGE
---	---	0.04	---	---	2.20	3.30	2.20	4.40	1,445,257.29	525,531	2,164	0.49	EYDAP S.A. (CR)
Commodity Chemicals													
									13,903.09	27,076	66	0.10	: TOTAL OF SECTOR
4.5	5.8	---	---	---	0.49	0.60	0.45	0.64	13,903.09	27,076	66	0.10	ELTON SA (CR)
Specialty Chemicals													
									779,064.73	731,744	1,335	0.32	: TOTAL OF SECTOR
---	---	---	---	---	4.73	5.48	4.41	6.16	6,494.02	1,296	30	0.01	DAIOS PLASTICS SA (CR)
---	---	---	---	---	0.19	0.24	0.18	0.34	4,782.57	23,883	13	0.15	DRUCKFARBEN HELLAS (CR)
---	---	---	---	---	0.65	1.04	0.56	1.04	196,061.59	231,127	302	0.52	EURODRIP SA (CR)
---	---	---	---	---	0.26	0.26	0.26	0.26	0.00	0	0	0.00	PETZETAKIS SA (CR)
---	---	0.04	---	---	0.44	0.56	0.40	0.63	89,572.27	174,617	366	0.38	THRACE PLASTICS SA (CR)
9.0	11.4	---	---	---	3.00	4.30	3.00	4.68	436,711.44	128,677	385	0.47	CRETE PLASTICS SA (CR)
21.0	**	---	---	---	0.18	0.37	0.18	0.45	39,230.76	146,204	178	0.55	CYCLON HELLAS SA (CR)
14.7	---	---	---	---	0.22	0.28	0.21	0.40	6,212.08	25,940	61	0.09	SPIROY AGRICULTURE SA (CR)
Aluminum													
									358,154.89	543,164	1,200	0.28	: TOTAL OF SECTOR
---	---	---	---	---	0.22	0.32	0.15	0.44	20,362.83	86,343	87	0.50	ALCO HELLAS SA (CR)
---	---	---	---	---	0.20	0.22	0.20	0.34	7,226.77	35,534	30	0.16	ALUMIL (CR)
5.9	7.3	---	---	---	0.67	1.00	0.67	1.43	319,113.38	366,710	894	0.30	ELVAL SA. (CB)
---	---	---	---	---	0.16	0.25	0.16	0.32	11,451.91	54,577	189	0.18	ETEM SA (CB)
Nonferrous Metals													
									20,998,435.64	11,196,339	17,463	5.13	: TOTAL OF SECTOR
**	---	---	---	---	1.30	2.46	1.30	3.44	20,918,637.58	10,970,243	17,032	9.38	MYTILINEOS HOLDINGS (CR)
---	---	---	---	---	0.29	0.44	0.29	0.68	79,798.06	226,096	431	0.22	HALKOR SA (CB)
Steel													
									2,386,903.36	3,932,710	6,327	1.17	: TOTAL OF SECTOR
---	---	---	---	---	0.38	0.59	0.35	0.68	22,988.32	54,739	105	0.29	ELASTRON (CR)
---	---	---	---	---	0.20	0.31	0.18	0.44	1,598.03	6,773	31	0.03	KORDELLOS BROS SA (CR)
---	---	---	---	---	0.39	0.39	0.31	0.39	0.00	0	0	0.00	N. LEVEDERIS SA (CB)
---	---	0.04	---	---	0.88	0.88	0.88	0.89	0.00	0	0	0.00	N. LEVEDERIS SA (PB)
70.8	**	---	---	---	0.24	0.37	0.24	0.52	18,177.88	61,805	117	0.39	BITROS HOLDING SA (CR)
---	---	---	---	---	0.40	0.74	0.40	1.57	1,306,817.59	2,232,206	3,745	2.32	SIDENOR (CR)
---	---	---	---	---	0.43	0.72	0.43	1.11	10,491.41	19,189	73	0.19	SIDMA SA (CR)
17.6	21.2	---	---	---	0.45	0.77	0.43	0.90	1,026,022.25	1,553,843	2,244	1.25	CORINTH PIPEWORKS SA (CR)
---	---	---	---	---	0.19	0.24	0.18	0.32	807.88	4,155	12	0.03	GIRAKIAN PROFIL SA (CB)
---	---	---	---	---	0.12	0.12	0.12	0.12	0.00	0	0	0.00	SHEET STEEL SA (CR)
General Mining													
									312,187.09	64,909	443	0.13	: TOTAL OF SECTOR
**	---	---	---	---	4.48	5.00	3.98	5.66	293,707.81	61,034	292	0.12	S & B IND. MINERALS (CR)
---	---	1.06	---	---	4.00	5.39	3.85	6.60	18,479.28	3,875	151	0.83	MERMEREN KOMB. A.D. PR. (GDR)
Building Materials & Fixtures													
									11,165,613.59	1,753,933	4,901	0.38	: TOTAL OF SECTOR
---	---	---	---	---	0.19	0.27	0.16	0.53	1,856.59	7,379	22	0.06	AKRITAS SA (CR)
---	---	---	---	---	0.06	0.06	0.06	0.06	0.00	0	0	0.00	BETANET (CR)
70.4	70.4	---	---	---	0.02	0.03	0.02	0.09	13,109.18	556,938	143	0.61	UNIBIOS (CR)
---	---	---	---	---	1.24	1.56	1.24	1.98	81,838.75	61,812	76	0.09	HERACLES GEN.CEMENT CO. (CR)

Σύμβολο ΟΑΣΗΣ OASHS Code	Χρεόγραφο (1)	Αριθμός Εισηγμένων Χρεογράφων Number of Listed Securities (^)	Ονομαστική Αξία Nominal Value	Χρημ/κή Αξία (Εκατ. Ευρώ) Market Capitalisation (Million Euro) (***)	% στη Συνολική Χρημ/κή Αξία% in Total Market Capitalisation	Κατηγορία - Category (\$)	No Σημείωσης - Note Nr	Τιμή Κλεισίματος Closing Price	Τιμή Κλεισίματος Πρ. Μήνα Previous Month Closing Price	% Μεταβολή Μηνώς % Monthly Price Change	% Spread Μηνός % Monthly Spread	Κέρδη ανά Μετοχή Profits per Share		Έτος χρήσης Fiscal year
												προ φόρων before tax	μετά φόρων after tax	
Οικοδομικά Υλικά & Εξαρτήματα (Συνέχεια)														
ΙΚΤΙΝ	ΙΚΤΙΝΟΣ ΕΛΛΑΣ (ΚΟ)	28,580,100	0.4	18.86	0.08	K		0.660	0.727	-9.22	5.061	0.18	0.14	2011
ΚΥΡΜ	ΚΥΡΙΑΚΙΔΗΣ Η.- F.H.L. (ΚΟ)	23,416,001	1.1	18.26	0.08	K		0.780	0.666	17.12	9.443	0.16	0.11	2011
ΜΑΘΙΟ	ΜΑΘΙΟΣ ΠΥΡΙΜΑΧΑ (ΚΟ)	9,819,370	0.67	1.50	0.01	K		0.153	0.195	-21.54	10.544	---	---	2011
ΜΟΝΤΑ	ΒΑΡΒΕΡΗΣ Ν. - MODA BAGNO (ΚΟ)	18,810,000	0.4	4.42	0.02	K		0.235	0.324	-27.47	7.795	---	---	2011
ΕΥΛΚ	ΙΝΤΕΡΓΟΥΝΤ-ΕΥΛΕΜΠΟΡΙΑ (ΚΟ)	34,176,280	0.44	5.61	0.02	K		0.150	0.150	0.00	11.360	---	---	2011
ΕΥΛΠ	ΙΝΤΕΡΓΟΥΝΤ-ΕΥΛΕΜΠΟΡΙΑ (ΠΟ)	2,566,836	0.44			K		0.188	0.256	-26.56	0.440	---	---	2011
ΣΕΛΜΚ	ΣΕΛΜΑΝ (ΚΟ)	60,221,300	0.4	4.82	0.02	E		0.080	0.050	60.00	---	---	---	2011
ΤΙΤΚ	ΤΙΤΑΝ (ΚΟ)	77,063,568	4	1,111.98	4.61	K		13.90	10.87	27.87	0.927	---	---	2011
ΤΙΤΠ	ΤΙΤΑΝ (ΠΟ)	7,568,960	4			K		5.39	4.20	28.33	11.337	---	---	2011
Κατασκευές														
15 Τίτλοι-Stocks, ΣΥΝΟΛΟ ΚΛΑΔΟΥ :		782,275,552		395.02	1.64									
ΑΒΑΕ	J. & P. - ΑΒΑΕ (ΚΟ)	77,654,850	0.58	56.92	0.24	K		0.733	0.636	15.25	2.320	---	---	2011
ΑΕΓΕΚ	ΑΕΓΕΚ (ΚΟ)	33,301,715	0.32	3.73	0.02	E		0.112	0.080	40.00	---	---	---	2011
ΑΘΗΝΑ	ΑΘΗΝΑ (ΚΟ)	49,152,904	0.8	4.87	0.02	X		0.099	0.099	0.00	---	---	---	2011
ΑΤΤΙΚ	ΑΤΤΙ - ΚΑΤ (ΚΟ)	81,644,555	0.3	3.35	0.01	E		0.041	0.050	-18.00	---	---	---	2011
ΒΙΟΤ	ΒΙΟΤΕΡ (ΚΟ)	17,579,754	4.16	1.28	0.01	E		0.073	0.074	-1.35	---	---	---	2011
ΓΕΚΤΕΡΝΑ	ΓΕΚ ΤΕΡΝΑ (ΚΟ)	85,882,688	0.57	78.07	0.32	K		0.909	0.530	71.51	1.333	---	---	2011
ΔΙΕΚΑ	ΔΙΕΚΑΤ (ΚΟ)	17,894,046	0.59			A					---	---	---	---
ΔΟΜΙΚ	ΔΟΜΙΚΗ ΚΡΗΤΗΣ (ΚΟ)	15,878,748	0.48	6.19	0.03	K		0.390	0.440	-11.36	9.868	---	---	2011
ΕΔΡΑ	ΕΔΡΑΣΗ - ΨΑΛΛΙΔΑΣ Χ. (ΚΟ)	7,847,611	1.2			A					---	---	---	---
ΕΚΤΕΡ	ΕΚΤΕΡ (ΚΟ)	11,250,000	0.56	3.94	0.02	K		0.350	0.346	1.16	8.365	---	---	2011
ΕΛΛΑΚΤΩΦ	ΕΛΛΑΚΤΩΡ (ΚΟ)	177,001,313	1.03	194.70	0.81	K		1.10	0.674	63.20	1.221	---	---	---
ΙΝΚΑΤ	ΙΝΤΡΑΚΑΤ (ΚΟ)	23,154,250	1.36	11.42	0.05	K		0.493	0.380	29.74	3.771	0.09	0.02	2011
ΚΛΜ	ΚΛΟΥΚΙΝΑΣ - ΛΑΓΠΑΣ (ΚΟ)	40,219,218	0.3	10.90	0.05	K		0.271	0.240	12.92	7.712	---	---	2011
ΜΕΣΟΧ	ΜΕΣΟΧΩΡΗΤΗ ΑΦΟΙ (ΚΟ)	22,000,000	0.44			A					---	---	---	---
ΜΗΔΚ	ΜΗΧΑΝΙΚΗ (ΚΟ)	66,937,526	0.7	13.57	0.06	E		0.160	0.122	31.15	---	---	---	2011
ΜΗΔΠ	ΜΗΧΑΝΙΚΗ (ΠΟ)	25,968,987	0.7			E		0.110	0.110	0.00	---	---	---	2011
ΜΟΧΛ	ΜΟΧΛΟΣ (ΚΟ)	4,588,137	1.6	4.12	0.02	K		0.899	0.693	29.73	19.748	---	---	2011
ΠΡΑ	ΠΡΟΔΕΥΤΙΚΗ (ΚΟ)	24,319,250	0.3	1.97	0.01	K		0.081	0.116	-30.17	2.356	---	---	---
Υλικά Συσκευασίας														
6 Τίτλοι-Stocks, ΣΥΝΟΛΟ ΚΛΑΔΟΥ :		371,124,440		77.81	0.32									
ΒΙΣ	ΒΙΣ (ΚΟ)	4,968,600	2.88	4.43	0.02	K		0.891	1.10	-19.00	11.532	---	---	2011
ΚΑΡΤΖ	ΚΑΡΑΤΖΗ (ΚΟ)	14,679,792	1.44	27.74	0.11	K		1.89	1.90	-0.53	9.062	0.38	0.38	2011
ΜΑΙΚ	ΜΑΪΛΛΗΣ Μ.Ι.(ΚΟ)	322,925,288	0.3	22.93	0.10	E		0.071	0.066	7.58	---	---	---	2011
ΠΑΠ	ΠΑΪΡΗΣ ΠΛΑΣΤΙΚΩΝ (ΚΟ)	4,971,466	1.46	1.83	0.01	K		0.369	0.409	-9.78	6.492	---	---	2011
ΠΠΑΚ	ΡΑΡΕΡΡΑΚ ΤΣΟΥΚΑΡΙΔΗΣ Ι. (ΚΟ)	11,859,270	0.3	0.95	0.00	K		0.080	0.073	9.59	17.295	---	---	2011
ΦΛΕΞΟ	ΦΛΕΧΟΡΑΚ (ΚΟ)	11,720,024	0.53	19.92	0.08	K		1.70	1.28	32.81	12.027	0.35	0.28	2011
Διαφοροποιημένες Βιομηχανίες														
1 Τίτλοι-Stocks, ΣΥΝΟΛΟ ΚΛΑΔΟΥ :		199,474,091		458.79	1.90									
ΒΙΟΧΚ	ΒΙΟΧΑΛΚΟ (ΚΑ)	199,474,091	0.3	458.79	1.90	K		2.30	1.70	35.29	1.028	---	---	2011
Ηλεκτρικά Μέρη & Εξοπλισμός														
2 Τίτλοι-Stocks, ΣΥΝΟΛΟ ΚΛΑΔΟΥ :		35,678,860		42.	0.17									
ΑΛΚΑΤ	ΝΕΧΑΝΣ ΕΛΛΑΣ (ΚΟ)	6,132,500	1.25	9.20	0.04	K		1.50	1.24	20.97	14.889	---	---	2011
ΕΛΚΑ	ΕΛΛΗΝΙΚΑ ΚΑΛΩΔΙΑ (ΚΟ)	29,546,360	0.71	32.80	0.14	K		1.11	0.913	21.58	3.955	---	---	---
Εμπορικά Οχήματα και Φορτηγά														
3 Τίτλοι-Stocks, ΣΥΝΟΛΟ ΚΛΑΔΟΥ :		45,680,678		38.35	0.16									
ΕΛΤΚ	ΕΛΤΡΑΚ (ΚΟ)	15,146,404	0.34	27.26	0.11	K		1.80	1.71	5.26	16.064	0.04	0.05	2011
ΝΕΩΡΣ	ΝΕΩΡΙΟΝ (ΚΟ)	23,463,874	0.8	3.10	0.01	E		0.132	0.088	50.00	---	---	---	2011
ΠΕΤΡΟ	ΠΕΤΡΟΠΟΥΛΟΣ ΠΕΤΡΟΣ (ΚΟ)	7,070,400	0.93	7.99	0.03	K		1.13	1.31	-13.74	5.080	---	0.31	2011
Μηχανήματα Βιομηχανικού Εξοπλισμού														
5 Τίτλοι-Stocks, ΣΥΝΟΛΟ ΚΛΑΔΟΥ :		165,677,502		597.98	2.48									
ΚΛΕΜ	ΚΛΕΜΑΝ HELLAS (ΚΟ)	23,648,700	0.33	15.11	0.06	K		0.639	0.623	2.57	8.074	---	---	2011
ΜΕΒΑ	ΜΕΒΑΚΟ (ΚΟ)	10,500,000	0.9	10.49	0.04	K		0.999	0.950	5.16	5.689	0.17	0.12	2011
ΜΕΤΚ	ΜΕΤΚΑ (ΚΟ)	51,950,600	0.32	355.86	1.47	K		6.85	5.85	17.09	0.695	2.67	2.13	2011
ΣΠΙΝΤ	SPIDER - ΠΕΤΣΙΟΣ Ν.& ΥΙΟΙ (ΚΟ)	29,060,950	0.34	2.32	0.01	E		0.080	0.107	-25.23	---	---	---	2011
ΦΡΙΓΟ	FRIGOGLOSS (ΚΟ)	50,517,252	0.3	214.19	0.89	K		4.24	3.32	27.71	1.002	---	---	2011
Υπηρεσίες Μεταφορών														
2 Τίτλοι-Stocks, ΣΥΝΟΛΟ ΚΛΑΔΟΥ :		71,845,744		350.78	1.45									
ΙΜΠΕ	ΙΜΠΕΡΙΟ (ΚΟ)	36,765,744	0.35			A					---	---	---	---
ΟΛΘ	ΟΛΘ (ΚΟ)	10,080,000	3	110.78	0.46	K		10.99	10.23	7.43	2.694	1.52	1.20	2011
ΟΛΠ	ΟΛΠ (ΚΟ)	25,000,000	2	240.00	0.99	K		9.60	7.90	21.52	2.646	0.43	0.26	2011
Υποστηρικτικές Υπηρεσίες προς Επιχειρήσεις														
4 Τίτλοι-Stocks, ΣΥΝΟΛΟ ΚΛΑΔΟΥ :		64,114,724		49.29	0.20									
ΕΣΥΜΒ	ΕΥΡΩΣΥΜΒΟΥΛΟΙ (ΚΟ)	7,347,600	0.6	20.57	0.09	E		2.80	2.80	0.00	---	---	---	2011
ΛΥΚ	INFORM ΛΥΚΟΣ Π. (ΚΟ)	20,578,374	0.62	16.05	0.07	K		0.780	0.750	4.00	7.605	---	---	2011

P/E		Μέρισμα / Προβλεπόμενα 2009 Dividend / Interim Dividend 2009	Μέρισμα / Προβλεπόμενα 2010 Dividend / Interim Dividend 2010	Μερισματοδόση Dividend Yield (%) (1-6)	Διακυμάνσεις Τιμών Ιουνίου Monthly Price in June		Διακυμάνσεις Τιμών από 1/1/2012 Price Range since 1.1.2012		Αξία Συναλλαγών Value of Transactions (9)	Συναλλαγές σε Τεμάχια Shares Transactions in Items (7) (1)	Αριθμός Πράξεων Number of Trades	Μηνιαία Εμπορευσιμότητα Monthly Marketability (%)	Securities (11)
πριν φόρων before tax	μετά φόρων after tax				Κατώτερη Low	Ανώτερη High	Κατώτερη Low	Ανώτερη High					
(Continued) Building Materials & Fixtures													
3.6	4.8	0.05	---	---	0.63	0.73	0.63	0.87	64,271.58	93,182	350	0.33	IKTINOS HELLAS SA (CR)
4.9	7.1	---	---	---	0.54	0.82	0.39	0.82	70,293.40	111,682	150	0.48	KYRIAKIDIS MARBLES SA (CR)
---	---	---	---	---	0.15	0.20	0.15	0.54	1,271.04	7,595	12	0.08	MATHIOS REFRACTORY SA (CR)
---	---	---	---	---	0.17	0.29	0.17	0.42	2,376.64	11,540	54	0.06	VARVERIS - MODA BAGNO SA (CR)
---	---	---	---	---	0.15	0.15	0.15	0.20	1,160.40	7,736	8	0.02	INTERWOOD-XYLEMPORIA (CR)
---	---	---	---	---	0.19	0.26	0.19	0.38	242.21	1,191	7	0.05	INTERWOOD-XYLEMPORIA (PR)
---	---	---	---	---	0.06	0.15	0.05	0.17	3,099.28	33,196	34	0.06	SHELMAN SA (CR)
---	---	0.08	---	---	10.25	14.28	10.07	15.40	10,869,279.79	848,882	3,953	1.10	TITAN CEMENT (CR)
---	---	0.19	---	---	4.00	5.58	4.00	6.49	56,814.73	12,800	92	0.17	TITAN CEMENT CO. (PR)
Heavy Construction													
---	---	---	---	---	---	---	---	---	6,305,399.33	9,272,756	11,506	1.19	: TOTAL OF SECTOR
---	---	0.04	---	---	0.55	0.79	0.55	1.10	449,280.21	646,028	1,390	0.83	J & P - AVAX SA (CR)
---	---	---	---	---	0.07	0.13	0.07	0.18	17,831.56	180,524	156	0.54	AEGEK (CR)
---	---	---	---	---	0.10	0.10	0.10	0.15	512.33	5,175	3	0.01	ATHENA SA (CR)
---	---	---	---	---	0.03	0.05	0.01	0.06	1,686.87	39,752	50	0.05	ATTI - KAT SA (CR)
---	---	---	---	---	0.05	0.08	0.05	0.23	3,388.78	53,679	60	0.31	BIOTER SA (CR)
---	---	---	---	---	0.47	0.94	0.47	1.23	2,256,540.30	3,129,905	3,688	3.64	GEK TERNA (CR)
---	---	---	---	---	0.10	0.10	0.10	0.10	0.00	0	0	0.00	DIEKAT SA (CR)
---	---	---	---	---	0.36	0.45	0.36	0.67	4,376.54	11,018	102	0.07	DOMIKI KRITIS SA (CR)
---	---	---	---	---	0.06	0.06	0.03	0.17	0.00	0	0	0.00	EDRASIS - C. PSALLIDAS SA (CR)
---	---	---	---	---	0.27	0.36	0.27	0.46	19,772.80	57,822	86	0.51	EKTER SA (CR)
---	---	0.03	---	---	0.60	1.20	0.60	1.55	3,228,621.12	3,584,746	4,740	2.03	ELLAKTOR (CR)
5.7	27.9	---	---	---	0.31	0.55	0.31	0.79	99,276.89	226,922	580	0.98	INTRACOM CONSTR. (CR)
---	---	---	---	---	0.23	0.29	0.23	0.43	52,985.98	212,725	125	0.53	KLOUKINAS - LAPPAS SA (CR)
---	---	---	---	---	0.12	0.12	0.12	0.12	0.00	0	0	0.00	MESOCHORITI BROS SA (CR)
---	---	---	---	---	0.10	0.17	0.10	0.23	119,765.32	929,635	313	1.39	MICHANIKI SA (CR)
---	---	---	---	---	0.09	0.12	0.07	0.18	14,312.23	131,886	101	0.51	MICHANIKI SA (PR)
---	---	---	---	---	0.57	1.09	0.53	1.24	35,594.39	45,539	85	0.99	MOCHLOS SA (CR)
---	---	---	---	---	0.08	0.12	0.06	0.19	1,454.01	17,400	27	0.07	PROODEFTIKH SA (CR)
Containers & Packaging													
---	---	---	---	---	---	---	---	---	118,679.59	462,716	543	0.12	: TOTAL OF SECTOR
---	---	---	---	---	0.81	1.10	0.54	1.10	2,253.60	2,700	6	0.05	VIS SA (CR)
5.0	5.0	0.07	---	---	1.64	1.92	1.58	2.08	14,651.02	7,959	46	0.05	KARATZIS SA (CR)
---	---	---	---	---	0.06	0.08	0.06	0.12	22,039.73	320,251	129	0.10	M.J. MAILLIS SA (CR)
---	---	---	---	---	0.36	0.41	0.31	0.46	226.78	596	8	0.01	PAIRIS SA (CR)
---	---	---	---	---	0.05	0.10	0.05	0.13	7,188.17	91,973	166	0.78	PAPERPACK - TSOUKARIDIS SA (CR)
4.8	6.0	---	---	---	1.25	2.03	0.91	8.40	72,320.29	39,237	188	0.33	FLEXOPACK SA (CR)
Diversified Industrials													
---	---	---	---	---	---	---	---	---	3,591,208.87	1,789,590	3,789	0.90	: TOTAL OF SECTOR
---	---	---	---	---	1.54	2.43	1.54	3.78	3,591,208.87	1,789,590	3,789	0.90	VIOHALCO (CB)
Electrical Components & Equipment													
---	---	---	---	---	---	---	---	---	213,096.91	212,333	685	0.60	: TOTAL OF SECTOR
---	---	0.10	---	---	1.21	1.52	1.20	2.14	12,207.62	8,942	63	0.15	NEXANS HELLAS SA (CR)
---	---	---	---	---	0.80	1.18	0.80	1.89	200,889.29	203,391	622	0.69	HELLENIC CABLES SA (CR)
Commercial Vehicles & Trucks													
---	---	---	---	---	---	---	---	---	407,861.04	242,432	278	0.53	: TOTAL OF SECTOR
44.0	38.9	0.09	---	---	1.65	1.80	1.29	1.89	396,657.14	228,639	132	1.51	ELTRAK SA (CR)
---	---	---	---	---	0.08	0.13	0.08	0.29	483.49	4,517	11	0.02	NEORION SA (CR)
---	3.7	---	---	---	1.01	1.34	1.01	1.87	10,720.41	9,276	135	0.13	PETROPOULOS PETROS (CR)
Industrial Machinery													
---	---	---	---	---	---	---	---	---	10,171,572.26	2,099,472	6,694	1.27	: TOTAL OF SECTOR
---	---	0.05	---	---	0.51	0.66	0.51	0.86	55,494.20	95,835	188	0.41	KLEEMAN HELLAS SA (CR)
5.9	8.1	---	---	---	0.89	1.00	0.89	1.20	9,253.18	9,794	43	0.09	MEVACO SA (CR)
2.6	3.2	0.48	---	10.95	5.55	7.28	5.48	8.48	7,020,281.17	1,106,026	3,910	2.13	METKA (CR)
---	---	---	---	---	0.08	0.11	0.07	0.14	472.94	5,210	10	0.02	SPIDER METAL INDUSTRY SA (CR)
---	---	---	---	---	2.60	4.30	2.60	5.65	3,086,070.77	882,607	2,543	1.75	FRIGOGLOSS SA (CR)
Transportation Services													
---	---	---	---	---	---	---	---	---	1,823,389.99	207,065	1,237	0.29	: TOTAL OF SECTOR
---	---	---	---	---	0.03	0.03	0.02	0.05	0.00	0	0	0.00	IMPERIO SA (CR)
7.2	9.2	0.21	---	---	9.70	11.34	8.80	12.98	523,742.41	50,568	326	0.50	TPA SA (CR)
22.4	37.1	0.02	---	---	7.06	9.80	7.06	12.22	1,299,647.58	156,497	911	0.63	P.P.A. S.A. (CR)
Business Support Services													
---	---	---	---	---	---	---	---	---	182,284.13	238,134	251	0.37	: TOTAL OF SECTOR
---	---	---	---	---	2.80	2.80	1.96	2.98	21,700.00	7,750	3	0.11	EUROCONSULTANTS S.A. (CR)
---	---	0.03	---	---	0.71	0.80	0.60	0.91	153,534.38	204,183	177	0.99	INFORM P. LYKOS SA (CR)

Σύμβολο ΟΔΣΗΣ OASHS Code	Χρυσόγραφο (1)	Αριθμός Εισηγμένων Χρυσόγραφων Number of Listed Securities (^)	Ονομαστική Αξία Nominal Value	Χρημ/ική Αξία (Εκατ. Ευρώ) Market Capitalisation (Million Euro) (***)	% στη Συνολική Χρημ/ική Αξία% in Total Market Capitalisation	Κατηγορία - Category (\$)	No Σημείωσης - Note Nr	Τιμή Κλεισίματος Closing Price	Τιμή Κλεισίματος Πρ. Μηνός Previous Month Closing Price	% Μεταβολή Μηνός % Monthly Price Change	% Spread Μηνός % Monthly Spread	Κέρδη ανά Μετοχή Profits per Share	Έτος χρήσης Fiscal year	
												προ φόρων before tax	μετά φόρων after tax	

Υποστηρικτικές Υπηρεσίες προς Επιχειρήσεις (Συνέχεια)

ΝΙΟΥΣ	ΕΙΔΗΣΕΟΦΩΝΙΚΗ ΕΛΛΑΣ (ΚΟ)	27,848,000	0.3	6.85	0.03	K		0.246	0.282	-12.77	7.211	0.06	0.04	2011
ΧΑΙΔΕ	ΧΑΪΔΕΜΕΝΟΣ (ΚΟ)	8,340,750	1.2	5.81	0.02	K		0.697	0.642	8.57	7.081	--	--	2011

Προμηθευτές Βιομηχανίας

3 Τίτλοι-Stocks, ΣΥΝΟΛΟ ΚΛΑΔΟΥ :		61,874,986		18.97	0.08									
ΒΟΣΥΣ	ΒΟΓΙΑΤΖΟΓΛΟΥ SYSTEMS (ΚΟ)	6,325,000	0.6	7.21	0.03	K		1.14	1.15	-0.87	9.970	--	--	2011
ΓΕΒΚΑ	ΓΕΝΙΚΗ ΕΜΠΟΡΙΟΥ (ΚΟ)	24,060,000	0.3	7.70	0.03	K		0.320	0.325	3.53	12.741	0.04	0.03	2011
ΔΙΟΝ	ΔΙΟΝΙΣ (ΚΟ)	31,489,986	0.3	4.06	0.02	K		0.129	0.100	29.00	2.960	--	--	2011

Απόσταξη & Ονοπαγωγή

3 Τίτλοι-Stocks, ΣΥΝΟΛΟ ΚΛΑΔΟΥ :		42,524,440		6.26	0.03									
ΚΗΛΑ	ΚΗΤΗΜΑ Κ. ΛΑΖΑΡΙΔΗ (ΚΟ)	15,804,800	0.3	3.48	0.01	K		0.220	0.230	-4.35	11.170	--	--	2011
ΜΠΟΚΑ	ΜΠΟΥΤΑΡΗΣ Ι. & ΥΙΟΣ (ΚΑ)	25,179,640	0.6	2.79	0.01	E		0.100	0.110	-9.09	--	--	--	2011
ΜΠΟΠΑ	ΜΠΟΥΤΑΡΗΣ Ι. & ΥΙΟΣ (ΓΙΑ)	1,540,000	0.6			E		0.175	0.272	-35.66	--	--	--	2011

Αναψυκτικά

1 Τίτλοι-Stocks, ΣΥΝΟΛΟ ΚΛΑΔΟΥ :		366,547,342		5,131.66	21.27									
ΕΕΕΚ	COCA - COLA ΤΡΙΑ ΕΦΣΙΛΟΝ (ΚΟ)	366,547,342	1.5	5,131.66	21.27	K		14.00	14.10	-0.71	0.454	--	--	2011

Γεωργία & Αλιεία

9 Τίτλοι-Stocks, ΣΥΝΟΛΟ ΚΛΑΔΟΥ :		237,812,652		89.47	0.37									
ΓΑΛΑΞ	ΓΑΛΑΞΙΔΙ (ΚΟ)	14,076,360	0.37	6.66	0.03	K		0.473	0.465	1.72	8.331	0.05	0.06	2011
ΔΙΧΘ	ΔΙΑΣ ΔΧΘ/ΓΕΙΕΣ (ΚΟ)	30,159,583	0.47	28.95	0.12	X		0.960	1.07	-10.28	--	--	--	2011
ΕΛΔΘ	ΕΛΛΗΝΙΚΕΣ ΔΙΘΥΟΚΑΛ/ΡΓΕΙΕΣ (ΚΟ)	30,390,000	0.31	1.82	0.01	E		0.060	0.050	20.00	--	0.00	0.01	2011
ΕΥΡΩΣ	ΕΥΡΩΣΥΜΜΕΤΟΧΕΣ (ΚΟ)	10,959,789	0.3	1.23	0.01	Δ		0.112	0.067	67.16	--	0.01	0.01	2011
ΙΝΦΙΣ	ΙΝΤΕΡΦΙΣΗ ΔΧΘ/ΓΕΙΕΣ (ΚΟ)	28,892,804	0.37	10.11	0.04	X		0.350	0.350	0.00	--	--	--	2011
ΙΠΠΚ	ΙΠΠΟΤΟΥΡ (ΚΑ)	23,275,023	0.57	9.98	0.04	E		0.429	0.429	0.00	--	--	--	2011
ΚΡΕΚΑ	ΚΡΕΚΑ (ΚΟ)	7,125,216	0.65	2.10	0.01	K		0.295	0.215	37.21	21.974	--	--	2011
ΝΗΡ	ΝΗΡΕΥΣ (ΚΟ)	63,652,283	1.34	21.96	0.09	K		0.345	0.310	11.29	4.859	0.16	0.15	2011
ΣΕΛΟ	ΣΕΛΟΝΤΑ (ΚΟ)	29,281,594	1	6.65	0.03	K		0.227	0.210	8.10	14.484	--	--	2011

Τρόφιμα

15 Τίτλοι-Stocks, ΣΥΝΟΛΟ ΚΛΑΔΟΥ :		347,939,818		136.97	0.57									
ΕΒΖ	ΕΛ. ΒΙΟΜ. ΖΑΧΑΡΗΣ (ΚΑ)	36,748,909	0.73	25.03	0.10	K		0.681	0.716	-4.89	9.988	--	--	2011
ΕΒΡΟΦ	ΕΒΡΟΦΑΡΜΑ (ΚΟ)	13,673,200	0.88	4.65	0.02	K		0.340	0.340	0.00	9.096	--	--	2011
ΕΛΓΕΚ	ΕΛΓΕΚΑ (ΚΟ)	31,937,030	1.6	7.35	0.03	K		0.230	0.224	2.68	10.053	--	--	2011
ΕΛΜΠΙ	ΕΛΒΙΣΟ ΣΥΜΜΕΤΟΧΩΝ (ΚΑ)	53,760,000	1.5	5.81	0.02	X		0.108	0.135	-20.00	--	0.01	0.00	2011
ΚΑΝΑΚ	ΚΑΝΑΚΗΣ Σ. (ΚΟ)	7,500,000	0.66	9.08	0.04	K		1.21	1.24	-2.42	9.494	0.19	0.12	2011
ΚΑΡΔ	ΚΑΡΔΑΣΙΛΑΡΗΣ (ΚΟ)	21,920,570	0.3			A					--	--	--	2011
ΚΕΠΕΝ	ΚΕΠΕΝΟΥ ΜΥΛΟΙ (ΚΟ)	6,700,000	0.8	5.36	0.02	X		0.800	0.780	2.56	--	0.19	0.17	2011
ΚΜΟΛ	ΚΑΡΑΜΟΛΕΓΚΟΣ (ΚΟ)	9,742,920	0.4	7.04	0.03	K		0.723	0.620	16.61	17.101	0.34	0.26	2011
ΚΡΕΤΑ	ΚΡΕΤΑ ΦΑΡΜ (ΚΟ)	29,480,000	0.42	8.28	0.03	K		0.281	0.236	19.07	3.127	0.01	--	2011
ΚΡΙ	ΚΡΙ - ΚΡΙ (ΚΟ)	33,065,136	0.38	21.82	0.09	K		0.660	0.564	17.02	5.178	0.10	0.09	2011
ΛΟΥΛΗ	ΛΟΥΛΗ ΜΥΛΟΙ (ΚΟ)	15,222,276	0.64	18.72	0.08	K		1.23	1.17	5.13	13.440	0.34	0.26	2011
ΝΙΚΑΣ	ΝΙΚΑΣ (ΚΟ)	20,231,328	0.9	11.98	0.05	E		0.592	0.670	-11.64	--	--	--	2011
ΝΤΡΙΑΡΤ	ΝΤΡΙΑΡΤ (ΚΟ)	42,501,273	0.3	2.81	0.01	E		0.066	0.072	-8.33	--	--	--	2011
ΠΕΡΣ	ΠΕΡΣΕΥΣ (ΚΟ)	17,240,776	0.37	1.67	0.01	X		0.097	0.121	-19.83	--	0.06	0.05	2011
ΣΑΡΑΝ	ΣΑΡΑΝΤΟΠΟΥΛΟΣ ΚΥΛ/ΜΥΛΟΙ (ΚΟ)	4,181,450	0.5	4.81	0.02	K		1.15	1.15	0.00	12.847	0.53	0.38	2011
ΧΙΦΑΝ	ΧΑΤΖΗΚΡΑΝΙΩΤΗ Ε. ΥΙΟΣ (ΚΟ)	4,034,950	0.68	2.57	0.01	K		0.636	0.715	-11.05	13.101	--	--	2011

Διαρκή Καταναλωτικά Αγαθά

5 Τίτλοι-Stocks, ΣΥΝΟΛΟ ΚΛΑΔΟΥ :		272,235,115		97.36	0.40									
ΓΕΔ	Γ.Ε. ΔΗΜΗΤΡΙΟΥ (ΚΟ)	77,376,446	0.34	8.82	0.04	K		0.114	0.143	-20.28	2.653	--	--	2011
ΕΜΔΚΟ	ΕΜΠΟΡΙΚΟΣ ΔΕΣΜΟΣ (ΚΟ)	24,605,397	0.4			A					--	--	--	2011
ΕΜΔΠΟ	ΕΜΠΟΡΙΚΟΣ ΔΕΣΜΟΣ (ΠΟ)	1,182,903	0.4			A					--	--	--	2011
ΕΦΤΖΙ	F.G. EUROPE (ΚΟ)	52,800,154	0.3	28.56	0.12	K		0.541	0.415	30.36	7.434	0.10	0.08	2011
ΖΑΜΠΙΑ	ΖΑΜΠΙΑ (ΚΑ)	1,002,280	1.9	4.51	0.02	Δ		4.50	4.20	7.14	--	0.16	0.07	2011
ΣΑΝΥΟ	ΣΑΝΥΟ ΕΛΛΑΣ (ΚΟ)	51,083,993	1			A					--	--	--	2011
ΥΑΛΚΟ	ΥΑΛΚΟ - ΚΩΝΣΤΑΝΤΙΝΟΥ (ΚΑ)	13,191,620	0.62	2.94	0.01	E		0.223	0.223	0.00	--	--	--	2011
ΦΡΑΚ	FOURLIS ΣΥΜΜΕΤΟΧΩΝ (ΚΟ)	50,992,322	1	52.52	0.22	K		1.03	0.651	58.22	1.666	--	--	2011

Ύψιπια

4 Τίτλοι-Stocks, ΣΥΝΟΛΟ ΚΛΑΔΟΥ :		93,222,150		22.2	0.09									
ΒΑΡΓ	ΒΑΡΑΓΚΗΣ (ΚΟ)	6,459,132	0.62	2.65	0.01	E		0.410	0.410	0.00	--	--	--	2011
ΒΙΟΚΑ	ΒΙΟΚΑΡΠΕΤ (ΚΟ)	23,986,500	1.05	9.57	0.04	K		0.399	0.430	-7.21	9.598	--	--	2011
ΔΡΟΜΕ	ΔΡΟΜΕΑΣ (ΚΟ)	34,720,000	0.31	7.26	0.03	K		0.209	0.219	-4.57	9.529	--	--	2011
ΣΑΤΟΚ	ΣΑΤΟ ΑΕ (ΚΟ)	28,056,518	0.53	2.72	0.01	E		0.097	0.073	32.88	--	--	--	2011

Κατασκευή Κατοικιών

1 Τίτλοι-Stocks, ΣΥΝΟΛΟ ΚΛΑΔΟΥ :		33,125,000		44.39	0.18									
ΟΛΥΜΠ	ΤΕΧΝΙΚΗ ΟΛΥΜΠΙΑΚΗ (ΚΟ)	33,125,000	5	44.39	0.18	K		1.34	0.951	40.90	6.640	--	--	2011

P/E		Μέσομο / Προβλεπόμενο 2009 Dividend / Interim Dividend 2009	Μέσομο / Προβλεπόμενο 2010 Dividend / Interim Dividend 2010	Μετασυστατόδοση Dividend Yield (%) ⁽¹⁴⁾	Διακυμάνσεις Τιμών Ιουνίου Monthly Price in June		Διακυμάνσεις Τιμών από 1/1/2012 Price Range since 1.1.2012		Αξία Συναλλαγών Value of Transactions ⁽⁹⁾	Συναλλαγές σε Τεμάχια Shares Transactions in Items ⁽⁷⁾ (*)	Αριθμός Πράξεων Number of Trades	Μηνιαία Εμπορευσιμότητα Monthly Marketability (%)	Securities ⁽¹¹⁾
πριν φόρων Before tax	μετά φόρων after tax				Κατώτερη Low	Ανώτερη High	Κατώτερη Low	Ανώτερη High					
4.5	6.3	0.03	---	---	0.23	0.29	0.16	0.33	6,470.24	25,301	49	0.09	NEWSPHONE HELLAS SA (CR)
---	---	---	---	---	0.58	0.70	0.56	0.94	579.51	900	22	0.01	HAIDEMENOS SA (CR)
(Continued) Business Support Services													
									126,207.96	908,826	852	1.47	: TOTAL OF SECTOR
---	---	---	---	---	1.05	1.15	1.00	1.35	1,170.18	1,037	10	0.02	VOGIATZOGLOU SYSTEMS SA (CR)
7.9	10.2	---	0.02	5.31	0.30	0.35	0.30	0.41	30,670.19	92,570	79	0.38	GEN. COMMERCIAL & IND.SA (CR)
---	---	---	---	---	0.09	0.14	0.07	0.74	94,367.59	815,219	763	2.59	DIONIC (CR)
Distillers & Vintners													
									5,237.86	53,240	82	0.13	: TOTAL OF SECTOR
---	---	---	---	---	0.20	0.23	0.18	0.25	1,283.15	6,100	21	0.04	KTIMA KOSTAS LAZARIDIS SA (CR)
---	---	---	---	---	0.07	0.11	0.07	0.13	3,880.41	46,740	58	0.19	J.BOUTARIS & SON HOLD. SA (CB)
---	---	---	---	---	0.18	0.27	0.18	0.50	74.30	400	3	0.03	J.BOUTARIS & SON HOLD. (PB)
Soft Drinks													
									96,378,670.26	7,305,715	13,473	1.99	: TOTAL OF SECTOR
---	---	---	---	---	11.93	14.20	11.27	15.65	96,378,670.26	7,305,715	13,473	1.99	COCA - COLA HBC (CR)
Farming & Fishing													
									484,093.07	993,745	1,048	0.42	: TOTAL OF SECTOR
9.1	8.4	---	---	---	0.41	0.49	0.29	0.58	5,287.22	11,889	40	0.08	GALAXIDI S.A. (CR)
---	---	---	---	---	0.80	1.07	0.70	1.28	260,940.11	245,047	56	0.81	DIAS A/C (CR)
13.5	7.1	---	---	---	0.03	0.06	0.03	0.09	1,994.34	44,751	25	0.15	HELLENIC FISHFARMING SA (CR)
8.8	8.8	---	---	---	0.07	0.11	0.02	0.11	877.44	10,240	12	0.09	EUROHOLDINGS CAPITAL CORP (CR)
---	---	---	---	---	0.35	0.35	0.26	0.48	3.50	10	1	0.00	INTERFISH S.A. (CR)
---	---	---	---	---	0.43	0.43	0.42	0.55	0.00	0	0	0.00	IPPOTOUR SA (CB)
---	---	---	---	---	0.20	0.34	0.20	0.45	6,177.99	25,841	61	0.36	KRE.KA SA (CR)
2.2	2.3	---	---	---	0.27	0.44	0.23	0.57	190,373.42	562,652	674	0.88	NIREFS SA (CR)
---	---	---	---	---	0.16	0.24	0.16	0.41	18,439.05	93,315	179	0.32	SELONDA AQUACULTURE SA (CR)
Food Products													
									587,556.92	2,033,219	2,775	0.58	: TOTAL OF SECTOR
---	---	---	---	---	0.55	0.75	0.50	1.03	50,027.93	77,666	292	0.21	HEL. SUGAR INDUSTRY SA (CB)
---	---	---	---	---	0.28	0.34	0.22	0.44	271.48	906	18	0.01	EVROFARMA SA (CR)
---	---	---	---	---	0.17	0.23	0.16	0.39	9,261.34	45,822	51	0.14	ELGEKA SA (CR)
14.4	30.6	---	---	---	0.11	0.14	0.11	0.48	97.20	900	1	0.00	ELBISCO S.A. (CB)
6.5	10.0	---	---	---	1.11	1.24	1.11	1.70	1,357.10	1,115	8	0.01	S.KANAKIS SA (CR)
---	---	---	---	---	0.14	0.14	0.14	0.14	0.00	0	0	0.00	CARDASSILARIS SA (CR)
4.3	4.8	---	---	---	0.78	0.80	0.75	0.99	400.00	500	1	0.01	MILLS KEPENOS (CR)
2.1	2.8	0.01	---	---	0.62	0.80	0.48	0.80	2,945.21	4,181	19	0.04	KARAMOLEGOS SA (CR)
41.8	---	---	---	---	0.20	0.31	0.20	0.90	412,564.51	1,722,038	2,210	5.84	KRETA FARM SA (CR)
6.6	7.3	---	---	---	0.52	0.68	0.52	0.72	75,760.83	130,098	89	0.39	KRI-KRI S.A. (CR)
3.6	4.8	---	---	---	1.20	1.52	1.12	1.62	32,229.19	25,560	44	0.17	LOULIS MILLS SA (CR)
---	---	---	---	---	0.57	0.70	0.43	0.70	35.49	60	4	0.00	NIKAS SA (CR)
---	---	---	---	---	0.07	0.07	0.05	0.13	1,380.84	21,030	14	0.05	NUTRIART (CR)
1.6	1.8	---	---	---	0.10	0.12	0.02	0.31	194.00	2,000	4	0.01	PERSEUS SA (CR)
2.2	3.1	---	---	---	1.15	1.15	1.01	1.15	287.50	250	1	0.01	FLOUR MILLS SARANTOPOULOS SA
---	---	---	---	---	0.64	0.78	0.42	0.78	744.30	1,093	19	0.03	CHATZIKRANIOTIS & SONS SA (CR)
Durable Household Products													
									3,331,124.58	3,738,574	4,033	1.37	: TOTAL OF SECTOR
---	---	---	---	---	0.11	0.14	0.07	0.14	1,156.09	8,583	19	0.01	G.E. DIMITRIOU (CR)
---	---	---	---	---	0.08	0.08	0.08	0.08	0.00	0	0	0.00	EMPORIKOS DESMOS SA (CR)
---	---	---	---	---	0.14	0.14	0.14	0.14	0.00	0	0	0.00	EMPORIKOS DESMOS SA (PR)
5.2	6.8	---	---	---	0.36	0.56	0.36	0.56	26,735.55	59,403	90	0.11	F.G. EUROPE S.A. (CR)
28.9	60.9	0.25	---	---	4.10	4.67	3.28	7.44	2,702.10	601	9	0.06	ZAMPA SA (CB)
---	---	---	---	---	0.02	0.02	0.02	0.06	0.00	0	0	0.00	SANYO HELLAS HOLD. (CR)
---	---	---	---	---	0.22	0.22	0.11	0.22	0.00	0	0	0.00	YALCO - CONSTANTINOU SA (CB)
---	---	---	---	---	0.63	1.20	0.63	1.80	3,300,530.84	3,669,987	3,915	7.20	FOURLIS (CR)
Furnishings													
									28,273.11	128,095	224	0.14	: TOTAL OF SECTOR
---	---	---	---	---	0.41	0.41	0.40	0.53	0.00	0	0	0.00	VARANGIS AVEPE S.A. (CR)
---	---	---	---	---	0.34	0.44	0.21	0.55	18,038.10	44,107	73	0.18	BIOKARPET S.A.(CR)
---	---	---	---	---	0.18	0.24	0.15	0.36	4,350.03	20,432	44	0.06	DROMEAS SA (CR)
---	---	---	---	---	0.06	0.12	0.05	0.12	5,884.98	63,556	107	0.23	SATO SA (CR)
Home Construction													
									799,526.17	828,210	376	2.50	: TOTAL OF SECTOR
---	---	---	---	---	0.76	1.50	0.76	1.68	799,526.17	828,210	376	2.50	TECHNICAL OLYMPIC SA (CR)

Σύμβολο ΟΑΣΗΣ OASHS Code	Χρεογράφα (1)	Αριθμός Εισηγμένων Χρεογράφων Number of Listed Securities (^)	Ονομαστική Αξία Nominal Value	Χρημ./κή Αξία (Εκατ. Ευρώ) Market Capitalisation (Million Euro) (***)	% στη Συνολική Χρημ./κή Αξία% in Total Market Capitalisation	Κατηγορία - Category (\$)	No Σημείωσης - Note Nr	Τιμή Κλεισίματος Closing Price	Τιμή Κλεισίματος Πρ. Μηνός Previous Month Closing Price	% Μεταβολή Μηνώς % Monthly Price Change	% Spread Μηνός % Monthly Spread	Κέρδη ανά Μετοχή Profits per Share		Έτος χρήσης Fiscal year	
		προ φόρων before tax	μετά φόρων after tax												
Παιχνίδια															
2 Τίτλοι-Stocks, ΣΥΝΟΛΟ ΚΛΑΔΟΥ :		231,086,343		411.24	1.70										
ΜΠΕΛΑ	JUMBO (ΚΟ)	129,962,537	1.4	397.69	1.65	K		3.06	2.53	20.95	0.920	0.79	0.60	2011	
ΣΕΝΤΡ	CENTRIC ΣΥΜΜΕΤΟΧΩΝ (ΚΟ)	101,123,806	0.36	13.55	0.06	K		0.134	0.128	4.69	10.729	---	---	2011	
Ρουχισμός & Αξεσουάρ															
14 Τίτλοι-Stocks, ΣΥΝΟΛΟ ΚΛΑΔΟΥ :		404,083,011		67.06	0.28										
ΑΑΑΚ	ΤΡΙΑ ΑΛΦΑ (ΚΟ)	365,000	2.83	1.09	0.00	Δ		2.32	2.62	-11.45	---	---	---	2011	
ΑΑΑΠ	ΤΡΙΑ ΑΛΦΑ (ΠΟ)	245,000	2.83			Δ		1.00	1.48	-32.43	---	---	---	2011	
ΑΛΣΙΝ	ALSIGNCO (ΚΟ)	5,025,000	0.3			A									
ΒΑΡΝΗ	ΒΑΡΒΑΡΕΣΟΣ (ΚΑ)	10,305,079	1	2.58	0.01	E		0.250	0.295	-15.25	---	---	---	2011	
ΒΟΧ	FASHION BOX (ΚΟ)	8,593,750	0.3			A									
ΔΟΥΡΟ	ΔΟΥΡΟΣ (ΚΟ)	3,961,300	1.28	3.31	0.01	E		0.835	0.835	0.00	---	---	---	2011	
ΕΛΒΕ	ΕΛΒΕ Α.Β.Ε.Ε. (ΚΟ)	13,230,000	0.3	7.34	0.03	K		0.555	0.508	9.25	9.570	---	---		
ΕΛΥΦ	ΕΛΛΗΝΙΚΗ ΥΦΑΝΤΟΥΡΓΙΑ (ΚΟ)	13,692,227	1.47	3.56	0.01	E		0.260	0.289	-10.03	---	---	---	2011	
ΕΛΦΚ	ΕΛΦΙΚΟ (ΚΟ)	4,492,190	0.78	0.13	0.00	Δ		0.030	0.030	0.00	---	---	---	2011	
ΕΝΚΛΩ	ΕΝΩΜΕΝΗ ΚΛΩΣΤΟΫΦΑΝΤΟΥΡΓΙΑ (ΚΟ)	89,616,200	0.3			A									
ΕΠΛΚ	ΕΠΙΛΕΚΤΟΣ (ΚΟ)	52,067,296	0.3	21.71	0.09	K		0.417	0.495	-15.76	19.145	---	---	2011	
ΚΛΩΝΚ	ΚΛΩΝΑΤΕΞ (ΚΟ)	20,663,047	1.2			A									
ΚΛΩΠ	ΚΛΩΝΑΤΕΞ (ΠΟ)	7,840,373	1.2			A									
ΛΑΝΑΚ	ΛΑΝΑΚΑΜ (ΚΟ)	5,939,268	0.62	3.93	0.02	K		0.661	0.661	0.00	-0.837	---	---	2011	
ΜΑΞΙΜ	ΜΑΞΙΜ ΠΕΡΤΣΙΝΙΔΗΣ (ΚΑ)	15,015,000	1.6			A									
ΜΙΝ	ΜΙΝΕΡΒΑ (ΚΑ)	6,200,000	0.5	4.74	0.02	K		0.765	0.710	7.75	7.156	---	---	2011	
ΜΟΥΖΚ	ΜΟΥΖΑΚΗΣ (ΚΑ)	32,188,050	1.04	8.56	0.04	K		0.266	0.248	7.26	5.695	---	---	2011	
ΝΑΥΠ	ΚΛΩΣ/ΓΙΑ ΝΑΥΠΙΑΚΤΟΥ (ΚΑ)	11,510,102	0.89	4.03	0.02	K		0.350	0.320	9.38	9.635	---	---	2011	
ΤΕΣΤ	ΤΕΞΑΠΡΕΤ (ΚΟ)	13,920,000	0.32			A									
ΦΙΕΡ	ΦΙΕΡΑΤΕΞ (ΚΟ)	10,203,575	0.73	3.67	0.02	K		0.360	0.400	-10.00	-1.828	---	---	2011	
ΦΙΝΤΟ	ΦΙΝΤΕΠΟΡΤ (ΚΟ)	7,326,648	1	2.40	0.01	E		0.328	0.255	28.63	---	---	---	2011	
ΧΑΤΖΚ	ΧΑΤΖΗΪΩΑΝΝΟΥ (ΚΟ)	71,683,906	0.4			A									
Υποδήματα															
0 Τίτλοι-Stocks, ΣΥΝΟΛΟ ΚΛΑΔΟΥ :		23,059,688		. 0.00											
ΡΙΝΤΕ	RIDENCO (ΚΟ)	23,059,688	0.66			A									
Είδη Προσωπικής Φροντίδας															
4 Τίτλοι-Stocks, ΣΥΝΟΛΟ ΚΛΑΔΟΥ :		105,958,359		154.31	0.64										
ΚΟΡΡΕΣ	ΚΟΡΡΕΣ (ΚΟ)	13,450,000	0.39	51.78	0.21	K		3.85	3.30	16.67	6.954	---	---	2011	
ΠΑΠ	ΠΑΠΟΥΤΣΑΝΗΣ (ΚΟ)	50,797,369	0.31	28.90	0.12	K		0.569	0.569	0.00	4.752	---	---	2011	
ΡΙΛΚΕ	RIKLEN (ΚΟ)	3,360,050	2	12.26	0.05	X		3.65	3.65	3.01	---	0.36	0.21	2011	
ΣΑΡ	ΣΑΡΑΝΤΗΣ ΓΡ. (ΚΟ)	38,350,940	1.54	61.36	0.25	K		1.60	1.36	17.65	2.414	0.54	0.53	2011	
Καπνός															
1 Τίτλοι-Stocks, ΣΥΝΟΛΟ ΚΛΑΔΟΥ :		2,760,000		256.68	1.06										
ΚΑΡΕΛ	ΚΑΡΕΛΙΑ (ΚΑ)	2,760,000	7.7	256.68	1.06	X		93.00	96.00	-3.13	---	17.20	13.67	2011	
Ιατρικές Υπηρεσίες															
5 Τίτλοι-Stocks, ΣΥΝΟΛΟ ΚΛΑΔΟΥ :		498,556,438		125.85	0.52										
ΑΧΟΝ	ΑΧΟΝ ΣΥΜΜΕΤΟΧΩΝ (ΚΟ)	20,255,805	1.22	2.03	0.01	E		0.100	0.071	40.85	---	---	---	2011	
ΕΥΡΟΜ	EUROMEDICA (ΚΟ)	21,820,410	3.1	8.51	0.04	E		0.390	0.489	-15.03	---	---	---	2011	
ΙΑΣΩ	ΙΑΣΩ (ΚΟ)	53,155,053	0.44	30.88	0.13	K		0.581	0.610	-4.75	4.450	0.20	0.16	2011	
ΙΑΤΡ	ΙΑΤΡΙΚΟ ΑΘΗΝΩΝ (ΚΟ)	86,735,980	0.31	30.01	0.12	K		0.346	0.189	83.07	5.152	---	---	2011	
ΠΡΑΞΚ	ΠΡΑΞΙΤΕΛΕΙΟ (ΚΟ)	9,550,386	0.5			A									
ΠΡΑΞΠ	ΠΡΑΞΙΤΕΛΕΙΟ (ΠΟ)	1,306,368	0.5			A									
ΥΓΕΙΑ	ΥΓΕΙΑ (ΚΟ)	305,732,436	0.41	54.42	0.23	K		0.178	0.158	12.66	3.308	---	---	2011	
Ιατρικός Εξοπλισμός															
1 Τίτλοι-Stocks, ΣΥΝΟΛΟ ΚΛΑΔΟΥ :		4,178,856		3.38	0.01										
ΜΕΝΤΙ	MEDICON ΕΛΛΑΣ (ΚΟ)	4,178,856	1.58	3.38	0.01	K		0.810	1.71	-52.63	9.028	---	---	2011	
Φαρμακευτικά Προϊόντα															
1 Τίτλοι-Stocks, ΣΥΝΟΛΟ ΚΛΑΔΟΥ :		100,111,041		8.02	0.03										
ΑΛΑΠΣ	ALAPIS (ΚΟ)	49,030,011	0.3			A									
ΛΑΒΙ	LAVIPHARM (ΚΟ)	51,081,030	1	8.02	0.03	K		0.157	0.118	33.05	13.282	---	---	2011	
Λιανικό & Χονδρικό Εμπόριο Τροφίμων															
0 Τίτλοι-Stocks, ΣΥΝΟΛΟ ΚΛΑΔΟΥ :		28,468,777		. 0.00											
ΑΤΛΑ	ΑΤΛΑΝΤΙΚ (ΚΟ)	28,468,777	0.92			A									
Εμπόριο Ενδυμάτων															
0 Τίτλοι-Stocks, ΣΥΝΟΛΟ ΚΛΑΔΟΥ :		26,262,660		. 0.00											
ΣΠΡΙ	SPRIDER STORES (ΚΟ)	26,262,660	0.9			A									

P/E		Μέγιστο / Προβλεπόμενο 2009 Dividend / Interim Dividend 2009	Μέγιστο / Προβλεπόμενο 2010 Dividend / Interim Dividend 2010	Μερισματοδόση Dividend Yield (%) ⁽¹⁴⁾	Διακυμάνσεις Τιμών Ιουνίου Monthly Price in June		Διακυμάνσεις Τιμών από 1/1/2012 Price Range since 1.1.2012		Αξία Συναλλαγών Value of Transactions ⁽⁹⁾	Συναλλαγές σε Τεμάχια Shares Transactions in Items ⁽⁷⁾ ^(*)	Αριθμός Πράξεων Number of Trades	Μηνιαία Εμπορευσιμότητα Monthly Marketability (%)	Securities ⁽¹¹⁾
πριν φόρων before tax	μετά φόρων after tax				Κατώτερη Low	Ανώτερη High	Κατώτερη Low	Ανώτερη High					
Toys													
10,786,160.74													
4,069,309 6,051 1.76 : TOTAL OF SECTOR													
3.9	5.1	0.19	---	---	2.34	3.16	2.34	3.87	10,737,737.50	3,641,592	5,669	2.80	JUMBO SA (CR)
---	---	---	---	---	0.08	0.15	0.08	0.22	48,423.24	427,717	382	0.42	CENTRIC HOLDINGS (CR)
Clothing & Accessories													
74,435.55													
177,124 628 0.04 : TOTAL OF SECTOR													
---	---	---	---	---	2.10	3.62	2.10	9.95	764.80	315	9	0.09	TRIA ALFA SA (CR)
---	---	---	---	---	1.00	1.77	1.00	4.71	1,525.41	1,213	11	0.50	TRIA ALFA SA (PR)
---	---	---	---	---	0.30	0.30	0.21	0.34	0.00	0	0	0.00	ALSINCO S.A (CR)
---	---	---	---	---	0.18	0.35	0.06	0.35	817.41	3,373	9	0.03	VARVARESSOS SA (CB)
---	---	---	---	---	1.30	1.30	1.30	1.35	0.00	0	0	0.00	FASHION BOX (CR)
---	---	---	---	---	0.84	0.84	0.30	0.84	0.00	0	0	0.00	DUROS SA (CR)
---	---	---	---	---	0.41	0.56	0.40	0.80	16,906.04	33,720	122	0.25	ELVE SA (CR)
---	---	---	---	---	0.26	0.29	0.15	0.30	1,496.80	5,700	7	0.04	HELLENIC FABRICS SA (CR)
---	---	---	---	---	0.03	0.03	0.03	0.22	0.00	0	0	0.00	ELFICO SA (CR)
---	---	---	---	---	0.05	0.05	0.05	0.05	0.00	0	0	0.00	UNITED TEXTILES (CR)
---	---	---	---	---	0.32	0.50	0.32	0.60	51,501.33	129,544	434	0.25	SELECTED TEXT. IND. ASSOC (CR)
---	---	---	---	---	0.04	0.04	0.04	0.04	0.00	0	0	0.00	KLONATEX SA (CR)
---	---	---	---	---	0.08	0.08	0.08	0.08	0.00	0	0	0.00	KLONATEX SA (PR)
---	---	---	---	---	0.66	0.66	0.45	0.66	0.00	0	0	0.00	LANAKAM SA (CR)
---	---	---	---	---	0.10	0.10	0.10	0.10	0.00	0	0	0.00	MAXIM C.M. PERTSINIDIS SA (CB)
---	---	---	---	---	0.57	0.77	0.57	1.19	727.24	1,234	19	0.02	MINERVA KNITWEAR SA (CB)
---	---	---	---	---	0.25	0.27	0.17	0.28	25.12	95	4	0.00	EL. D. MOUZAKIS SA (CB)
---	---	---	---	---	0.32	0.35	0.23	0.41	266.89	794	4	0.01	NAPFAKTOS TEXTILE IND. SA (CB)
---	---	---	---	---	0.08	0.08	0.08	0.08	0.00	0	0	0.00	TEXAPRET SA (CR)
---	---	---	---	---	0.36	0.40	0.07	0.40	360.00	1,000	1	0.01	FIERATEX SA (CR)
---	---	---	---	---	0.26	0.33	0.19	0.34	44.51	136	8	0.00	FINTEXPORT SA (CR)
---	---	---	---	---	0.08	0.08	0.03	0.08	0.00	0	0	0.00	XATZIOANNOU (CR)
Footwear													
0.00													
0 0 0.00 : TOTAL OF SECTOR													
---	---	---	---	---	0.03	0.03	0.02	0.04	0.00	0	0	0.00	RIDENCO SA (CR)
Personal Products													
3,510,145.12													
1,744,545 1,510 1.65 : TOTAL OF SECTOR													
---	---	---	---	---	2.76	4.05	2.76	4.05	1,204,554.99	304,709	286	2.27	KORRES (CR)
---	---	---	---	---	0.57	0.57	0.35	0.70	0.00	0	0	0.00	PAPOUTSANIS (CR)
10.2	17.8	---	0.11	3.01	3.65	3.65	3.30	3.67	141,408.30	38,742	32	1.15	RILKEN SA (CR)
3.0	3.0	---	---	---	1.27	1.69	1.20	2.33	2,164,181.83	1,401,094	1,192	3.65	GR. SARANTIS SA (CR)
Tobacco													
121,933.05													
1,329 37 0.05 : TOTAL OF SECTOR													
5.4	6.8	6.33	7.60	8.17	86.05	96.00	74.00	99.95	121,933.05	1,329	37	0.05	KARELIA TOBACCO CO. SA (CB)
Health Care Providers													
656,991.16													
2,613,668 2,791 0.52 : TOTAL OF SECTOR													
---	---	---	---	---	0.06	0.11	0.06	0.18	14,395.00	190,010	49	0.94	AXON HOLDING SA (CR)
---	---	---	---	---	0.38	0.51	0.31	0.51	11,199.65	27,565	39	0.13	EUROMEDICA SA (CR)
2.9	3.7	---	---	---	0.50	0.60	0.49	0.84	136,316.69	260,398	380	0.49	IASO SA (CR)
---	---	---	---	---	0.19	0.40	0.17	0.40	283,456.77	909,066	1,122	1.05	ATHENS MEDICAL CENTER SA (CR)
---	---	---	---	---	0.39	0.39	0.39	0.39	0.00	0	0	0.00	PRAXITELIO SA (CR)
---	---	---	---	---	0.54	0.54	0.54	0.54	0.00	0	0	0.00	PRAXITELIO SA (PR)
---	---	---	---	---	0.13	0.21	0.13	0.35	211,623.05	1,226,629	1,201	0.40	HYGEIA SA (CR)
Medical Equipment													
13,169.39													
16,420 85 0.39 : TOTAL OF SECTOR													
---	---	0.22	---	---	0.61	1.54	0.61	2.70	13,169.39	16,420	85	0.39	MEDICON S.A (CR)
Pharmaceuticals													
38,932.81													
275,083 440 0.27 : TOTAL OF SECTOR													
---	---	---	---	---	0.04	0.04	0.03	0.15	0.00	0	0	0.00	ALAPIS (CR)
---	---	---	---	---	0.09	0.19	0.09	0.27	38,932.81	275,083	440	0.54	LAVIPHARM SA (CR)
Food Retailers & Wholesalers													
0.00													
0 0 0.00 : TOTAL OF SECTOR													
---	---	---	---	---	0.08	0.08	0.08	0.08	0.00	0	0	0.00	ATLANTIC SA (CR)
Apparel Retailers													
0.00													
0 0 0.00 : TOTAL OF SECTOR													
---	---	---	---	---	0.12	0.12	0.10	0.17	0.00	0	0	0.00	SPRIDER STORES (CR)

Σύμβολο ΟΑΣΗΣ OASHS Code	Χρεόγραφο (1)	Αριθμός Εισηγμένων Χρεογράφων Number of Listed Securities (^)	Ονομαστική Αξία Nominal Value	Χρημ./λή Αξία (Εκατ. Ευρώ) Market Capitalisation (Million Euro) (***)	% στη Συνολική Χρημ./λή Αξία% in Total Market Capitalisation	Κατηγορία - Category (\$)	No Σημείωσης - Note Nr	Τιμή Κλεισίματος Closing Price	Τιμή Κλεισίματος Πρ. Μηνός Previous Month Closing Price	% Μεταβολή Μηνός % Monthly Price Change	% Spread Μηνός % Monthly Spread	Κέρδη ανά Μετοχή Profits per Share	Έτος χρήσης Fiscal year
		προ φόρων before tax	μετά φόρων after tax										
Οικιακός Εξοπλισμός													
1 Τίτλοι-Stocks, ΣΥΝΟΛΟ ΚΛΑΔΟΥ :		5,750,000		3.04	0.01								
ΗΛΕΑΘ	ΗΛΕΚΤΡΟΝΙΚΗ ΑΘΗΝΩΝ (ΚΟ)	5,750,000	0.3	3.04	0.01	E		0.529	0.529	0.00	--	--	2011
Εξειδικευμένο Λιανικό Εμπόριο													
6 Τίτλοι-Stocks, ΣΥΝΟΛΟ ΚΛΑΔΟΥ :		171,274,490		407.22	1.69								
ΑΣΚΟ	A.S. COMPANY (ΚΟ)	21,876,700	0.38	5.29	0.02	K		0.242	0.255	-5.10	8.980	0.05	0.03
ΙΚΟΝΑ	ΕΙΚΟΝΑ - ΗΧΟΣ (ΚΟ)	20,860,000	0.3			A							
ΜΛΑΝΤ	MICROLAND COMPUTERS (ΚΟ)	13,555,100	1			A							
ΜΟΤΟ	ΜΟΤΟΔΥΝΑΜΙΚΗ (ΚΟ)	11,500,000	0.59	2.92	0.01	K		0.254	0.310	-18.06	9.245		2011
ΝΑΚΑΣ	ΝΑΚΑΣ ΜΟΥΣΙΚΗ (ΚΟ)	6,340,000	0.6	6.47	0.03	K		1.02	1.02	0.00	2.678		2011
ΡΕΒΟΙΛ	ΡΕΒΟΪΛ (ΚΟ)	22,280,000	0.3	9.29	0.04	K		0.417	0.315	32.38	20.159	0.02	0.02
ΣΦΑ	ΣΦΑΚΙΑΝΑΚΗΣ (ΚΟ)	7,914,480	2.5	4.99	0.02	E		0.630	0.700	-10.00			2011
ΦΦΓΚΡΠ	ΚΑΕ (ΚΟ)	66,948,210	0.3	378.26	1.57	K		5.65	4.38	29.00	1.152		2011
Τηλεόραση & Ψυχαγωγία													
2 Τίτλοι-Stocks, ΣΥΝΟΛΟ ΚΛΑΔΟΥ :		91,254,839		8.25	0.03								
ΑΒΕ	AUDIONISUAL (ΚΟ)	45,457,464	0.7	3.18	0.01	K		0.070	0.070	0.00	6.635		2011
ΑΛΤΕΡ	ΕΛΕΥΘΕΡΗ ΘΙΑΕΟΡΑΣΗ (ΚΟ)	8,000,000	1			A							
ΤΗΛΕΤ	ΤΗΛΕΤΥΠΟΣ (ΚΟ)	37,797,375	0.3	5.06	0.02	E		0.134	0.260	-48.46			2011
Διαφήμιση													
0 Τίτλοι-Stocks, ΣΥΝΟΛΟ ΚΛΑΔΟΥ :		21,382,067			0.00								
ΑΤΕΡΜ	ΑΤΕΡΜΩΝ (ΚΟ)	21,382,067	0.3			A							
Εκδόσεις													
7 Τίτλοι-Stocks, ΣΥΝΟΛΟ ΚΛΑΔΟΥ :		144,791,069		49.59	0.21								
ΑΤΕΚ	ΑΤΤΙΚΕΣ ΕΚΔΟΣΕΙΣ (ΚΟ)	15,300,000	0.3	6.27	0.03	X		0.410	0.410	0.00		0.04	0.00
ΔΟΛ	ΔΟΛ (ΚΟ)	10,375,000	0.3	14.42	0.06	E		1.39	1.39	0.00			2011
ΚΑΘΗ	ΚΑΘΗΜΕΡΙΝΗ (ΚΟ)	17,000,000	0.6	6.97	0.03	K		0.410	0.600	-31.67	14.111		2011
ΛΙΒΑΝ	ΛΙΒΑΝΗ ΕΚΔΟΤ. ΟΡΓ. (ΚΟ)	7,734,375	1	2.44	0.01	K		0.316	0.316	0.00	8.590		2011
ΝΑΥΤ	ΝΑΥΤΕΜΠΟΡΙΚΗ (ΚΟ)	23,935,280	0.3	7.85	0.03	K		0.328	0.266	23.31	7.938		2011
ΠΗΓΑΣ	ΠΗΓΑΣΟΣ ΕΚΔΟΤΙΚΗ Α.Ε. (ΚΟ)	9,375,000	0.3	9.38	0.04	E		1.00	0.200	0.00			2011
ΤΕΓΟ	ΤΕΓΟΠΟΥΛΟΣ Χ.Κ. (ΚΟ)	54,547,634	0.5			A							
ΤΕΚΩΔ	ΤΕΧΝΙΚΕΣ ΕΚΔΟΣΕΙΣ (ΚΟ)	6,523,780	0.53	2.26	0.01	E		0.346	0.351	-1.42			2011
Τυχερά Παιχνίδια													
3 Τίτλοι-Stocks, ΣΥΝΟΛΟ ΚΛΑΔΟΥ :		583,385,219		1,726.75	7.16								
ΑΒΕΝΙΡ	ΑΒΕΝΙΡ Α.Ε. (ΚΟ)	105,423,498	0.51	5.90	0.02	K		0.056	0.043	30.23	9.200		2011
ΙΝΑΛΟΤ	ΙΝΤΡΑΛΟΤ (ΚΟ)	158,961,721	0.3	141.79	0.59	K		0.892	0.690	29.28	0.845	0.04	0.01
ΟΠΑΠ	ΟΠΑΠ (ΚΟ)	319,000,000	0.3	1,579.05	6.54	K		4.95	4.30	37.89	0.314	2.20	1.70
Ξενοδοχεία													
4 Τίτλοι-Stocks, ΣΥΝΟΛΟ ΚΛΑΔΟΥ :		107,087,190		833.79	3.46								
ΑΣΤΗΡ	ΑΣΤΗΡ ΠΑΛΑΣ (ΚΟ)	63,900,000	3	223.65	0.93	X		3.50	2.51	39.44			2011
ΙΟΝΑ	ΙΟΝΙΚΗ ΞΕΝΟΔΟΧΕΙΑΚΗ (ΚΟ)	13,404,440	8.63	194.36	0.81	X		14.50	14.00	3.57			2011
ΛΑΜΨΑ	ΛΑΜΨΑ (ΚΟ)	21,364,000	1.12	369.38	1.53	X		17.29	17.30	-0.06			2011
ΠΡΕΖΤ	ΓΕΚΕ (ΚΑ)	8,418,750	0.3	46.39	0.19	X		5.51	6.98	-19.36		0.80	0.64
Εστίαση													
1 Τίτλοι-Stocks, ΣΥΝΟΛΟ ΚΛΑΔΟΥ :		14,610,750		7.31	0.03								
ΟΛΚΑΤ	OLYMPIC CATERING (ΚΟ)	14,610,750	0.3	7.31	0.03	E		0.500	0.600	-16.67			2011
Ταξίδια & Τουρισμός													
8 Τίτλοι-Stocks, ΣΥΝΟΛΟ ΚΛΑΔΟΥ :		835,809,172		271.42	1.12								
ΑΝΕΚ	ΑΝΕΚ (ΚΟ)	185,373,016	0.3	19.69	0.08	K		0.096	0.087	10.34	4.983		2011
ΑΝΕΠ	ΑΝΕΚ (ΠΟ `90)	312,163	0.3			K		1.79	2.20	-18.64	11.186		2011
ΑΝΕΠΟ	ΑΝΕΚ (ΠΟ `96)	2,969,713	0.3			K		0.450	0.450	0.00	17.145		2011
ΑΤΤΙΚΑ	ΑΤΤΙΚΑ ΣΥΜΜΕΤΟΧΩΝ (ΚΟ)	191,660,320	0.3	46.00	0.19	X		0.240	0.220	9.09			2011
ΚΥΡΙΟ	ΚΥΡΙΑΚΟΥΛΗΣ (ΚΟ)	7,595,160	0.6	4.71	0.02	K		0.620	0.581	6.71	5.296	0.01	0.01
ΜΙΝΟΑ	ΜΙΝΩΙΚΕΣ ΓΡΑΜΜΕΣ ΑΝΕ (ΚΟ)	70,926,000	2.25	145.40	0.60	X		2.05	2.03	0.99			2011
ΝΕΛ	ΝΕΛ (ΚΟ)	340,612,800	0.3	10.90	0.05	E		0.032	0.030	6.67			2011
ΟΤΟΕΛ	AUTOHELLAS (ΚΟ)	36,360,000	0.32	44.72	0.19	K		1.23	0.820	50.00	7.142	0.28	0.27
Υψηλές Ηλεκτρονικών Υπολογιστών													
8 Τίτλοι-Stocks, ΣΥΝΟΛΟ ΚΛΑΔΟΥ :		358,501,919		60.07	0.25								
ΑΓΚΡΙ	ΑΛΦΑ ΓΚΡΙΣΙΝ Α.Ε. (ΚΟ)	14,870,100	0.4	4.46	0.02	E		0.300	0.300	0.00			2011
ΑΛΤΕΚ	ALTEC (ΚΟ)	215,246,452	0.3	7.32	0.03	E		0.034	0.031	9.68			2011
ΒΥΤΕ	BYTE COMPUTER (ΚΟ)	15,816,009	0.3	6.56	0.03	K		0.415	0.390	6.41	4.828		2011
ΚΟΥΑΛ	QUALITY & RELIABILITY (ΚΟ)	6,836,280	1.88	2.97	0.01	K		0.434	0.435	-0.23	9.829		2011
ΚΟΥΣΤ	QUEST ΣΥΜΜΕΤΟΧΩΝ (ΚΟ)	48,069,201	0.4	28.36	0.12	K		0.590	0.638	-7.52	4.395		2011
ΛΟΓΟΣ	LOGISMOS (ΚΟ)	4,740,000	0.86	1.19	0.00	K		0.250	0.230	8.70	39.631	0.02	0.01
ΠΡΟΦ	PROFILE (ΚΟ)	11,977,574	0.45	5.45	0.02	K		0.455	0.485	-6.19	18.393	0.02	0.00
ΠΕΥΣΤ	PC SYSTEMS (ΚΟ)	40,946,303	0.36	3.77	0.02	E		0.092	0.091	1.10			2011

P/E		Μέγιστο / Προβλεπόμενο 2009 Dividend / Interim Dividend 2009	Μέγιστο / Προβλεπόμενο 2010 Dividend / Interim Dividend 2010	Μερισματοδόση Dividend Yield (%) ⁽¹⁴⁾	Διακυμάνσεις Τιμών Ιουνίου Monthly Price in June		Διακυμάνσεις Τιμών από 1/1/2012 Price Range since 1.1.2012		Αξία Συναλλαγών Value of Transactions ⁽⁹⁾	Συναλλαγές σε Τεμάχια Shares Transactions in Items ⁽⁷⁾ ^(*)	Αριθμός Πράξεων Number of Trades	Μηνιαία Εμπρορευσιμότητα Monthly Marketability (%)	Securities ⁽¹⁾
πριν φόρων before tax	μετά φόρων after tax				Κατώτερη Low	Ανώτερη High	Κατώτερη Low	Ανώτερη High					
Home Improvement Retailers													
: TOTAL OF SECTOR													
---	---	---	---	---	0.53	0.53	0.41	0.81	0.00	0	0	0.00	ELECTRONIKI ATHINON SA (CR)
Specialty Retailers													
: TOTAL OF SECTOR													
5.3	7.9	---	---	---	0.22	0.30	0.19	0.35	3,020,945.47	702,375	3,831	0.41	AS COMPANY SA (CR)
---	---	---	---	---	0.07	0.07	0.07	0.07	17,053.77	69,118	119	0.32	IKONA - IHOS SA (CR)
---	---	---	---	---	0.64	0.64	0.64	0.64	0.00	0	0	0.00	MICROLAND COMPUTERS SA (CR)
---	---	---	---	---	0.24	0.31	0.20	0.52	2,124.43	8,382	32	0.07	MOTODYNAMICS S.A. (CR)
---	---	---	---	---	1.02	1.02	0.46	1.13	0.00	0	0	0.00	NAKAS MUSIC
19.9	27.3	0.03	---	---	0.30	0.47	0.30	0.56	9,919.72	26,275	64	0.12	REVOIL (CR)
---	---	---	---	---	0.60	0.63	0.60	1.06	2,900.80	4,641	29	0.06	SFAKIANAKIS SA (CR)
---	---	---	---	---	3.91	5.90	3.18	8.95	2,988,946.75	593,959	3,587	0.89	HELL. DUTY FREE SHOPS SA (CR)
Broadcasting & Entertainment													
: TOTAL OF SECTOR													
---	---	---	---	---	0.07	0.12	0.06	0.25	2,840.45	31,838	67	0.03	AUDIO VISUAL ENTERPRISES (CR)
---	---	---	---	---	0.76	0.76	0.76	0.76	0.00	0	0	0.00	ELEFTHERI TILEORASI SA (CR)
---	---	---	---	---	0.13	0.26	0.13	0.47	483.63	3,185	10	0.01	TELETIPOS SA (CR)
Media Agencies													
: TOTAL OF SECTOR													
---	---	---	---	---	0.12	0.12	0.12	0.12	0.00	0	0	0.00	ATERMON (CR)
Publishing													
: TOTAL OF SECTOR													
9.5	**	---	---	---	0.41	0.41	0.41	1.90	152,372.29	112,190	235	0.08	ATTICA PUBLICATIONS SA (CR)
---	---	---	---	---	1.22	1.39	0.74	1.59	16.40	40	1	0.00	DOL SA (CR)
---	---	---	---	---	0.41	0.66	0.41	3.00	151,601.57	110,542	199	1.07	KATHIMERINI SA (CR)
---	---	---	---	---	0.32	0.32	0.15	0.33	437.67	788	24	0.00	LIVANIS SA (CR)
---	---	---	---	---	0.27	0.33	0.17	0.33	31.60	100	1	0.00	NAYTEMPORIKI PUBLISHING SA(CR)
---	---	---	---	---	1.00	1.00	1.00	3.80	61.59	210	4	0.00	PEGASUS PUBLISHING S.A. (CR)
---	---	---	---	---	0.04	0.04	0.03	0.09	100.00	100	2	0.00	CH.TEGOPOULOS PUBL. SA (CR)
---	---	---	---	---	0.30	0.35	0.02	0.35	0.00	0	0	0.00	TECHNICAL PUBLICATIONS SA (CR)
---	---	---	---	---	0.30	0.35	0.02	0.35	123.46	410	4	0.01	TECHNICAL PUBLICATIONS SA (CR)
Gambling													
: TOTAL OF SECTOR													
---	---	---	---	---	0.02	0.07	0.02	0.14	177,478,348.72	51,780,005	46,101	8.88	AVENIR S.A. (CR)
23.2	88.3	---	---	0.40	0.66	0.89	0.59	0.91	47,165.33	1,061,359	506	1.01	INTRALOT (CR)
2.2	2.9	1.42	0.72	14.55	3.50	5.10	3.50	7.90	7,221,039.96	9,421,170	5,577	5.93	OPAP (CR)
---	---	---	---	---	170,210,143.43	41,297,476	40,018	12.95					
Hotels													
: TOTAL OF SECTOR													
---	---	---	---	---	2.40	3.53	1.31	3.53	750,812.75	270,605	458	0.25	ASTIR PALACE SA (CR)
---	---	---	---	---	14.00	14.50	14.00	14.50	699,235.75	267,050	366	0.42	IONIAN HOTELS SA (CR)
---	---	---	---	---	15.02	17.30	14.11	17.30	290.00	20	1	0.00	LAMP SA (CR)
6.9	8.7	---	0.15	2.72	5.51	6.98	5.51	7.24	44,942.90	2,625	79	0.01	GEKE SA (CB)
---	---	---	---	---	6,344.10	910	12	0.01					
Restaurants & Bars													
: TOTAL OF SECTOR													
---	---	---	---	---	0.50	0.60	0.50	2.73	350.50	701	10	0.00	OLYMPIC CATERING SA (CR)
Travel & Tourism													
: TOTAL OF SECTOR													
---	---	---	---	---	0.07	0.10	0.07	0.12	101,896.57	667,773	516	0.08	ANEK LINES SA (CR)
---	---	---	---	---	1.79	2.20	1.20	2.37	47,894.72	584,274	332	0.32	ANEK LINES SA (PR, issue '90)
---	---	---	---	---	0.45	0.45	0.45	0.70	650.80	345	3	0.11	ANEK LINES SA (PR, issue '96)
---	---	---	---	---	0.20	0.29	0.15	0.39	0.00	0	0	0.00	ATTICA HOLDINGS (CR)
47.1	47.1	---	---	---	0.52	0.62	0.24	0.62	3,524.22	15,367	22	0.01	KIRIAKOULIS SHIPPING SA (CR)
---	---	---	---	---	1.66	2.20	1.65	2.46	108.13	200	7	0.00	MINOAN LINES SA (CR)
---	---	---	---	---	0.03	0.06	0.03	0.09	16,669.91	8,231	38	0.01	NEL SA (CR)
4.4	4.6	---	0.15	12.20	0.82	1.50	0.80	1.58	1,303.45	26,859	41	0.01	AUTOHELLAS SA (CR)
---	---	---	---	---	31,745.34	32,497	73	0.09					
Computer Services													
: TOTAL OF SECTOR													
---	---	---	---	---	0.30	0.30	0.24	0.35	217,568.21	1,355,274	1,125	0.38	ALPHA GRISSIN S.A. (CR)
---	---	---	---	---	0.02	0.04	0.02	0.07	0.00	0	0	0.00	ALTEC SA (CR)
---	---	---	---	---	0.36	0.42	0.18	0.43	22,739.53	941,158	164	0.44	BYTE COMPUTER SA (CR)
---	---	---	---	---	0.39	0.44	0.32	0.58	9,651.18	24,382	74	0.15	QUALITY & RELIABILITY SA (CR)
---	---	---	---	---	0.53	0.77	0.53	0.79	90.96	230	8	0.00	QUEST HOLDINGS (CR)
13.3	29.0	---	---	---	0.19	0.26	0.19	0.44	126,328.31	194,056	512	0.40	LOGISMOS S.A. (CR)
27.8	**	---	---	---	0.32	0.53	0.19	0.64	2,187.58	9,050	16	0.19	PROFILE SA (CR)
---	---	---	---	---	0.08	0.11	0.04	0.13	48,369.95	101,358	307	0.85	PC SYSTEMS SA (CR)
---	---	---	---	---	8,200.70	85,040	44	0.21					

Σύμβολο ΟΔΣΗΣ OASHS Code	Χρεογράφα (1)	Αριθμός Εισηγμένων Χρεογράφων Number of Listed Securities (^)	Ονομαστική Αξία Nominal Value	Χρημ/κή Αξία (Εκστ. Ευρώ) Market Capitalisation (Million Euro) (***)	% στη Συνολική Χρημ/κή Αξία% in Total Market Capitalisation	Κατηγορία - Category (\$)	No Σημείωσης - Note Nr	Τιμή Κλεισίματος Closing Price	Τιμή Κλεισίματος Πρ. Μήνα Previous Month Closing Price	% Μεταβολή Μηνός % Monthly Price Change	% Spread Μηνός % Monthly Spread	Κέρδη ανά Μετοχή Profits per Share		Έτος χρήσης Fiscal year
												προ φόρων before tax	μετά φόρων after tax	
Διαδίκτιο														
1 Τίτλοι-Stocks, ΣΥΝΟΛΟ ΚΛΑΔΟΥ :		155,431,324		14.92	0.06									
ΦΟΡΘ	FORTHNET (ΚΟ)	155,431,324	1.18	14.92	0.06	E		0.096	0.089	7.87	--	--	--	2011
Λογισμικό														
4 Τίτλοι-Stocks, ΣΥΝΟΛΟ ΚΛΑΔΟΥ :		213,556,751		68.51	0.28									
ΗΟΛ	HELLAS ONLINE (ΚΟ)	179,707,771	0.3	35.94	0.15	E		0.200	0.562	-64.41	--	--	--	2011
ΙΛΥΔΑ	ΙΛΥΔΑ (ΚΟ)	9,000,000	0.8	3.26	0.01	K		0.362	0.399	-9.27	5.622	0.05	0.03	2011
ΚΟΜΠ	COMPUCON (ΚΟ)	12,431,980	0.72	1.12	0.00	E		0.090	0.095	-5.26	--	--	--	2011
ΜΛΣ	MLS ΠΛΗΡΟΦΟΡΤΙΚΗ (ΚΟ)	12,417,000	0.37	28.19	0.12	K		2.27	2.04	11.27	2.050	0.11	0.11	2011
Υλικό Υπολογιστών														
3 Τίτλοι-Stocks, ΣΥΝΟΛΟ ΚΛΑΔΟΥ :		43,220,700		48.	0.20									
ΙΝΤΕΤ	ΙΝΤΕΡΤΕΚ (ΚΟ)	11,233,200	0.73	3.59	0.01	K		0.320	0.381	-16.01	30.925	--	--	2011
ΠΛΑΣ	ΠΛΑΣΙΟ COMPUTERS (ΚΟ)	22,080,000	0.32	41.73	0.17	K		1.89	1.90	-0.53	6.647	0.40	0.29	2011
ΣΠΙ	CPH (ΚΟ)	9,907,500	0.3	2.68	0.01	K		0.270	0.252	7.14	13.757	--	--	2011
Ηλεκτρονικός Εξοπλισμός Γραφείων														
1 Τίτλοι-Stocks, ΣΥΝΟΛΟ ΚΛΑΔΟΥ :		8,298,467		3.65	0.02									
ΙΝΤΕΚ	ΙΝΤΕΛΛ ΟΜΙΛΟΣ (ΚΟ)	8,298,467	0.4	3.65	0.02	K		0.440	0.395	11.39	11.457	0.01	0.01	2011
Αεροπορικές Εταιρείες														
1 Τίτλοι-Stocks, ΣΥΝΟΛΟ ΚΛΑΔΟΥ :		71,417,100		89.99	0.37									
ΑΡΑΠΓ	ΑΕΡΟΠΟΡΙΑ ΑΙΓΑΙΟΥ (ΚΟ)	71,417,100	0.65	89.99	0.37	K		1.26	1.18	6.78	3.605	--	--	2011
Εναλλακτικός Ηλεκτρισμός														
1 Τίτλοι-Stocks, ΣΥΝΟΛΟ ΚΛΑΔΟΥ :		109,333,400		149.79	0.62									
ΤΕΝΕΡΓ	ΤΕΡΝΑ ΕΝΕΡΓΕΙΑΚΗ (ΚΟ)	109,333,400	0.3	149.79	0.62	K		1.37	1.00	37.00	1.069	0.14	0.11	2011
Θαλάσσιες Μεταφορές														
0 Τίτλοι-Stocks, ΣΥΝΟΛΟ ΚΛΑΔΟΥ :		51,334,286		.	0.00									
ΣΑΟΣ	ΣΑΟΣ (ΚΟ)	51,334,286	0.32			A		0.780	0.780	0.00	--	--	--	--
Δ.Α.Κ.														
3 Τίτλοι-Stocks, ΣΥΝΟΛΟ ΚΛΑΔΟΥ :		6,256,223		.	0.00									
ΑΔΑΚ20	ALPHA ETF FTSE ATHEX 20	5,572,795	--		0.00	ΔΑΚ		2.34	1.93	21.24	4.424	--	--	--
ΔΑΚΓΔ	NBGAM ETF ΓΔ Χ.Α.	294,878	--		0.00	ΔΑΚ		6.40	5.40	18.52	6.700	--	--	--
ΔΑΚΕΤ30	NBGAM ETF GREECE & TURKEY 30	388,550	--			ΔΑΚ		6.60	5.70	15.79	18.232	--	--	--
238	ΜΗ ΑΝΕΣΤΑΛΜΕΝΕΣ ΜΕΤΟΧΕΣ, Σ1	23,081,937,146		24,130.56	100.00									

P/E		Μέγιστο / Προβλεπόμενο 2009 Dividend / Interim Dividend 2009	Μέγιστο / Προβλεπόμενο 2010 Dividend / Interim Dividend 2010	Μερισματοπρόδοση Dividend Yield (%) ⁽¹⁴⁾	Διακυμάνσεις Τιμών Ιουνίου Monthly Price in June		Διακυμάνσεις Τιμών από 1/1/2012 Price Range since 1.1.2012		Αξία Συναλλαγών Value of Transactions ⁽⁹⁾	Συναλλαγές σε Τεμάχια Shares Transactions in Items ⁽⁷⁾ ^(*)	Αριθμός Πράξεων Number of Trades	Μηνιαία Εμπορευσιμότητα Monthly Marketability (%)	Securities ⁽¹¹⁾
πριν φόρων before tax	μετά φόρων after tax				Κατώτερη Low	Ανώτερη High	Κατώτερη Low	Ανώτερη High					
Internet													
								35,833.02		376,806	134	0.24	: TOTAL OF SECTOR
---	---	---	---	---	0.08	0.11	0.08	0.15	35,833.02	376,806	134	0.24	Forthnet (CR)
Software													
								497,379.76		276,102	620	0.13	: TOTAL OF SECTOR
---	---	---	---	---	0.20	0.56	0.20	0.75	12,881.08	42,380	35	0.02	HELLAS ONLINE SA (CR)
8.0	14.3	---	---	---	0.33	0.40	0.18	0.64	383.24	1,100	8	0.01	ILYDA S.A. (CR)
---	---	---	---	---	0.09	0.11	0.04	0.11	106.50	1,150	2	0.01	COMPUCON SA (CR)
20.7	21.1	---	---	---	1.89	2.29	1.89	2.29	484,008.94	231,472	575	1.86	MLS MULTIMEDIA SA (CR)
Computer Hardware													
								428,419.87		253,027	173	0.59	: TOTAL OF SECTOR
---	---	---	---	---	0.26	0.41	0.25	0.52	8,640.69	26,981	75	0.24	INTERTECH SA (CR)
4.7	6.6	0.05	0.08	4.23	1.72	1.90	1.54	2.81	419,576.04	225,300	96	1.02	PLAISIO COMPUTERS SA (CR)
---	---	---	---	---	0.25	0.28	0.13	0.31	203.14	746	2	0.01	CPI SA (CR)
Electronic Office Equipment													
								2,056.84		5,129	30	0.06	: TOTAL OF SECTOR
40.6	40.6	---	---	---	0.40	0.44	0.40	0.67	2,056.84	5,129	30	0.06	IDEAL GROUP SA (CR)
Airlines													
								160,651.26		139,791	590	0.20	: TOTAL OF SECTOR
---	---	---	---	---	1.01	1.32	1.01	1.49	160,651.26	139,791	590	0.20	AEGEAN AIRLINES (CR)
Alternative Electricity													
								3,663,642.66		3,170,238	4,253	2.90	: TOTAL OF SECTOR
9.5	12.1	0.04	0.06	4.70	0.88	1.47	0.88	1.92	3,663,642.66	3,170,238	4,253	2.90	TERNA ENERGY (CR)
Marine Transportation													
								0.00		0	0	0.00	: TOTAL OF SECTOR
---	---	---	---	---	0.78	0.78	0.78	0.78	0.00	0	0	0.00	SAOS (CR)
ETF													
								99,069.87		43,026	117	0.69	: TOTAL OF SECTOR
---	---	---	---	---	1.72	2.44	1.72	3.63	90,221.37	41,498	80	0.74	ALPHA ETF FTSE ATHEX 20
---	---	---	---	---	4.92	6.40	4.92	8.55	8,651.54	1,496	21	0.51	NBGAM ETF
---	---	---	---	---	5.69	6.60	5.27	6.70	196.96	32	16	0.01	NBGAM ETF GREECE & TURKEY 30
								1,039,586,744.51		959,576,793	507,906	4.16	

ΣΗΜΕΙΩΣΕΙΣ ΜΕΤΟΧΩΝ - STOKS NOTES

1	<p>Συντμήσεις - Abbreviations: K = Κοινές = Com. = Common., Πρ. = Προνομιούχες = Pref. = Preferred., Ον. = Ονομαστικές = Reg. = Registered., Αν. = Ανώνυμες = Bear. = Bearer.</p>	\$	<p>K= ΚΥΡΙΑ ΑΓΟΡΑ - MAIN MARKET, Χ=ΚΑΤΗΓΟΡΙΑ ΧΑΜΗΛΗΣ ΔΙΑΣΠΟΡΑΣ - LOW DISPERSION, Ε= ΚΑΤΗΓΟΡΙΑ ΕΠΙΤΗΡΗΣΗΣ - SURVEILLANCE, Δ= ΠΡΟΣ ΔΙΑΓΡΑΦΗ - UNDER DELETION, Α= ΑΝΑΣΤΟΛΗ - SUSPENSION - Δ= ΔΙΑΠΡΑΓΜΑΤΕΥΣΙΜΑ ΑΜΟΙΒΑΙΑ ΚΕΦΑΛΑΙΑ - EXCHANGE TRADED FUNDS</p>
7	<p>Οι τιμές εμφανίζονται σε Ευρώ εκτός από τις περιπτώσεις που επισημαίνεται . - Prices are presented in Euro except for cases it is pointed out. Τα στοιχεία έχουν προσαρμοστεί για τις διανομές νέων μετοχών (δωρεάν ή με μετρητά) και τις συνακόλουθες προσαρμογές των χρηματιστηριακών τιμών. - Data have been adjusted for new stocks' distribution and the consequent stocks' price adjustments.</p>	***	<p>Τα στοιχεία αφορούν σε σύνολα εταιριών και όχι σε επιμέρους μετοχικές εκδόσεις - Data concern total value of the companies.</p>
		8	<p>Δευτερογενής εισαγωγή - Secondary Trading</p>
10	<p>Δεν συμπεριλαμβάνονται οι εταιρίες που έχει ανασταλεί η διαπραγμάτευσή τους: LAN-NET (ΚΟ) (από 01/07/2008), ΑΣΠΙΣ ΠΡΟΝΟΙΑ (ΚΟ) (από 30/07/2008), ΧΑΛΥΒΔΟΦΥΛΛΩΝ (ΚΟ) (από 01/12/2008), ΔΙΕΚΑΤ (ΚΟ) (από 28/11/2008), ΜΕΣΟΧΩΡΙΤΗ ΑΦΟΙ (ΚΟ) (από 28/11/2008), ΑΛΤΙΟΥΣ ΑΕΕΧ (ΚΟ) (από 29/04/2009), ΣΑΟΣ (ΚΟ) (από 01/04/2009), ΒΕΤΑΝΕΤ (ΚΟ) (από 31/03/2009), MICROLAND COMPUTERS (ΚΟ) (από 15/07/2009), ΜΑΞΙΜ ΠΕΡΤΣΙΝΙΔΗΣ (ΚΑ) (από 01/12/2009), ΕΓΩΜΕΝΗ ΚΛΩΣΤΟΥΦΑΝΤΟΥΡΓΙΑ (ΚΟ) (από 26/02/2010), ΠΡΑΞΙΤΕΛΕΙΟ (ΚΟ) (από 01/04/2010), ΠΡΑΞΙΤΕΛΕΙΟ (ΠΟ) (από 01/04/2010), ΑΤΕΡΜΩΝ (ΚΟ) (από 01/04/2010), ΕΜΠΟΡΙΚΟΣ ΔΕΣΜΟΣ (ΚΟ) (ΠΟ) (από 01/06/2010), ΚΑΡΔΑΣΙΛΑΡΗΣ (ΚΟ) (από 01/12/2010), EUROLINE Α.Ε.Ε.Χ. (ΚΟ) (από 18/01/2011), INTERINVEST Α.Ε.Ε.Χ. (ΚΟ) (από 18/01/2011), ΠΕΤΖΕΤΑΚΙΣ Α. (ΚΟ) (από 31/01/2011), ΤΕΞΑΠΡΕΤ (ΚΟ) (από 01/03/2011), ΑΤΛΑΝΤΙΚ (ΚΟ) (από 28/03/2011), ΕΛΕΥΘΕΡΗ ΘΗΛΕΟΡΑΣΗ (ΚΟ) (από 30/03/2011),ΚΛΩΝΑΤΕΞ (ΚΟ) (ΠΟ) (από 20/05/2011) ΠΡΟΤΟΝ ΤΡΑΠΕΖΑ Α.Ε. (ΚΟ) (από 10/10/2011), ΕΙΚΟΝΑ-ΗΧΟΣ (ΚΟ) (από 6/12/2011), ΤΒΑΝΚ (ΚΟ) (από 30/11/2011), RIDENCO (ΚΟ) (από 30/03/2012), ΤΕΓΟΠΟΥΛΟΣ Χ.Κ. (ΚΟ) (από 30/03/2012), ΒΩΒΟΣ ΜΠΑΜΠΗΣ (ΚΟ) (από 2/04/2012), ΚΟΥΜΠΑΣ ΣΥΜΜΕΤΟΧΗ ΙΜΠΕΡΙΟ (ΚΟ) (από 2/04/2012), ΣΑΝΥΟ ΕΛΛΑΣ (ΚΟ) (από 2/04/2012), ALSINCO (ΚΟ) (από 2/04/2012), FASHION BOX (ΚΟ) (από 2/04/2012), ΧΑΤΖΗΩΑΝΝΟΥ (ΚΟ) (από 2/04/2012), ΑΛΑΠΙΣ (ΚΟ) (από 2/04/2012), SPRIDER STORES (ΚΟ) (από 2/04/2012), ΕΔΡΑΣΗ - ΨΑΛΛΙΔΑΣ Χ. (ΚΟ) (από 31/05/2012).</p>	18	<p>Η εταιρεία πραγματοποίησε πακέτο μεταβίβασης υφισταμένων μετοχών στον ανάδοχο πριν την εισαγωγή της στο Χρηματιστήριο. - The company realized block transfer of already issued stocks to the underwriter before its listing on the Athens Exchange.</p>
	<p>The following companies, whose stocks have been suspended, are not included: ASPIS PRONIA GEN. INSUR. (CR) (since 30/07/2008), LAN-NET (CR),(since 01/07/2008), SHEET STEEL SA (CR) (since 01/12/2008), DIEKAT SA (CR) (since 28/11/2008), MESOCHORITI BROS SA (CR) (since 28/11/2008), ALTIUS INV. FUND SA (CR) (since 29/04/2009),SAOS (CR)(since 01/04/2009),BETANET S.A (since 31/03/2009), MICROLAND COMPUTER S.A (since 15/07/2009),MAXIM C.M. PERTSINIDIS SA (CB) (since 01/12/2009), UNITED TEXTILES (CR) (since 26/02/2010), PRAXITELIO SA (CR) (since 01/04/2010), PRAXITELIO SA (PR) (since 01/04/2010), ATERMOM (CR) (since 01/04/2010), ΕΜΠΟΡΙΚΟΣ ΔΕΣΜΟΣ SA (CR) (PR) (since 01/06/2010), CARDASSILARIS SA (CR) (since 01/12/2010), EUROLINE INVESTMENTS SA (CR) (since 18/01/2011), INTERINVEST INT. INV. SA (CR) (since 18/01/2011), PETZETAKIS SA (CR) (since 31/01/2011), TEXAPRET SA (CR) (since 01/03/2011), ATLANTIC SA (CR) (since 28/03/2011), ELEFTHERI TILEORASI SA (CR) (since 30/03/2011),KLONATEX (CR) (PR) (since 20/05/2011), PROTON BANK S.A (CR) (since 10/10/2011), IKONA-HXOS (ΚΟ) (since 06/12/2011), ΤΒΑΝΚ (CR) (since 30/11/2011 (since 30/03/2012), BABIS VOVOS SA (CR) (since 2/4/2012), ΚΟΥΜΒΑΣ SYNERGY GROUP (since 2/4/2012), IMPERIO SA (CR) (since 2/4/2012), SANYO HELLAS HOLD (CR) (since 2/4/2012), ALSINCO S.A (CR) (since 2/4/2012), FASHION BOX (CR) (since 2/4/2012 ΧΑΤΖΙΩΑΝΝΟΥ (CR) (since 2/4/2012), RIDENCO (CR) (since 2/4/2012), ΑΛΑΠΙΣ (CR) (since 2/4/2012), SPRIDER STORES (CR) (since 2/4/2012) and EDRASIS - C. PSALLIDAS SA (CR) (since 31/05/2012) .</p>	**	<p>Το P/E είναι μεγαλύτερο από 100. - P/E is higher than 100.</p>
14	<p>Η Μερισματοπρόδοση προκύπτει από το τελευταίο αποκοπέν μέρισμα (και όχι από τυχόν προμέρισμα) - The Dividend Yield results from the last distributed dividend (and not from any interim dividend).</p>	(^)	<p>Στην περίπτωση του Δ.Α.Κ ο όρος μερίδια αντικαθιστά τον όρο χρεόγραφα - In the case of ETFs the term "Units" replaces the term securities.</p>

ΣΤΑΘΙΣΜΕΝΟ Ρ/Ε (μετά φόρων) ΤΩΝ ΕΠΙΜΕΡΟΥΣ ΚΛΑΔΩΝ ΚΑΙ ΣΥΝΟΛΟΥ ΤΗΣ ΑΓΟΡΑΣ
SECTORAL AND COMPOSITE WEIGHTED P/E RATIO (after tax) *

	2011												2012	
	Ιούν. Jun.	Ιουλ. Jul.	Αύγ. Aug.	Σεπ. Sep	Οκτ. Oct	Νοέμ. Nov.	Δεκ. Dec.	Ιαν. Jan.	Φεβ. Feb.	Μάρ. Mar.	Απρ. Apr.	Μάι. May	Ιούν. Jun.	
Τράπεζες	6.3	5.1	3.4	3.6	3.3	2.3	2.8	3.3	2.5	1.9				Banks
Επενδυτικές Υπηρεσίες	14.4	14.3	12.5	8.6	8.5	7.3	8.5	9.7	9.1					Investment Services
Εταιρείες Επενδύσεων														Equity Investment Instruments
Εξειδικευμένες Χρηματοοικονομικές Υπηρεσίες														Specialty Finance
Ασφάλειες Ιδιοκτησίας & Ζημιών	6.5	6.4	5.2	6.4	6.3	6.7	5.5	6.1	5.7	5.7	5.8	5.6	6.4	Property & Casualty Insurance
Γενικές Ασφάλειες														Full Line Insurance
Μεσίτες Ασφαλίσεων														Insurance Brokers
Εμπορικά Οχήματα και Φορτηγά	10.0	8.5	8.2	7.9	7.8	7.3	7.4	8.2	8.9	27.6	27.7	28.4	31.0	Commercial Vehicles & Trucks
Ηλεκτρικά Μέρη & Εξοπλισμός	10.0	10.2	8.4	8.6	7.1	6.6	7.5	7.1	6.1					Electrical Components & Equipment
Μηχανήματα Βιομηχανικού Εξοπλισμού	8.5	9.0	7.3	6.9	7.6	6.9	7.0	7.8	7.3	3.6	4.0	2.9	3.4	Industrial Machinery
Προμηθευτές Βιομηχανίας	10.3	8.9	8.1	8.0	8.3	8.3	8.6	8.3	9.0	12.1	11.9	10.3	10.2	Industrial Suppliers
Υλικά Συσκευασίας	31.1	31.0	46.3	46.3	31.0	31.0	29.6	30.2	30.1	22.7	6.9	4.9	5.4	Containers & Packaging
Υπηρεσίες Μεταφορών	40.5	38.4	29.8	27.2	27.1	26.5	25.7	32.7	32.1	31.2	31.9	23.0	28.3	Transportation Services
Υποστηρικτικές Υπηρεσίες προς Επιχειρήσεις	21.2	19.6	17.9	13.2	10.1	10.8	19.9	16.9	18.4	7.7	6.9	7.2	6.3	Business Support Services
Εμπόριο Ενδυμάτων														Apparel Retailers
Εξειδικευμένο Λιανικό Εμπόριο	10.9	12.7	9.7	9.4	8.6	8.9	8.3	10.9	26.7	20.8	19.8	15.2	20.2	Specialty Retailers
Λιανικό & Χονδρικό Εμπόριο Τροφίμων														Food Retailers & Wholesalers
Οικιακός Εξοπλισμός														Home Improvement Retailers
Κατασκευές	56.3	61.8	40.1	33.1	31.2	23.0	26.6	30.1	26.7	34.8	26.1	21.5	27.9	Heavy Construction
Οικοδομικά Υλικά & Εξαρτήματα	64.7	55.9	51.7	39.3	39.3	43.9	45.1	49.9	21.7	5.3	5.6	9.9	9.4	Building Materials & Fixtures
Διαφήμιση														Media Agencies
Εκδόσεις	2.3	4.5	2.8	6.5	7.9	11.7	11.7	11.5	11.4					Publishing
Τηλεόραση & Ψυχαγωγία														Broadcasting & Entertainment
Διυλιστήρια	11.4	10.6	9.4	8.3	7.7	8.2	8.0	8.0	7.1	4.8	4.9	3.6	4.2	Exploration & Production
Καθετοποιημένες Εταιρ. Πετρελαίου & Φυσικού Αερίου	13.0	12.8	11.1	11.8	11.6	12.8	12.6	11.4	14.8	15.7	15.0	12.9	12.8	Integrated Oil & Gas
Διαρκή Καταναλωτικά Αγαθά	24.8	24.5	19.6	17.4	16.7	12.7	8.6	9.1	6.1	13.4	13.8	13.5	14.2	Durable Household Products
Είδη Προσωπικής Φροντίδας	21.1	21.7	18.9	16.5	14.7	13.2	15.2	14.2	18.0	10.0	5.5	5.5	5.5	Personal Products
Έπιπλα														Furnishings
Καπνός			7.4	7.0	7.0	7.1	9.5	9.5	9.7	6.9	7.0	7.0	6.8	Tobacco
Παιχνίδια	10.2	9.6	7.7	6.5	6.1	6.4	6.4	6.1	6.2	6.1	6.2	4.2	5.1	Toys
Ρουχισμός & Αξεσουάρ	14.7	16.2	14.7	12.4	12.4	14.7	15.1	16.0	18.8	17.2				Clothing & Accessories
Υποδήματα														Footwear
Αλουμίνιο	16.5	19.5	17.1	21.1	19.0	15.3	15.6	15.7	14.6	8.9	8.2	5.8	7.3	Aluminum
Μη Σιδηρούχα Μέταλλα														Nonferrous Metals
Ορυχεία	0.3	0.3	0.3	0.3	0.3	0.4	0.3	0.3	0.3					General Mining
Χάλυβας	52.2	58.0	46.4	33.4	30.5	28.8	29.6	36.6	41.1	19.9	17.0	14.7	21.2	Steel
Εστίαση														Restaurants & Bars

ΣΤΑΘΜΙΣΜΕΝΟ Ρ/Ε (μετά φόρων) ΤΩΝ ΕΠΙΜΕΡΟΥΣ ΚΛΑΔΩΝ ΚΑΙ ΣΥΝΟΛΟΥ ΤΗΣ ΑΓΟΡΑΣ
SECTORAL AND COMPOSITE WEIGHTED P/E RATIO (after tax) *

	2011												2012	
	Ιούν.	Ιουλ.	Αύγ.	Σεπ.	Οκτ.	Νοέμ.	Δεκ.	Ιαν.	Φεβ.	Μάρ.	Απρ.	Μάι.	Ιούν.	
	Jun.	Jul.	Aug.	Sep	Oct	Nov.	Dec.	Jan.	Feb.	Mar.	Apr.	May	Jun.	
Ξενοδοχεία										11.0	11.0	11.0	8.7	Hotels
Ταξίδια & Τουρισμός	4.1	4.3	3.8	4.0	4.0	4.4	3.7	3.4	3.3	6.0	7.4	8.4	8.7	Travel & Tourism
Τυχρά Παιχνίδια	5.9	11.1	7.2	7.6	7.4	7.1	6.0	7.3	5.9	7.4	7.8	7.4	9.9	Gambling
Υπηρεσίες Αναψυχής														Recreational Services
Διαδίκτυο														Internet
Εξοπλισμός Τηλεπικοινωνιών														Telecommunications Equipment
Ηλεκτρονικός Εξοπλισμός Γραφείων	40.9	47.6	48.2	31.1	37.8	34.3	39.1	33.6	32.2	41.6	36.6	36.4	40.6	Electronic Office Equipment
Λογισμικό	18.5	18.6	17.2	16.8	15.9	15.1	15.2	15.2	15.1	18.7	20.5	18.6	20.4	Software
Υλικό Υπολογιστών	38.5	38.3	36.5	37.7	34.3	21.0	23.0	19.2	16.9	7.4	8.4	6.6	6.6	Computer Hardware
Υπηρεσίες Ηλεκτρονικών Υπολογιστών	53.3	51.1	32.4	24.1	20.7	24.0	24.1	41.0	37.2	32.5	31.3	26.7	29.0	Computer Services
Κινητή Τηλεφωνία														Mobile Telecommunications
Σταθερή Τηλεφωνία	51.8	46.8	34.6	25.8	24.7	25.3	23.2	22.8						Fixed Line Telecommunications
Αναψυκτικά														Soft Drinks
Απόσταξη & Οινοπαραγωγή	39.2	38.1	29.9	22.7	20.6	23.6	18.7	22.5	21.2					Distillers & Vintners
Γεωργία & Αλιεία	80.7	26.2	53.4	67.0	61.7	64.5	61.5	67.9	57.3	4.4	4.5	3.8	4.1	Farming & Fishing
Τρόφιμα	12.0	11.7	24.4	23.8	24.2	17.1	16.5	17.1	8.3	9.1	9.3	8.8	7.8	Food Products
Ιατρικές Υπηρεσίες	7.8	7.1	6.6	4.5	4.4	4.2	4.1	4.2	4.3	3.8	3.7	3.9	3.7	Health Care Providers
Ιατρικός Εξοπλισμός														Medical Equipment
Φαρμακευτικά Προϊόντα	18.7	17.8	13.9	10.9	8.3	10.0	8.7	10.2	8.8					Pharmaceuticals
Συμβατικός Ηλεκτρισμός	4.2	3.6	2.5	2.5	2.7	1.8	1.6	1.7	1.5					Conventional Electricity
Υδρευση	35.6	32.2	25.5	23.5	22.3	20.5	24.0	25.0	28.7	31.0	6.7	5.2	6.1	Water
Βασικά Χημικά	8.1	8.5	8.9	7.8	7.8	7.7	7.6	7.7	7.4	6.8	6.4	6.4	5.8	Commodity Chemicals
Εξειδικευμένα Χημικά	13.8	14.4	13.2	11.6	11.7	13.1	15.2	15.4	16.8	12.7	13.2	12.4	11.4	Specialty Chemicals
Συμμετοχές & Ανάπτυξη Ακίνητης Περιουσίας	51.5	49.0	41.3	32.4	32.5	30.7	32.7	33.2	33.3					Real Estate Holding & Development
Υπηρεσίες Ακίνητης Περιουσίας			34.4	34.1	34.4	34.4	34.4	34.4	34.4	36.2	36.2	36.2	31.2	Real Estate Services
Ε.Ε.Α.Π. Βιομηχανικών & Επαγγελματικών Χώρων														Industrial & Office REITs
Εξειδικευμένες Ε.Ε.Α.Π.									47.8	43.6	46.4	29.0	45.4	Specialty REITs
Θαλάσσιες Μεταφορές														Marine Transportation
Διαφοροποιημένες Βιομηχανίες														Diversified Industrials
Κατασκευή Κατοικιών														Home Construction
Αεροπορικές Εταιρείες														Airlines
Εναλλακτικός Ηλεκτρισμός	35.8	35.6	29.6	26.6	26.0	21.9	18.0	19.1	20.3	15.0	14.0	8.8	12.1	Alternative Electricity
ΣΥΝΟΛΟ	23.0	22.0	18.5	15.4	14.3	14.9	14.7	14.9	12.3	12.6	12.0	10.2	11.9	TOTAL

* Για τη στάθμιση του Ρ/Ε λαμβάνεται υπόψη η κεφαλαιοποίηση των εισηγμένων εταιριών σε σχέση με το άθροισμα της κεφαλαιοποίησης του κλάδου. - In the calculation of the weighted composite and sectoral P/E ratio the market value of each listed company, compared to the each market value each sector is taken into consideration. Με βάση την τιμή κλεισίματος στο τέλος του μήνα - Based on the closing price at the end of each month.

Σημείωση: Εταιρίες που παρουσίασαν "Ζημιές" ή Ρ/Ε μεγαλύτερο ή ίσο του 100 δεν λαμβάνονται υπόψη. - Companies with "Losses" as well as with P/E ratio over or equal to 100 points are not taken into consideration.

ΣΤΑΘΜΙΣΜΕΝΟ D.Y. ΤΩΝ ΕΠΙΜΕΡΟΥΣ ΚΛΑΔΩΝ ΚΑΙ ΣΥΝΟΛΟΥ ΤΗΣ ΑΓΟΡΑΣ
SECTORAL AND COMPOSITE WEIGHTED D.Y. RATIO *

	2011											2012		
	Ιούν. Jun.	Ιουλ. Jul.	Αύγ. Aug.	Σεπ. Sep	Οκτ. Oct	Νοέμ. Nov.	Δεκ. Dec.	Ιαν. Jan.	Φεβ. Feb.	Μάρ. Mar.	Απρ. Apr.	Μάι. May	Ιούν. Jun.	
Τράπεζες	5.5	6.9	8.7	9.2	9.9	17.2	16.2	12.2	15.4	18.4		7.5	5.9	Banks
Επενδυτικές Υπηρεσίες	3.1	3.1	3.5	5.1	5.2	6.0	5.2	4.6	4.8	5.0			4.1	Investment Services
Εταιρείες Επενδύσεων														Equity Investment Instruments
Ασφάλειες Ιδιοκτησίας & Ζημιών	8.2	8.3	10.3	8.3	8.5	7.9	9.6	8.7	9.3	8.6				Property & Casualty Insurance
Γενικές Ασφάλειες														Full Line Insurance
Μεσίτες Ασφαλίσεων														Insurance Brokers
Εμπορικά Οχήματα και Φορτηγά		5.5	5.7	5.9	6.0	6.3	6.3	5.7	5.2	5.3				Commercial Vehicles & Trucks
Ηλεκτρικά Μέρη & Εξοπλισμός	3.6	3.5	4.3	4.2	5.1	5.4	4.8	5.0	5.9	5.4				Electrical Components & Equipment
Μηχανήματα Βιομηχανικού Εξοπλισμού	6.1	5.7	7.7	8.4	8.5	7.7	7.9	6.8	8.1	6.7		12.8	11.0	Industrial Machinery
Προμηθευτές Βιομηχανίας													5.3	Industrial Suppliers
Υλικά Συσκευασίας	3.4	3.4	1.2	1.2	3.4	3.4	3.3	3.3	3.4	3.4				Containers & Packaging
Υπηρεσίες Μεταφορών		0.6	0.7	0.8	0.8	0.8	0.8	0.7	0.7	0.7				Transportation Services
Υποστηρικτικές Υπηρεσίες προς Επιχειρήσεις	3.1	2.9	5.8	5.6	6.3	6.9	7.4	6.2	6.4	6.2				Business Support Services
Εμπόριο Ενδυμάτων														Apparel Retailers
Εξειδικευμένο Λιανικό Εμπόριο	4.1	4.1	4.6	5.7	5.6	6.2	6.9	6.3	6.9	7.6				Specialty Retailers
Λιανικό & Χονδρικό Εμπόριο Τροφίμων														Food Retailers & Wholesalers
Οικιακός Εξοπλισμός														Home Improvement Retailers
Κατασκευές	8.4	1.8	2.1	2.4	2.6	3.4	3.2	2.7	2.8	2.7				Heavy Construction
Οικοδομικά Υλικά & Εξαρτήματα	1.2	1.4	1.6	2.0	2.1	1.9	1.8	1.6	1.4	1.5				Building Materials & Fixtures
Διαφήμιση														Media Agencies
Εκδόσεις														Publishing
Τηλεόραση & Ψυχαγωγία														Broadcasting & Entertainment
Διυλιστήρια	3.0	3.2	3.6	4.1	4.4	4.1	4.2	4.2	4.7	4.1				Exploration & Production
Καθετοποιημένες Εταιρ. Πετρελαίου & Φυσικού Αερίου		7.0	8.1	7.7	7.7	7.0	7.1	7.8	8.2	7.8				Integrated Oil & Gas
Διαρκή Καταναλωτικά Αγαθά		4.7	4.7	5.6	5.6	5.9	5.0	6.0	5.2	6.1				Durable Household Products
Είδη Προσωπικής Φροντίδας													3.0	Personal Products
Έπιπλα														Furnishings
Καπνός			10.2	10.7	10.7	10.6	7.9	7.9	7.7	6.7		7.9	8.2	Tobacco
Παιχνίδια	3.6	3.9	4.8	4.9	5.2	5.0	5.0	5.2	5.1	5.2				Toys
Ρουχισμός & Αξεσουάρ														Clothing & Accessories
Υποδήματα														Footwear
Αλουμίνιο														Aluminum
Μη Σιδηρούχα Μέταλλα														Nonferrous Metals
Ορυχεία	19.2	16.4	16.8	18.5	16.5	15.3	20.6	18.5	17.6	17.6				General Mining
Χάλυβας			12.4	11.8	11.8	8.9	4.9	5.0	5.0	5.0				Steel
Εστίαση														Restaurants & Bars
Ξενοδοχεία													2.7	Hotels
Ταξίδια & Τουρισμός											11.0	18.3	12.2	Travel & Tourism

ΣΤΑΘΜΙΣΜΕΝΟ D.Y. ΤΩΝ ΕΠΙΜΕΡΟΥΣ ΚΛΑΔΩΝ ΚΑΙ ΣΥΝΟΛΟΥ ΤΗΣ ΑΓΟΡΑΣ
SECTORAL AND COMPOSITE WEIGHTED D.Y. RATIO *

	2011											2012		
	Ιούν. Jun.	Ιούλ. Jul.	Αύγ. Aug.	Σεπ. Sep	Οκτ. Oct	Νοέμ. Nov.	Δεκ. Dec.	Ιαν. Jan.	Φεβ. Feb.	Μάρ. Mar.	Απρ. Apr.	Μάι. May		Ιούν. Jun.
Τυχρά Παιχνίδια	12.4	11.7	16.0	17.7	20.4	20.1	19.8	17.2	20.2	18.6		0.5	13.4	Gambling
Εξοπλισμός Τηλεπικοινωνιών														Telecommunications Equipment
Ηλεκτρονικός Εξοπλισμός Γραφείων														Electronic Office Equipment
Λογισμικό														Software
Υλικό Υπολογιστών	1.1	1.1	1.1	1.1	1.2	1.9	1.8	2.1	2.4	2.4		4.2	4.2	Computer Hardware
Υπηρεσίες Ηλεκτρονικών Υπολογιστών														Computer Services
Κινητή Τηλεφωνία														Mobile Telecommunications
Σταθερή Τηλεφωνία	1.8	2.0	2.7	3.7	3.8	3.8	4.1	4.2	5.0	3.7				Fixed Line Telecommunications
Αναψυκτικά														Soft Drinks
Απόσταξη & Ονοποαραγωγή														Distillers & Vintners
Γεωργία & Αλιεία														Farming & Fishing
Τρόφιμα			1.6	1.5	1.6	1.8	1.9	2.0	2.0	1.4				Food Products
Ιατρικές Υπηρεσίες														Health Care Providers
Ιατρικός Εξοπλισμός		11.3	12.0	14.4	13.1	11.3	11.0	11.0	8.6	8.2				Medical Equipment
Φαρμακευτικά Προϊόντα														Pharmaceuticals
Συμβατικός Ηλεκτρισμός		9.2	13.2	13.2	12.4	18.7	20.8	19.9	22.5	23.6				Conventional Electricity
Υδρευση		1.0	1.7	1.9	2.0	2.2	1.9	1.8	1.6	1.4				Water
Βασικά Χημικά														Commodity Chemicals
Εξειδικευμένα Χημικά	7.1	7.1	8.2	9.0	9.0	8.2	7.7	7.4	7.2	6.7				Specialty Chemicals
Συμμετοχές & Ανάπτυξη Ακίνητης Περιουσίας														Real Estate Holding & Development
Υπηρεσίες Ακίνητης Περιουσίας														Real Estate Services
Ε.Ε.Α.Π. Βιομηχανικών & Επαγγελματικών Χώρων	9.3	9.2	10.7	12.9	14.0	10.6	11.1	13.2	13.1	16.6	18.2	21.7	21.6	Industrial & Office REITs
Εξειδικευμένες Ε.Ε.Α.Π.	9.4	9.6	11.2	13.4	13.2	15.2	14.1	14.1	13.4	11.1	10.5	16.7	10.7	Specialty REITs
Θαλάσσιες Μεταφορές														Marine Transportation
Διαφοροποιημένες Βιομηχανίες														Diversified Industrials
Κατασκευή Κατοικιών														Home Construction
Αεροπορικές Εταιρείες														Airlines
Εναλλακτικός Ηλεκτρισμός	1.6	1.6	1.9	2.2	2.2	2.6	3.2	3.0	2.8	2.5		6.4	4.7	Alternative Electricity
ΣΥΝΟΛΟ	5.8	6.2	7.6	8.5	9.1	9.7	9.7	9.3	10.1	9.6	11.6	9.9	10.9	TOTAL

* Για τη στάθμιση της D.Y. λαμβάνεται υπόψη η κεφαλαιοποίηση των εισηγμένων εταιριών σε σχέση με το άθροισμα της κεφαλαιοποίησης του κλάδου. - In the calculation of the weighted composite and sectoral D.Y. ratio the market value of each listed company amount of market value in each sector is taken into consideration. Με βάση την τιμή κλεισίματος στο τέλος του μήνα - Based on the closing price at the end of the month.

Σημείωση: Εταιρίες που δεν έδωσαν μέρισμα για τη προηγούμενη χρήση δε λαμβάνονται υπόψη. - Companies that did not distributed dividend for the previous year 1998 are not taken into consideration.

Οι 10 Μετοχές με τα μεγαλύτερα και μικρότερα (μετά φόρων) P/Es στο Χρηματιστήριο Αθηνών κατά την 29/06/2012
10 Stocks with the Highest and Lowest (after tax) P/Es on 29/06/2012 (*)

ΜΕΤΟΧΗ - SHARE NAME	P/E	ΜΕΤΟΧΗ - SHARE NAME	P/E
INTRALOT (ΚΟ) - INTRALOT (CR)	88.35	ΠΕΡΣΕΥΣ (ΚΟ) - PERSEUS SA (CR)	1.81
UNIBIOS (ΚΟ) - UNIBIOS (CR)	70.36	ΝΗΡΕΥΣ (ΚΟ) - NIREFS SA (CR)	2.27
ΖΑΜΠΑ (ΚΑ) - ZAMPA SA (CB)	60.95	ΚΑΡΑΜΟΛΕΓΚΟΣ (ΚΟ) - KARAMOLEGOS SA (CR)	2.82
ΚΥΡΙΑΚΟΥΛΗΣ (ΚΟ) - KIRIAKOULIS SHIPPING SA (CR)	47.09	ΟΠΑΠ (ΚΟ) - ΟΡΑΡ (CR)	2.91
EUROBANK PROPERTIES ΑΕΕΑΠ (ΚΟ) - EUROBANK PROPERTIES REIC (CR)	45.42	ΣΑΡΑΝΤΗΣ ΓΡ. (ΚΟ) - GR. SARANTIS SA (CR)	3.01
ΙΝΤΕΑΛ ΟΜΙΛΟΣ (ΚΟ) - IDEAL GROUP SA (CR)	40.57	ΣΑΡΑΝΤΟΠΟΥΛΟΣ ΚΥΛ/ΜΥΛΟΙ (ΚΟ) - FLOUR MILLS SARANTOPOULOS SA	3.06
ΕΛΤΡΑΚ (ΚΟ) - ELTRAK SA (CR)	38.94	ΜΕΤΚΑ (ΚΟ) - ΜΕΤΚΑ (CR)	3.22
ΟΛΠ (ΚΟ) - P.P.A. S.A. (CR)	37.12	ΙΑΣΩ (ΚΟ) - ΙΑΣΟ SA (CR)	3.67
ΑΛΦΑ ΑΣΤΙΚΑ ΑΚΙΝΗΤΑ (ΚΟ) - ALPHA REAL ESTATE SA(CR)	31.24	ΠΕΤΡΟΠΟΥΛΟΣ ΠΕΤΡΟΣ (ΚΟ) - PETROPOULOS PETROS (CR)	3.70
ELBISCO ΣΥΜΜΕΤΟΧΩΝ (ΚΑ) - ELBISCO S.A. (CB)	30.56	ΜΟΤΟΡ ΟΪΛ (ΚΟ) - MOTOR OIL (CR)	4.24

* Εξαιρούνται οι Μετοχές με P/E αρνητικό ή >= 100 - The Shares, whose P/E is negative or >= 100 are not Included.

Μερισματαποδόσεις στο Χρηματιστήριο Αθηνών κατά την 29/06/2012
Dividend Yields of shares in the Athex Exchange on 29/06/2012 (*)

ΜΕΤΟΧΗ - SHARE NAME	Μερίσ/δοση Divident Yield (%)	ΜΕΤΟΧΗ - SHARE NAME	Μερίσ/δοση Divident Yield (%)
MIG REAL ESTATE (ΚΟ) - MIG REAL ESTATE (CR)	22.94	INTRALOT (ΚΟ) - INTRALOT (CR)	0.40
TRASTOR Α.Ε.Ε.Α.Π. (ΚΟ) - TRASTOR REAL EST. INV. CO.(CR)	20.92	ΓΕΚΕ (ΚΑ) - ΓΕΚΕ SA (CB)	2.72
ΟΠΑΠ (ΚΟ) - ΟΡΑΡ (CR)	14.55	RILKEN (ΚΟ) - RILKEN SA (CR)	3.01
ΑΥΤΟHELLAS (ΚΟ) - ΑΥΤΟHELLAS SA (CR)	12.20	ΕΛΛΗΝΙΚΑ ΧΡΗΜΑΤΙΣΤΗΡΙΑ (ΚΟ) - HELLENIC EXCHANGES (CR)	4.07
ΜΕΤΚΑ (ΚΟ) - ΜΕΤΚΑ (CR)	10.95	ΠΛΑΙΣΙΟ COMPUTERS (ΚΟ) - PLAISIO COMPUTERS SA (CR)	4.23
EUROBANK PROPERTIES ΑΕΕΑΠ (ΚΟ) - EUROBANK PROPERTIES REIC (CR)	10.70	ΤΕΡΝΑ ΕΝΕΡΓΕΙΑΚΗ (ΚΟ) - TERNA ENERGY (CR)	4.70
ΚΑΡΕΛΙΑ (ΚΑ) - KARELIA TOBACCO CO. SA (CB)	8.17	ΓΕΝΙΚΗ ΕΜΠΟΡΙΟΥ (ΚΟ) - GEN. COMMERCIAL & IND.SA (CR)	5.31
ΕΛΛΑΔΟΣ ΤΡΑΠΕΖΑ (ΚΟ) - BANK OF GREECE (CR)	5.89		

* Χρήση 2011 - Fiscal Year 2011

Οι 10 μετοχές με τις μεγαλύτερες και μικρότερες Μεταβολές Τιμής μέσα στο μήνα Ιούνιο 2012
10 Stocks with the Highest and Lowest Price Changes on June 2012 (*)

ΜΕΤΟΧΗ - SHARE NAME	Μεταβ. Τιμής Pr.Change (%)	ΜΕΤΟΧΗ - SHARE NAME	Μεταβ. Τιμής Pr.Change (%)
ΙΑΤΡΙΚΟ ΑΘΗΝΩΝ (ΚΟ) - ATHENS MEDICAL CENTER SA (CR)	83.07	HELLAS ONLINE (ΚΟ) - HELLAS ONLINE SA (CR)	-64.41
ΓΕΚ ΤΕΡΝΑ (ΚΟ) - GEK TERNA (CR)	71.51	MEDICON ΕΛΛΑΣ (ΚΟ) - MEDICON S.A (CR)	-52.63
ΕΥΡΩΣΥΜΜΕΤΟΧΕΣ (ΚΟ) - EUROHOLDINGS CAPITAL CORP (CR)	67.16	ΤΗΛΕΤΥΠΟΣ (ΚΟ) - ΤΕΛΕΤΙΠΟΣ SA (CR)	-48.46
ΕΛΛΑΚΤΩΡ (ΚΟ) - ELLAKTOR (CR)	63.20	ΜΠΟΥΤΑΡΗΣ Ι. & ΥΙΟΣ (ΠΙΑ) - J.BOUTARIS & SON HOLD. (PB)	-35.66
ΣΕΛΜΑΝ (ΚΟ) - SHELMAN SA (CR)	60.00	ΓΙΟΥΡΟΜΠΡΟΚΕΡΣ (ΚΟ) - EUROBROKERS S.A. (CR)	-32.47
FOURLIS ΣΥΜΜΕΤΟΧΩΝ (ΚΟ) - FOURLIS (CR)	58.22	ΤΡΙΑ ΑΛΦΑ (ΠΟ) - ΤΡΙΑ ALFA SA (PR)	-32.43
ΚΕΚΡΩΨ (ΚΟ) - KEKROPS SA (CR)	57.53	ΚΑΘΗΜΕΡΙΝΗ (ΚΟ) - ΚΑΘΗΜΕΡΙΝΗ SA (CR)	-31.67
ΤΑΧΥΔΡΟΜΙΚΟ ΤΑΜΙΕΥΤΗΡΙΟ (ΚΟ) - TT HELLENIC POSTBANK (CR)	57.14	ΜΠΗΤΡΟΣ ΣΥΜΜΕΤΟΧΙΚΗ (ΚΟ) - BITROS HOLDING SA (CR)	-30.69
EUROBANK PROPERTIES ΑΕΕΑΠ (ΚΟ) - EUROBANK PROPERTIES REIC (CR)	56.38	ΠΡΟΟΔΕΥΤΙΚΗ (ΚΟ) - ΠΡΟΟΔΕΥΤΙΚΗ SA (CR)	-30.17
EURODRIP (ΚΟ) - EURODRIP SA (CR)	55.38	ΑΝΔΡΟΜΕΔΑ ΑΕΕΧ (ΚΟ) - ANDROMEDA SA (CR)	-27.92

* Οι Μεταβολές Τιμών έχουν λάβει υπόψη τις αποκοπές Μερισμάτων & Δικαιωμάτων - The Price Changes have considered the Dividends & Rights Issues.
Ακόμη, εξαιρούνται οι Μετοχές, που έχουν Μηδενικές Μεταβολές Τιμών - The Stocks whose Price Changes equal to zero are not considered.

Οι 10 μετοχές με την μεγαλύτερη Αξία Συναλλαγών κατά το μήνα Ιούνιο 2012
10 Stocks with the highest Transaction Value on June 2012

ΜΕΤΟΧΗ - SHARE NAME	Αξία Συναλλαγών (Ευρώ) Value of Transactions (Euro)	Συμμετοχή * Participation (%)	Συναλλαγές σε Τεμάγια Transactions in Items	Συμμετοχή * Participation (%)
ΕΘΝΙΚΗ ΤΡΑΠΕΖΑ (ΚΟ) - NATIONAL BANK (CR)	238,874,245.93	22.98	189,203,961	19.72
ΟΠΑΠ (ΚΟ) - OPAP (CR)	170,210,143.43	16.37	41,297,476	4.30
ALPHA BANK (ΚΟ) - ALPHA BANK (CR)	125,950,342.05	12.12	107,437,737	11.20
ΟΤΕ (ΚΟ) - ΟΤΕ (CR)	97,459,989.17	9.37	58,508,698	6.10
COCA - COLA ΤΡΙΑ ΕΨΙΛΟΝ (ΚΟ) - COCA - COLA HBC (CR)	96,378,670.26	9.27	7,305,715	0.76
ΚΥΠΡΟΥ ΤΡΑΠΕΖΑ (ΚΟ) - BANK OF CYPRUS (CR)	41,596,192.25	4.00	146,464,287	15.26
EUROBANK EFG (ΚΟ) - EUROBANK EFG (CR)	39,464,273.80	3.80	61,059,508	6.36
ΔΕΗ (ΚΟ) - PPC (CR)	29,955,892.91	2.88	18,072,716	1.88
ΠΕΙΡΑΙΩΣ ΤΡΑΠΕΖΑ (ΚΟ) - PIRAEUS BANK (CR)	29,571,932.21	2.84	118,004,738	12.30
ΜΥΤΙΛΗΝΑΙΟΣ (ΚΟ) - ΜΥΤΙΛΙΝΕΟΣ HOLDINGS (CR)	20,918,637.58	2.01	10,970,243	1.14
ΣΥΝΟΛΟ - TOTAL	890,380,319.59	85.65	758,325,079	79.03

* Επί του Συνόλου των Μετοχών - It refers to the Total of Shares.

Τα 10 Χρεόγραφα με τη μεγαλύτερη εμπορευσιμότητα κατά το μήνα Ιούνιο 2012
10 Securities with the Highest Marketability on June 2012

ΜΕΤΟΧΗ - SHARE NAME	Εμπορ/τα (%) Marketability	Συναλλαγές σε Τεμάγια Transactions in Items	Συμμετοχή * Participation (%)	Αξία Συναλλαγών (Ευρώ) Value of Transactions (Euro)	Συμμετοχή * Participation (%)
ALPHA BANK (ΚΟ) - ALPHA BANK (CR)	20.11	107,437,737	11.20	125,950,342.05	12.12
ΕΘΝΙΚΗ ΤΡΑΠΕΖΑ (ΚΟ) - NATIONAL BANK (CR)	19.79	189,203,961	19.72	238,874,245.93	22.98
ΟΠΑΠ (ΚΟ) - OPAP (CR)	12.95	41,297,476	4.30	170,210,143.43	16.37
ΕΛΛΗΝΙΚΑ ΧΡΗΜΑΤΙΣΤΗΡΙΑ (ΚΟ) - HELLENIC EXCHANGES (CR)	12.83	8,388,169	0.87	19,695,364.47	1.89
ΟΤΕ (ΚΟ) - ΟΤΕ (CR)	11.94	58,508,698	6.10	97,459,989.17	9.37
EUROBANK EFG (ΚΟ) - EUROBANK EFG (CR)	11.04	61,059,508	6.36	39,464,273.80	3.80
ΠΕΙΡΑΙΩΣ ΤΡΑΠΕΖΑ (ΚΟ) - PIRAEUS BANK (CR)	10.32	118,004,738	12.30	29,571,932.21	2.84
ΜΥΤΙΛΗΝΑΙΟΣ (ΚΟ) - ΜΥΤΙΛΙΝΕΟΣ HOLDINGS (CR)	9.38	10,970,243	1.14	20,918,637.58	2.01
ΚΥΠΡΟΥ ΤΡΑΠΕΖΑ (ΚΟ) - BANK OF CYPRUS (CR)	8.16	146,464,287	15.26	41,596,192.25	4.00
ΔΕΗ (ΚΟ) - PPC (CR)	7.79	18,072,716	1.88	29,955,892.91	2.88
ΣΥΝΟΛΟ - TOTAL	---	759,407,533	79.14	813,697,013.80	78.27

* Επί του Συνόλου των Μετοχών - It refers to the Total of Shares.

Οι 10 Μεγαλύτερες Εταιρίες με Βάση τη Χρηματιστηριακή τους Αξία κατά την 29/06/2012
10 Biggest Companies Based on their Market Capitalisation on 29/06/2012

ΕΤΑΙΡΙΕΣ - NAME OF COMPANIES	Χρημ/κή Αξία (Ευρώ) Market Capitalisation (Euro)	Συμμετοχή * Participation (%)
COCA-COLA Ε.Ε.Ε. Α.Ε. - COCA-COLA HELLENIC BOTTLING COMPANY S.A.	5,131,662,788.00	21.27
ΟΡΓΑΝΙΣΜΟΣ ΠΡΟΓΝΩΣΤΙΚΩΝ ΑΓΩΝΩΝ ΠΟΔΟΣΦΑΙΡΟΥ Α.Ε. - GREEK ORGANISATION OF FOOTBALL PROGNOSTICS S.A.	1,579,050,000.00	6.54
ΕΛΛΗΝΙΚΑ ΠΕΤΡΕΛΑΙΑ Α.Ε. - HELLENIC PETROLEUM S.A.	1,442,598,073.20	5.98
ΕΘΝΙΚΗ ΤΡΑΠΕΖΑ ΤΗΣ ΕΛΛΑΔΟΣ Α.Ε. - NATIONAL BANK OF GREECE S.A.	1,338,526,674.80	5.55
ΤΙΤΑΝ ΑΝΩΝΥΜΗ ΕΤΑΙΡΙΑ ΤΣΙΜΕΝΤΩΝ - TITAN CEMENT COMPANY S.A.	1,111,980,289.60	4.61
ΟΤΕ Α.Ε. - HELLENIC TELECOM. ORG.	980,300,778.00	4.06
ALPHA ΤΡΑΠΕΖΑ Α.Ε. - ALPHA BANK A.E.	673,179,756.48	2.79
ΜΟΤΟΡ ΟΙΛ (ΕΛΛΑΣ) ΔΙΥΛΙΣΤΗΡΙΑ ΚΟΡΙΝΘΟΥ ΑΕ - MOTOR OIL (HELLAS) CORINTH REFINERIES SA	598,228,092.00	2.48
ΤΡΑΠΕΖΑ ΚΥΠΡΟΥ ΔΗΜΟΣΙΑ ΕΤΑΙΡΙΑ ΛΙΜΙΤΕΔ - BANK OF CYPRUS PUBLIC COMPANY LTD	506,229,634.25	2.10
ΒΙΟΧΑΛΚΟ ΕΛΛΗΝΙΚΗ ΒΙΟΜΗΧΑΝΙΑ ΧΑΛΚΟΥ ΚΑΙ ΑΛΟΥΜΙΝΙΟΥ Α.Ε. - VIOHALKO HELLENIC COPPER AND ALUMINIUM INDUSTRY S.A.	458,790,409.30	1.90
ΣΥΝΟΛΟ - TOTAL	13,820,546,495.63	57.27

* Επί του Συνόλου της Χρηματιστηριακής Αξίας των Μετοχών - It refers to the Total Shares' Market Capitalisation.

ΣΤΟΙΧΕΙΑ ΣΥΝΑΛΛΑΓΩΝ ΑΝΟΙΚΤΩΝ ΠΩΛΗΣΕΩΝ - SHORT SELLING

Χρεόγραφα	Αξία Συναλλαγών Transactions Value	Όγκος Συναλλαγών Transactions Volume	% στον Συνολικό Όγκο of Total Volume	Αξία Συναλλαγών Κλείσιμο Καθαρής Θέσης, Ανοικτής Πώλησης Short Covering Trans. Value	Όγκος Συναλλαγών Κλείσιμο Θέσης Ανοικτής Πώλησης Short Covering Volume	% στον Συνολικό Όγκο of Total Volume
COCA - COLA ΤΡΙΑ ΕΨΙΛΟΝ (ΚΟ) - COCA - COLA ΤΡΙΑ ΕΨΙΛΟΝ (ΚΟ) - COCA - C	0.00	0	0.00	540,000.00	40,000.00	4.25
CYPRUS POPULAR BANK (ΚΟ) - CYPRUS POPULAR BANK (ΚΟ) - CYPRUS POPUL	0.00	0	0.00	29,902.21	400,000.00	6.02
EUROBANK EFG (ΚΟ) - EUROBANK EFG (ΚΟ) - EUROBANK EFG (CR)	0.00	0	0.00	978,776.97	1,356,769.00	8.63
MARFIN INVESTMENT GROUP (ΚΟ) - MARFIN INVESTMENT GROUP (ΚΟ) - MA	0.00	0	0.00	119,983.47	520,000.00	14.42
ΑΓΡΟΤΙΚΗ ΤΡΑΠΕΖΑ (ΚΟ) - ΑΓΡΟΤΙΚΗ ΤΡΑΠΕΖΑ (ΚΟ) - ΑΤΕ (CR)	0.00	0	0.00	5,649.70	26,156.00	8.44
ΕΘΝΙΚΗ ΤΡΑΠΕΖΑ (ΚΟ) - ΕΘΝΙΚΗ ΤΡΑΠΕΖΑ (ΚΟ) - NATIONAL BANK (CR)	0.00	0	0.00	383,775.60	406,817.00	4.27

Σημείωση - Note

Το Διοικητικό Συμβούλιο της Επιτροπής Κεφαλαιαγοράς κατά την 608η/26.01.2012 συνεδρίαση του, αποφάσισε να παρατείνει την απαγόρευση των ανοικτών πωλήσεων μετοχών και Διαπραγματεύσιμων Αμοιβαίων Κεφαλαίων εισηγμένων στο Χρηματιστήριο Αθηνών μέχρι την 25/07/2012 - The Hellenic Capital Market Commission has decided to extend the short selling of shares and ETFs listed in Athens Exchange Until July 25th, 2012

ΑΠΟΚΟΠΕΣ ΜΕΡΙΣΜΑΤΩΝ
DIVIDENDS

Επωνυμία Μετοχής / Εταιρίας Name of Share / Company	Χρήσιμ Fiscal Year	Ημερ. Αποκοπής Μερ/ξων Ex Date of Coupon	Αξία Ανοικτελής Μερ/ξής (Ευρώ) Value of Paid Coupon (Euro)	Συνολική Αξία Πληρωμών (Ευρώ) Total Value of Payments (Euro)
ΕΛΛΗΝΙΚΑ ΧΡΗΜΑΤΙΣΤΗΡΙΑ Α.Ε. ΣΥΜΜΕΤΟΧΩΝ (ΚΟ) - HELLENIC EXCHANGES S.A. HOLDING (CR)	2011	01/06/2012	0.1100	7,190,541.93
ΓΕΚΕ Α.Ε. (ΚΑ) - GEKE S.A. (CB)	2011	06/06/2012	0.1500	1,262,812.50
ΟΠΑΠ ΑΕ (ΚΟ) - ΟΡΑΡ S.A. (CR)	2011	08/06/2012	0.7200	229,680,000.00
RILKEN ΒΙΟΜ/ ΚΑΛ/ΚΩΝ ΠΡΟΙΟΝΤΩΝ Α.Ε. (ΚΟ) - RILKEN S.A. (CR)	2011	14/06/2012	0.1100	369,605.50
ΓΕΝ. ΕΜΠΟΡΙΟΥ & ΒΙΟΜΗΧΑΝΙΑΣ (ΚΟ) - GEN. COMMERCIAL & IND. (CR)	2011	18/06/2012	0.0170	409,020.00
ΣΥΝΟΛΟ ΜΕΡΙΣΜΑΤΩΝ - TOTAL OF PAID DIVIDENDS :				238,911,979.93
ΓΕΝΙΚΟ ΣΥΝΟΛΟ ΜΕΡΙΣΜΑΤΩΝ & ΤΟΚΟΜΕΡΙΔΙΩΝ - GRAND TOTAL OF PAID DIVIDENDS & COUPONS :				238,911,979.93

ΜΕΤΑΒΟΛΕΣ ΜΕΤΟΧΙΚΟΥ ΚΕΦΑΛΑΙΟΥ
SHARE CAPITAL CHANGES

ΜΕΤΟΧΗ NAME OF STOCK	Ημερομηνία Αποκοπής Μερισ/απόδειξης Ex Coupon Date	Αριθμός Νέων Δωρεάν Μετοχών Number of New Bonus Shares	Αριθμός Νέων Μετοχών (Με Καταβολή Μετρητών) Number of New Shares (By Rights' Issue)	Τιμή Διάθεσης Ευρώ Issue Price Euro	Αλλαγή Ονομ. Αξίας (Ευρώ) Change of Nominal Value (Euro)	
					Νέα New	Παλιά Old
ΠΗΓΑΣΟΣ ΕΚΔΟΤΙΚΗ Α.Ε. (ΚΟ) - PEGASUS PUBLISHING S.A. (CR)	01/06/2012	1 νέα ΚΟ / -5 παλιές ΚΟ - 1 new CR / -5 old CR			5.00	1.00
ΔΗΜΟΣΙΟΓΡΑΦΙΚΟΣ ΟΡΓΑΝΙΣΜΟΣ ΛΑΜΠΡΑΚΗ Α.Ε. (ΚΟ) - LAMBRAKIS PRESS (CR)	06/06/2012				0.30	4.40
ΠΗΓΑΣΟΣ ΕΚΔΟΤΙΚΗ Α.Ε. (ΚΟ) - PEGASUS PUBLISHING S.A. (CR)	08/06/2012				0.30	5.00
QUEST ΣΥΜΜΕΤΟΧΩΝ Α.Ε. (ΚΟ) - QUEST HOLDINGS S.A. (CR)	21/06/2012				0.40	0.60
ΓΕΚΕ Α.Ε. (ΚΑ) - GEKE S.A. (CB)	27/06/2012				0.30	1.76
ΕΛΒΕ ΑΝΩΝΥΜΗ ΒΙΟΜΗΧΑΝΙΚΗ ΕΜΠΟΡΙΚΗ ΕΤΑΙΡΙΑ (ΚΟ) - ELVE S.A. (CR)	27/06/2012				0.30	0.32

Σημείωση - Note

- Γ.Ε. ΔΗΜΗΤΡΙΟΥ Α.Ε.Ε.: Μεταβολή μετοχικού κεφαλαίου λόγω προσθήκης τεμαχίων από ομολογιακό δάνειο στις 28/06/2012. - G.E. DIMITRIOU S.A.: Share capital change due to bond conversion on 28/06/2012.

Ημερομηνία Απονομής Δικαιωμάτων Ex Coupon Date for Rights Issue	Αριθμός Μεγιστοποιήσιμης No of Coupon	ΔΙΚΑΙΩΜΑΤΑ ΜΕΤΟΧΩΝ STOCKS RIGHTS	Στοιχεία Τελευταίας Συνεδρίασης του Μήνα Data of Month's Last Session				Τιμή Τελευταίας Προσφοράς Price of Last Offer	Τιμή Τελευταίας Προσφοράς Volume of Last Offer	Συνολικός Μηνός σε Τεμάχια Monthly Transactions in Items	Αριθμός Πράξεων Μηνός Monthly Nr of Trades	Αξία Συνολικών Μηνός (Ευρώ) Monthly Value of Transactions (Euro)
			Κατώτερη Low	Ανώτερη High	Τελευταία Last	Τιμή Τελευταίας Ζήτησης Price of Last Bid					
28.05.12		CYPRUS POPULAR BANK PUBLIC CO LTD (ΚΟ) - CYPRUS POPULAR BANK PUBLIC CO LTD (CR)						29,580,643	692	30,534.53	

ΑΡΙΘΜΟΣ ΕΙΣΗΓΜΕΝΩΝ ΟΜΟΛΟΓΙΑΚΩΝ ΔΑΝΕΙΩΝ, ΕΤΑΙΡΙΩΝ & ΜΕΤΟΧΙΚΩΝ ΕΚΔΟΣΕΩΝ ΣΤΟ ΤΕΛΟΣ ΤΟΥ ΜΗΝΑ
NUMBER OF LISTED BONDS LOANS, COMPANIES & STOCK ISSUES AT THE END OF THE MONTH

ETH YEARS	ΧΡΕΟΓΡΑΦΑ - SECURITIES										Δ.Α.Κ - E.T.Fs
	Αριθμός Ομολογιακών Δανείων Number of Bonds		Κύρια Αγορά Main Market		Χαμηλής Διασποράς Low Dispersion		Επιτήρηση Surveillance		Προς Διαγραφή Under Deletion		
	Εθνικά National	Διεθνή Foreign	Αριθμός Εταιριών Number of Companies	Αριθμός Εισηγμένων Μετοχικών Εκδόσεων (Κοινών - Προνομ.) Number of Listed Share Issues	Αριθμός Εταιριών Number of Companies	Αριθμός Εισηγμένων Μετοχικών Εκδόσεων (Κοινών - Προνομ.) Number of Listed Share	Αριθμός Εταιριών Number of Companies	Αριθμός Εισηγμένων Μετοχικών Εκδόσεων (Κοινών - Προνομ.) Number of Listed Share	Αριθμός Εταιριών Number of Companies	Αριθμός Εισηγμένων Μετοχικών Εκδόσεων (Κοινών - Προνομ.) Number of Listed Share	
2011	56 **	1	180	185	18	16	41	42	3	4	3
2012 Ιαν. - Jan.	50 **	1	180	185	18	16	41	42	3	4	3
Φεβ. - Feb.	49 **	1	180	185	18	16	41	42	3	4	3
Μάρ. - Mar.	13 **	1	177	182	18	16	40	41	3	4	3
Απρ. - Apr.	13 **	1	164	169	16	14	45	46	4	5	3
Μάιος - May	13 **	1	162	167	19	17	42	43	4	5	3
Ιούν.-Jun.	13 **	1	162	167	20	18	44	45	4	5	3

Σημ. 1.: Στον συνολικό αριθμό εταιρειών και χρεογράφων δεν περιλαμβάνονται οι ανασταλμένες / Suspended companies are not included in the total number of companies and stocks.

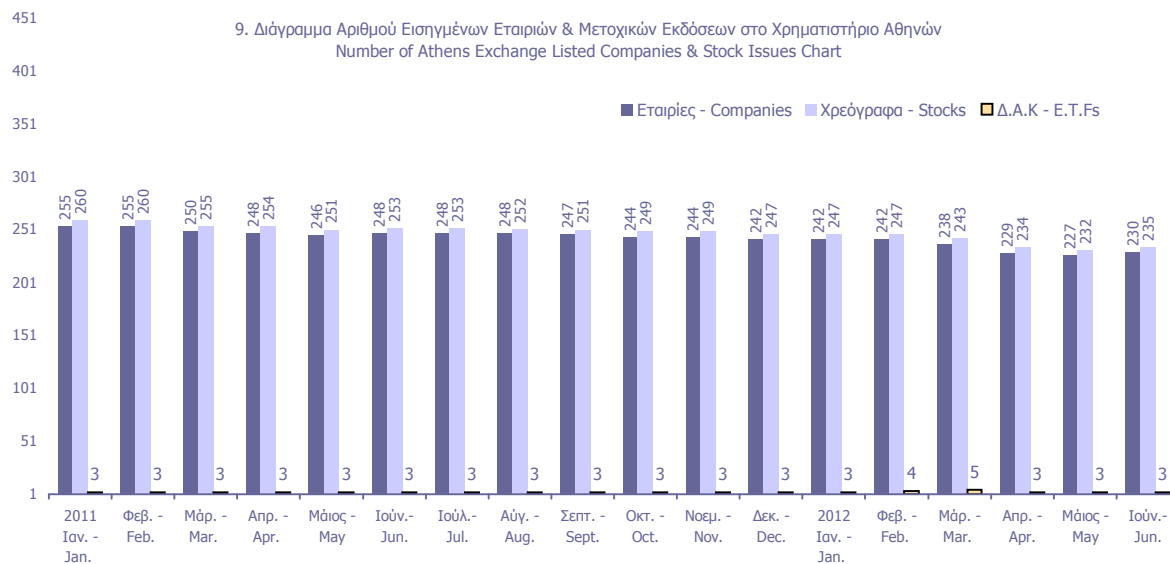

Κυριότεροι ευρωπαϊκοί χρηματιστηριακοί δείκτες (κλείσιμο τέλους περιόδου). Σωρευτικές μεταβολές από 31/12/2002
Major european stock exchanges indices (closing at the end of period). Cumulative changes since 31/12/2002

ΕΤΟΣ / ΜΗΝΑΣ YEAR / MONTH	ATHEX - Greece		BEL20-Βέλγιο		CAC 40-France		DAX-Germany		FTSE MIB - Ιταλία		IBEX 35-Spain		PSI20-Portugal	
	Τιμή στο κλείσιμο	Δ%	Τιμή στο κλείσιμο	Δ%	Τιμή στο κλείσιμο	Δ%	Τιμή στο κλείσιμο	Δ%	Τιμή στο κλείσιμο	Δ%	Τιμή στο κλείσιμο	Δ%	Τιμή στο κλείσιμο	Δ%
2002	1,748.42		2,025.04		3,063.91		2,892.63		23,508.44		6,036.90		5,824.70	
2003	2,263.58	29.46%	2,244.18	10.82%	3,557.90	16.12%	3,965.16	37.08%	26,887.00	14.37%	7,737.20	28.17%	6,747.41	15.84%
2004	2,786.18	59.35%	2,932.62	44.82%	3,821.16	24.72%	4,256.08	47.14%	30,903.00	31.45%	9,080.80	50.42%	7,600.16	30.48%
2005	3,663.90	109.55%	3,549.25	75.27%	4,715.23	53.90%	5,408.26	86.97%	35,704.00	51.88%	10,733.90	77.80%	8,618.67	47.97%
2006	4,394.13	151.32%	4,388.53	116.71%	5,541.76	80.87%	6,596.92	128.06%	41,434.00	76.25%	14,146.50	134.33%	11,197.60	92.24%
2007	5,178.83	196.20%	4,127.47	103.82%	5,614.08	83.23%	8,067.32	178.89%	38,554.00	64.00%	15,182.30	151.49%	13,019.40	123.52%
2009	2,196.16	25.61%	2,511.62	24.03%	3,936.33	28.47%	5,957.43	105.95%	23,248.39	-1.11%	11,940.00	97.78%	8,463.85	45.31%
2010	1,413.94	-19.13%	2,578.60	27.34%	3,804.78	24.18%	6,914.19	139.03%	19,105.71	-18.73%	9,859.10	63.31%	7,588.31	30.28%
2011	680.42	-61.08%	2,083.42	2.88%	3,159.81	3.13%	5,898.35	103.91%	15,089.74	-35.81%	8,566.30	41.90%	5,494.27	-5.67%
Jan-12	796.02	-54.47%	2,206.80	8.98%	3,298.55	7.66%	6,458.91	123.29%	15,828.05	-32.67%	8,509.20	40.95%	5,325.05	-8.58%
Feb-12	743.59	-57.47%	2,275.86	12.39%	3,472.54	13.34%	6,856.08	137.02%	16,351.41	-30.44%	8,465.90	40.24%	5,580.52	-4.19%
Mar-12	728.93	-58.31%	2,324.05	14.77%	3,423.81	11.75%	6,946.83	140.16%	14,592.34	-37.93%	8,008.00	32.65%	5,556.81	-4.60%
Apr-12	699.91	-59.97%	2,208.44	9.06%	3,212.80	4.86%	6,761.19	133.74%	12,873.84	-45.24%	7,011.00	16.14%	5,233.86	-10.14%
May-12	525.45	-69.95%	28.63	42.15%	3,017.01	-1.53%	6,264.38	116.56%	12,873.84	-45.24%	6,089.80	0.88%	4,513.38	-22.51%
Jun-12	611.16	-65.05%	30.57	51.79%	3,196.65	4.33%	6,416.28	121.81%	14,274.37	-39.28%	7,102.20	17.65%	4,697.96	-19.34%

10. Διάγραμμα σωρευτικών μεταβολών από 31/12/2002
Cumulative changes chart since 31/12/2002

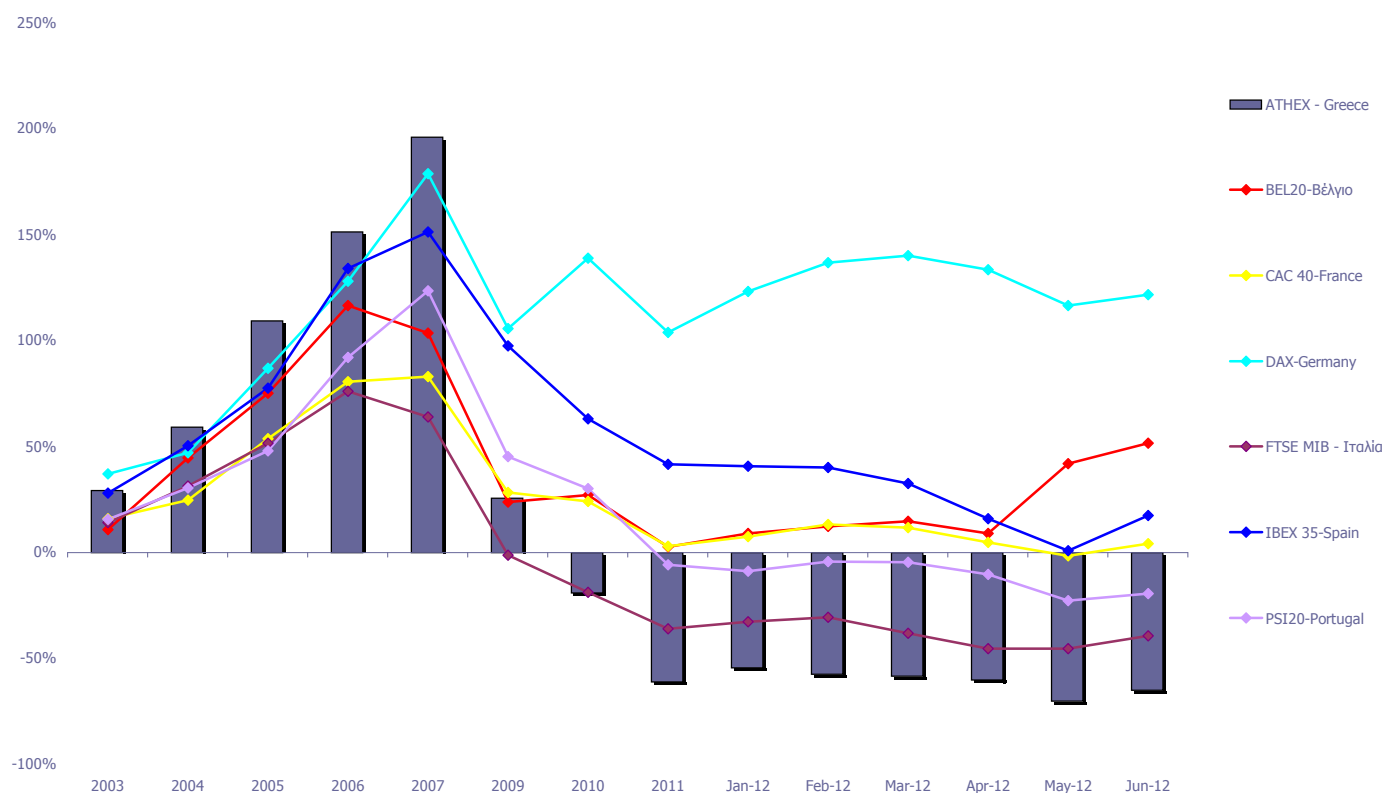

Ανοδικές/Καθοδικές συνεδριάσεις, Μεταβλητότητα και Συντελεστές Συσχέτισης Ξένων χρηματιστηριακών δεικτών με Γενικό Δείκτη ΧΑ
Posit./Neg. Trading Sessions, Volatility and Correlation Co-Efficients of major foreign indices with the ATHEX Composite index

Τρίμηνα Quarters	FTSE@100				Συντελεστής Συσχέτισης με Γεν. Δείκτη Χ.Α. Correlation with ATHEX Composite Index	Γενικός Δείκτης Χ.Α - ATHEX COMPOSITE INDEX				Δ%
	Συνεδριάσεις Trading sessions		Δ%	Μεταβλητότητα (SD) Volatility		Συνεδριάσεις - Trading sessions				
	Ανοδικές Positive	Καθοδικές Negative				Ανοδικές Positive	Κοινά ανοδικές με FTSE@100 Positive trading both for the session and FTSE@100	Καθοδικές Negative	Κοινά καθοδικές με FTSE@100 Negative in common with FTSE@100	
2010:3	33	32	12.85%	1.08%	0.49	31	19	35	21	2.57%
2010:4	33	31	6.33%	0.87%	0.39	31	18	33	19	-3.88%
2011:1	28	35	0.15%	0.88%	0.01	34	12	27	12	8.58%
2011:2	33	27	0.63%	0.91%	0.33	23	16	39	21	-16.68%
2011:3	33	32	-13.74%	1.83%	0.30	15	12	50	30	-37.58%
2011:4	30	33	8.65%	1.41%	0.51	29	19	34	23	-14.78%
2012:1	30	34	3.52%	0.80%	0.12	35	17	28	15	7.13%
2012:2	32	28	-3.42%	1.13%	0.20	28	18	31	17	-16.16%

Τρίμηνα Quarters	DAX				Συντελεστής Συσχέτισης με Γεν. Δείκτη Χ.Α. Correlation with ATHEX Composite Index	Γενικός Δείκτης Χ.Α - ATHEX COMPOSITE INDEX				Δ%
	Συνεδριάσεις Trading sessions		Δ%	Μεταβλητότητα (SD) Volatility		Συνεδριάσεις - Trading sessions				
	Ανοδικές Positive	Καθοδικές Negative				Ανοδικές Positive	Κοινά ανοδικές με DAX Positive sessions in common with DAX	Καθοδικές Negative	Κοινά καθοδικές με DAX Negative in common with DAX	
2010:3	33	33	4.42%	1.03%	0.47	31	21	35	23	2.57%
2010:4	38	26	11.00%	0.89%	0.43	31	22	33	17	-3.88%
2011:1	34	30	1.84%	1.00%	0.19	34	18	27	13	8.58%
2011:2	32	31	4.76%	1.07%	0.41	23	18	39	26	-16.68%
2011:3	29	37	-25.41%	2.41%	0.41	15	10	50	32	-37.58%
2011:4	32	32	7.20%	2.17%	0.57	29	19	34	22	-14.78%
2012:1	35	30	17.78%	1.12%	0.13	35	22	28	15	7.13%
2012:2	30	31	-7.64%	1.47%	0.32	28	15	31	17	-16.16%

Τρίμηνα Quarters	CAC 40				Συντελ. συσχέτισης (correlation) με Γενικό Δείκτη Χ.Α. Trading sessions /Ανοδικές- Positive/Καθοδικές- Negative	Γενικός Δείκτης Χ.Α - ATHEX COMPOSITE INDEX				Δ%
	Συνεδριάσεις Trading sessions		Δ%	Μεταβλητότητα (SD) Volatility		Συνεδριάσεις - Trading sessions				
	Ανοδικές Positive	Καθοδικές Negative				Ανοδικές Positive	Κοινά ανοδικές με CAC 40 Positive trading both for the session and CAC 40	Καθοδικές Negative	Κοινά καθοδικές με CAC 40 Negative trading both for the session and CAC 40	
2010:3	33	33	7.91%	1.33%	0.49	31	19	35	21	2.57%
2010:4	32	34	2.41%	1.04%	0.44	31	21	33	23	-3.88%
2011:1	35	29	4.85%	1.08%	0.16	34	17	27	10	8.58%
2011:2	33	30	-0.17%	1.09%	0.45	23	19	39	26	-16.68%
2011:3	29	37	-25.12%	2.36%	0.41	15	11	50	33	-37.58%
2011:4	30	34	5.96%	2.19%	0.58	29	19	34	23	-14.78%
2012:1	34	31	8.35%	1.12%	0.17	35	22	28	16	7.13%
2012:2	30	31	-6.63%	1.57%	0.23	28	15	31	17	-16.16%

Τρίμηνα Quarters	IBEX 35				Συντελεστής Συσχέτισης με Γεν. Δείκτη Χ.Α. Correlation with ATHEX Composite Index	Γενικός Δείκτης Χ.Α - ATHEX COMPOSITE INDEX				Δ%
	Συνεδριάσεις Trading sessions		Δ%	Μεταβλητότητα (SD) Volatility		Συνεδριάσεις - Trading sessions				
	Ανοδικές Positive	Καθοδικές Negative				Ανοδικές Positive	Κοινά ανοδικές με IBEX 35 Positive sessions in common with IBEX 35	Καθοδικές Negative	Κοινά καθοδικές με IBEX 35 Negative in common with IBEX 35	
2010:3	34	32	13.51%	1.40%	0.48	31	22	35	23	2.57%
2010:4	31	33	-6.23%	1.35%	0.48	31	22	33	24	-3.88%
2011:1	32	32	7.28%	1.32%	0.30	34	17	27	12	8.58%
2011:2	32	31	-2.05%	1.12%	0.56	23	20	39	27	-16.68%
2011:3	28	38	-17.50%	2.38%	0.36	15	11	50	34	-37.58%
2011:4	30	34	0.23%	1.91%	0.55	29	18	34	22	-14.78%
2012:1	27	37	-6.52%	1.23%	0.22	35	20	28	22	7.13%
2012:2	29	32	-11.31%	2.07%	0.18	28	17	31	19	-16.16%

Ανοδικές/Καθοδικές συνεδριάσεις, Μεταβλητότητα και Συντελεστές Συσχέτισης Ξένων χρηματιστηριακών δεικτών με Γενικό Δείκτη ΧΑ
Posit./Neg. Trading Sessions, Volatility and Correlation Co-Efficients of major foreign indices with the ATHEX Composite index

Τρίμηνα Quarters	BEL-20				Συντελεστής Συσχέτισης με Γεν. Δείκτη Χ.Α. Correlation with ATHEX Composite Index	Γενικός Δείκτης Χ.Α - ATHEX COMPOSITE INDEX				
	Συνεδριάσεις Trading sessions		Δ%	Μεταβλητότητα (SD) Volatility		Συνεδριάσεις - Trading sessions				Δ%
	Ανοδικές Positive	Καθοδικές Negative				Ανοδικές Positive	Κοινά ανοδικές με BEL-20 Positive sessions in common with BEL-20	Καθοδικές Negative	Κοινά καθοδικές με BEL-20 Negative in common with BEL-20	
2010:3	35	31	8.71%	1.06%	0.53	31	22	35	22	2.57%
2010:4	36	29	0.80%	0.86%	0.36	31	19	33	16	-3.88%
2011:1	35	28	2.41%	0.87%	0.28	34	18	27	11	8.58%
2011:2	33	28	-1.58%	0.83%	0.42	23	18	39	22	-16.68%
2011:3	30	36	-17.09%	2.07%	0.39	15	12	50	33	-37.58%
2011:4	25	36	-2.89%	1.74%	0.59	29	15	34	24	-14.78%
2012:1	38	26	12.73%	1.12%	0.22	35	28	28	17	7.13%
2012:2	28	31	-1.64%	1.29%	0.26	28	13	31	15	-16.16%

Τρίμηνα Quarters	AEX				Συντελεστής Συσχέτισης με Γεν. Δείκτη Χ.Α. Correlation with ATHEX Composite Index	Γενικός Δείκτης Χ.Α - ATHEX COMPOSITE INDEX				
	Συνεδριάσεις Trading sessions		Δ%	Μεταβλητότητα (SD) Volatility		Συνεδριάσεις - Trading sessions				Δ%
	Ανοδικές Positive	Καθοδικές Negative				Ανοδικές Positive	Κοινά ανοδικές με AEX Positive sessions in common with AEX	Καθοδικές Negative	Κοινά καθοδικές με AEX Negative in common with AEX	
2010:3	32	34	5.55%	1.21%	0.45	31	20	35	23	2.57%
2010:4	39	27	6.03%	0.84%	0.43	31	25	33	20	-3.88%
2011:1	32	32	3.12%	0.83%	0.17	34	17	27	13	8.58%
2011:2	27	36	-7.10%	0.84%	0.40	23	15	39	28	-16.68%
2011:3	31	35	-17.51%	1.95%	0.40	15	12	50	32	-37.58%
2011:4	30	34	11.52%	1.71%	0.59	29	19	34	23	-14.78%
2012:1	32	33	3.53%	0.92%	0.25	35	19	28	16	7.13%
2012:2	28	32	-5.01%	1.28%	0.25	28	14	31	17	-16.16%

Τρίμηνα Quarters	PSI-20				Συντελεστής Συσχέτισης με Γεν. Δείκτη Χ.Α. Correlation with ATHEX Composite Index	Γενικός Δείκτης Χ.Α - ATHEX COMPOSITE INDEX				
	Συνεδριάσεις Trading sessions		Δ%	Μεταβλητότητα (SD) Volatility		Συνεδριάσεις - Trading sessions				Δ%
	Ανοδικές Positive	Καθοδικές Negative				Ανοδικές Positive	Κοινά ανοδικές με PSI-20 Positive sessions in common with PSI-20	Καθοδικές Negative	Κοινά καθοδικές με PSI-20 Negative in common with PSI-20	
2010:3	38	28	6.25%	0.91%	0.50	31	22	35	19	2.57%
2010:4	34	32	1.08%	0.95%	0.39	31	19	33	20	-3.88%
2011:1	36	28	1.32%	1.03%	0.33	34	21	27	12	8.58%
2011:2	29	34	-5.54%	1.02%	0.50	23	16	39	26	-16.68%
2011:3	31	35	-19.56%	1.97%	0.44	15	12	50	32	-37.58%
2011:4	27	37	-6.74%	1.51%	0.62	29	19	34	26	-14.78%
2012:1	33	32	1.14%	1.07%	0.08	35	21	28	17	7.13%
2012:2	24	37	-15.46%	1.18%	0.26	28	15	31	22	-16.16%

Τρίμηνα Quarters	FTSE MIB				Συντελεστής Συσχέτισης με Γεν. Δείκτη Χ.Α. Correlation with ATHEX Composite Index	Γενικός Δείκτης Χ.Α - ATHEX COMPOSITE INDEX				
	Συνεδριάσεις Trading sessions		Δ%	Μεταβλητότητα (SD) Volatility		Συνεδριάσεις - Trading sessions				Δ%
	Ανοδικές Positive	Καθοδικές Negative				Ανοδικές Positive	Κοινά ανοδικές με OBX Positive sessions in common with OBX	Καθοδικές Negative	Κοινά καθοδικές με OBX Negative in common with OBX	
2010:3	30	36	6.18%	1.29%	0.52	31	20	35	25	2.57%
2010:4	30	34	-1.62%	1.16%	0.41	31	19	33	22	-3.88%
2011:1	39	25	7.70%	1.19%	0.32	34	18	27	8	8.58%
2011:2	32	31	-7.09%	1.22%	0.54	23	19	39	26	-16.68%
2011:3	27	38	-26.51%	2.75%	0.37	15	10	50	33	-37.58%
2011:4	34	30	1.71%	2.57%	0.54	29	20	34	20	-14.78%
2012:1	37	28	5.90%	1.44%	0.22	35	25	28	16	7.13%
2012:2	27	34	-10.67%	2.21%	0.24	28	15	31	20	-16.16%

Ανοδικές/Καθοδικές συνεδριάσεις, Μεταβλητότητα και Συντελεστές Συσχέτισης Ξένων χρηματιστηριακών δεικτών με Γενικό Δείκτη ΧΑ
Posit./Neg. Trading Sessions, Volatility and Correlation Co-Efficients of major foreign indices with the ATHEX Composite index

Τρίμηνα Quarters	S&P500				Συντελεστής Συσχέτισης με Γεν. Δείκτη Χ.Α. Correlation with ATHEX Composite Index	Γενικός Δείκτης Χ.Α - ATHEX COMPOSITE INDEX				Δ%
	Συνεδριάσεις Trading sessions		Δ%	Μεταβλητότητα (SD) Volatility		Συνεδριάσεις - Trading sessions				
	Ανοδικές Positive	Καθοδικές Negative				Ανοδικές Positive	Κοινά ανοδικές με S&P500 Positive sessions in common with S&P500	Καθοδικές Negative	Κοινά καθοδικές με S&P500 Negative in common with S&P500	
2010:3	34	30	10.72%	1.12%	0.32	31	18	35	18	2.57%
2010:4	41	23	10.20%	0.73%	0.21	31	21	33	13	-3.88%
2011:1	37	25	5.42%	0.82%	0.10	34	19	27	9	8.58%
2011:2	34	29	-0.39%	0.78%	0.28	23	16	39	21	-16.68%
2011:3	31	33	-14.33%	2.06%	0.34	15	11	50	29	-37.58%
2011:4	36	27	11.15%	1.66%	0.37	29	19	34	17	-14.78%
2012:1	39	23	12.00%	0.59%	0.05	35	23	28	12	7.13%
2012:2	29	33	-3.29%	1.02%	0.29	28	14	31	17	-16.16%

Τρίμηνα Quarters	DJI				Συντελεστής Συσχέτισης με Γεν. Δείκτη Χ.Α. Correlation with ATHEX Composite Index	Γενικός Δείκτης Χ.Α - ATHEX COMPOSITE INDEX				Δ%
	Συνεδριάσεις Trading sessions		Δ%	Μεταβλητότητα (SD) Volatility		Συνεδριάσεις - Trading sessions				
	Ανοδικές Positive	Καθοδικές Negative				Ανοδικές Positive	Κοινά ανοδικές με FTSE- 100 Positive sessions in common with DJI	Καθοδικές Negative	Κοινά καθοδικές με DJI Negative in common with DJI	
2010:3	35	29	10.37%	1.00%	0.34	31	19	35	18	2.57%
2010:4	37	27	7.32%	0.69%	0.27	31	18	33	13	-3.88%
2011:1	37	25	6.48%	0.74%	0.12	34	20	27	10	8.58%
2011:2	36	27	0.77%	0.74%	0.23	23	16	39	19	-16.68%
2011:3	32	32	-12.09%	1.85%	0.33	15	10	50	27	-37.58%
2011:4	34	29	11.95%	1.49%	0.43	29	18	34	18	-14.78%
2012:1	35	27	8.14%	0.54%	0.07	35	20	28	12	7.13%
2012:2	27	35	-2.51%	0.92%	0.32	28	14	31	20	-16.16%

Τρίμηνα Quarters	ΝΙΚΚΕΙ-225				Συντελεστής Συσχέτισης με Γεν. Δείκτη Χ.Α. Correlation with ATHEX Composite Index	Γενικός Δείκτης - Χ.Α.				Δ%
	Συνεδριάσεις Trading sessions		Δ%	Μεταβλητότητα (SD) Volatility		Συνεδριάσεις - Trading sessions				
	Ανοδικές Positive	Καθοδικές Negative				Ανοδικές Positive	Κοινά ανοδικές με ΝΙΚΚΕΙ- 225 Positive sessions in common with ΝΙΚΚΕΙ-225	Καθοδικές Negative	Κοινά καθοδικές με ΝΙΚΚΕΙ-225 Negative in common with ΝΙΚΚΕΙ-225	
2010:3	29	34	-0.14%	1.41%	0.23	31	15	35	19	2.57%
2010:4	32	29	9.17%	0.99%	0.13	31	17	33	14	-3.88%
2011:1	35	25	-4.63%	2.08%	0.06	34	18	27	10	8.58%
2011:2	31	30	0.63%	0.96%	0.19	23	15	39	20	-16.68%
2011:3	32	31	-11.37%	1.31%	0.35	15	11	50	27	-37.58%
2011:4	26	35	-2.82%	1.21%	0.15	29	13	34	21	-14.78%
2012:1	36	25	19.26%	0.86%	0.11	35	23	28	12	7.13%
2012:2	27	34	-10.68%	1.14%	0.22	28	14	31	19	-16.16%

Τρίμηνα Quarters	HANGSENG				Συντελεστής Συσχέτισης με Γεν. Δείκτη Χ.Α. Correlation with ATHEX Composite Index	Γενικός Δείκτης - Χ.Α.				Δ%
	Συνεδριάσεις Trading sessions		Δ%	Μεταβλητότητα (SD) Volatility		Συνεδριάσεις - Trading sessions				
	Ανοδικές Positive	Καθοδικές Negative				Ανοδικές Positive	Κοινά ανοδικές με HANGSENG Positive sessions in common with HANGSENG	Καθοδικές Negative	Κοινά καθοδικές με HANGSENG Negative in common with HANGSENG	
2010:3	40	24	11.07%	0.81%	0.32	31	22	35	16	2.57%
2010:4	35	29	3.03%	1.09%	0.23	31	19	33	16	-3.88%
2011:1	33	29	2.14%	1.08%	0.27	34	20	27	15	8.58%
2011:2	24	35	-4.80%	0.88%	0.23	23	10	39	23	-16.68%
2011:3	29	34	-21.46%	1.86%	0.33	15	9	50	29	-37.58%
2011:4	33	29	4.79%	2.13%	0.23	29	18	34	20	-14.78%
2012:1	34	27	11.51%	1.06%	0.01	35	17	28	9	7.13%
2012:2	25	35	-5.42%	1.15%	0.30	28	15	31	21	-16.16%

Συντελεστής συσχέτισης : $\rho = \text{covariance}(x,y) / (\text{sd}(x) * \text{sd}(y))$

όπου :

$\text{sd}(x)$: τυπική απόκλιση του x (π.χ. ο Γενικός Δείκτης) και $\text{sd}(y)$: είναι η τυπική απόκλιση του συγκρινόμενου ξένου δείκτη
covariance (συνδιακύμανση) = $\sum ((x-\text{χμέσος})*(y-\text{γμέσος})) / \text{αριθμός παρατηρήσεων}$

Σημειώνεται πως x=ημερήσια ποσοστιαία μεταβολή

11. Πίνακας συντελεστών συσχέτισης μεταξύ των κυριότερων ξένων χρηματιστηριακών δεικτών 01/04/12 - 29/06/12
 Table of correlation co-efficients data between the major foreign exchanges indices 01/04/12 - 29/06/12

	ΓΔ	FTSE-100	DAX	CAC-40	IBEX-35	BEL-20	AEX	PSI-20	FTSE MIB	SP-500	DJI	NIKKEI 225	HANGSENG
ΓΔ	1.000												
FTSE-100	0.195	1.000											
DAX	0.324	0.865	1.000										
CAC-40	0.230	0.824	0.912	1.000									
IBEX-35	0.179	0.587	0.625	0.749	1.000								
BEL-20	0.255	0.781	0.875	0.888	0.686	1.000							
AEX	0.252	0.887	0.943	0.952	0.717	0.886	1.000						
PSI-20	0.258	0.504	0.584	0.615	0.675	0.646	0.648	1.000					
FTSE MIB	0.240	0.742	0.811	0.902	0.865	0.856	0.881	0.685	1.000				
SP-500	0.292	0.693	0.755	0.738	0.530	0.712	0.759	0.516	0.664	1.000			
DJI	0.318	0.710	0.761	0.735	0.526	0.710	0.762	0.489	0.666	0.974	1.000		
NIKKEI 225	0.221	0.249	0.234	0.156	0.010	0.240	0.217	0.148	0.109	0.128	0.113	1.000	
HANGSENG	0.302	0.357	0.353	0.213	-0.044	0.273	0.304	0.228	0.101	0.237	0.256	0.530	1.000

12. Διαγράμματα συσχέτισης των κυριότερων ξένων χρηματιστηριακών δεικτών με Γενικό Δείκτη ΧΑ για την περίοδο 30/06/2011-29/06/2012
 Correlation charts between major foreign exchanges indices with the ATHEX Composite Index for the period 30/06/11-29/06/2012

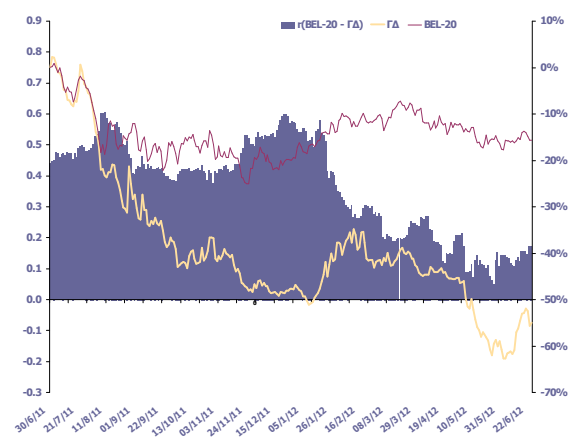
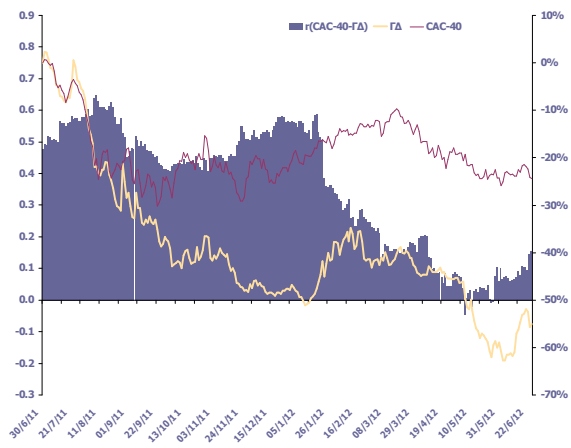
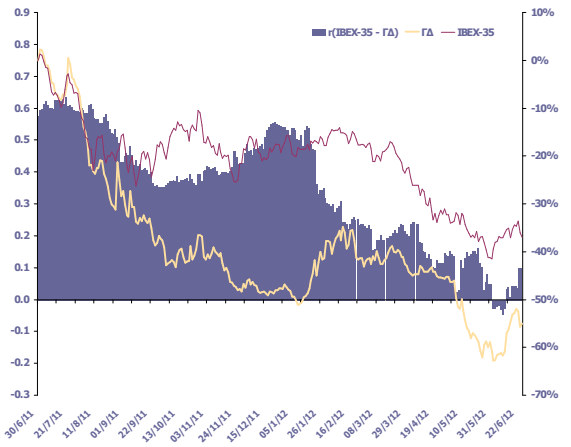
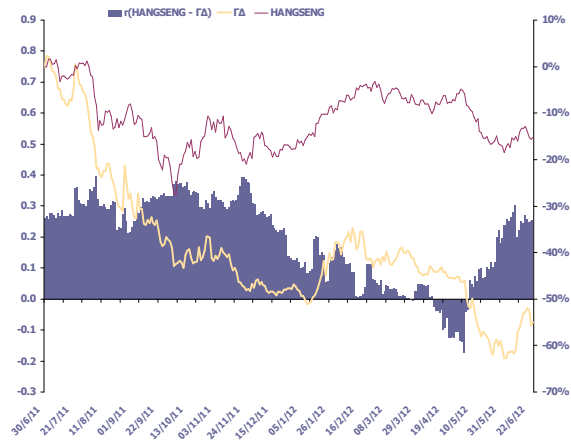
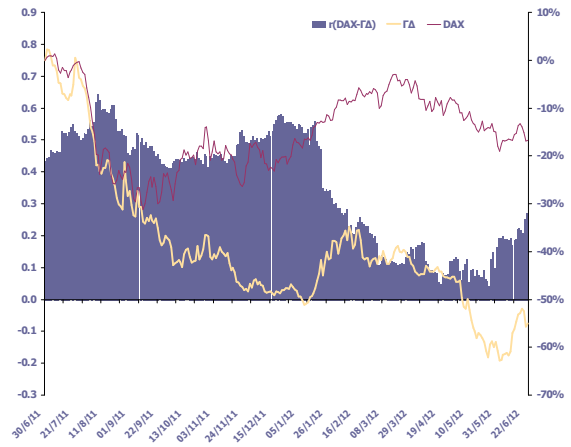
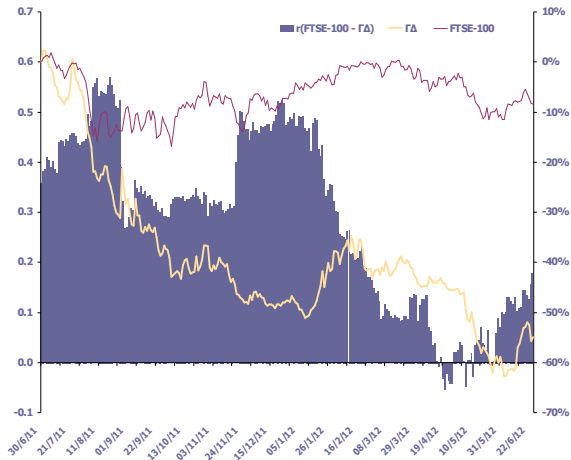

12. Διαγράμματα συσχέτισης των κυριότερων ξένων χρηματιστηριακών δεικτών με Γενικό Δείκτη ΧΑ για την περίοδο 30/06/2011-29/06/2012
 Correlation charts between major foreign exchanges indices with the ATHEX Composite Index for the period 30/06/11-29/06/2012

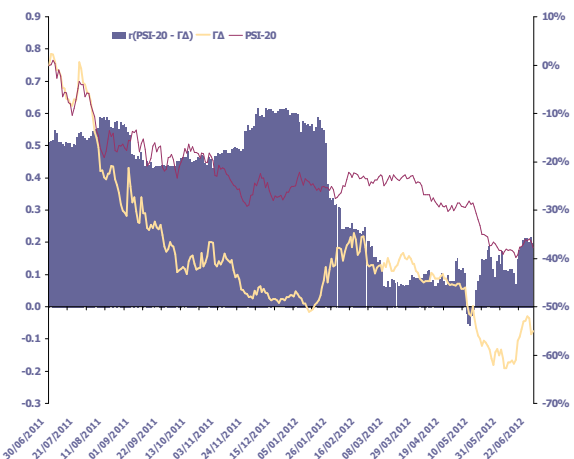
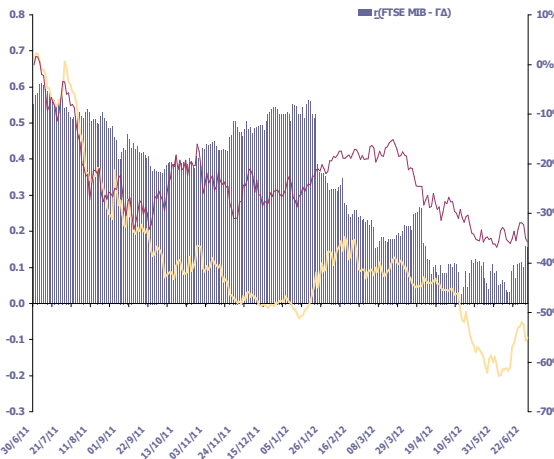
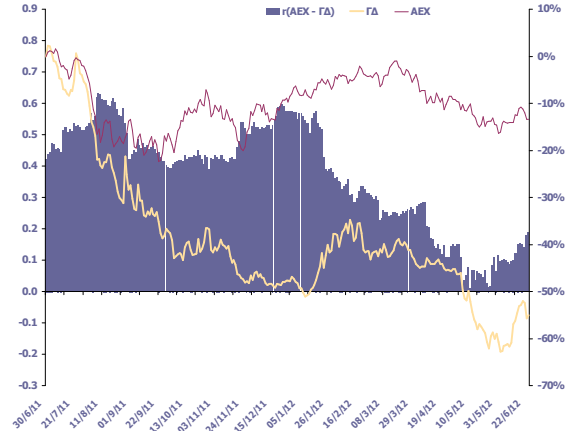
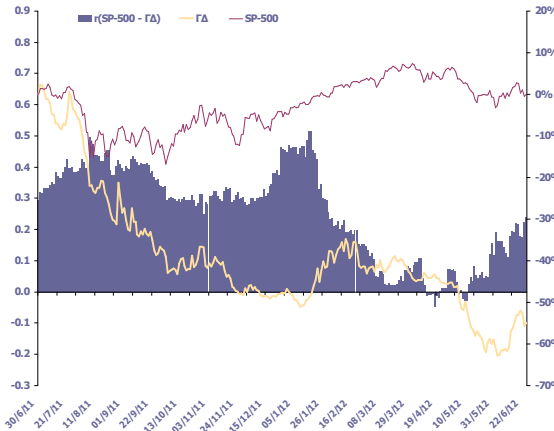
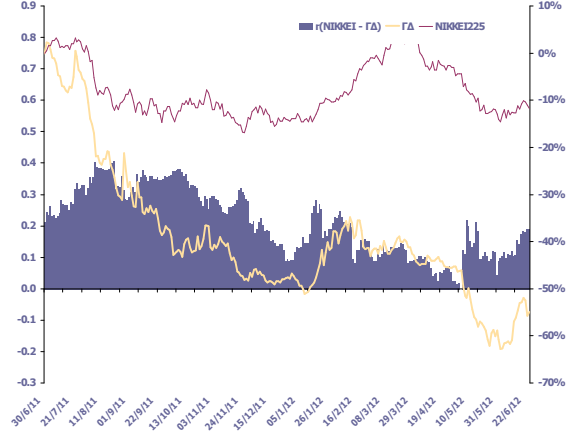
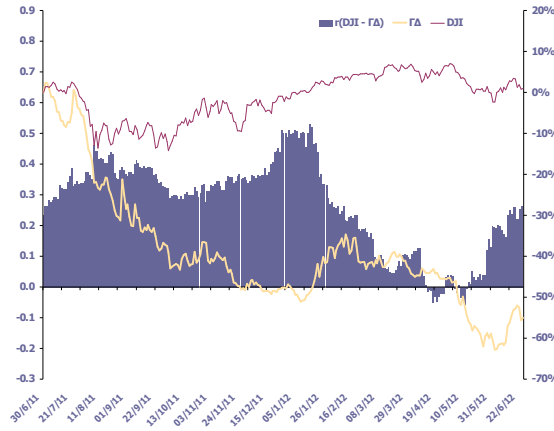

12. Διαγράμματα συσχέτισης των κυριότερων ξένων χρηματιστηριακών δεικτών με Γενικό Δείκτη ΧΑ για την περίοδο 30/06/2011-29/06/2012
Correlation charts between major foreign exchanges indices with the ATHEX Composite Index for the period 30/06/11-29/06/2012

ΜΕΤΑΒΟΛΕΣ ΠΕΡΙΟΔΟΥ 30/06/11 - 29/06/12	
Period Changes 30/06/11 - 29/06/12	
ΓΔ (Ελλάδα)	-52.2%
FTSE-100 (Ην. Βασίλειο)	-6.3%
DAX (Γερμανία)	-13.0%
CAC-40 (Γαλλία)	-19.7%
IBEX-35 (Ισπανία)	-31.4%
BEL-20 (Βέλγιο)	-10.7%
AEX (Ολλανδία)	-9.5%
PSI-20 (Πορτογαλία)	-35.9%
FTSE MIB (Ιταλία)	-29.3%
SP-500 (ΗΠΑ)	3.1%
DJI (ΗΠΑ)	3.8%
NIKKEI225 (Ιαπωνία)	-8.2%
HANGSENG (Χονγκ-Κονγκ)	-13.2%

Όλοι οι δείκτες απεικονίζονται ως % μεταβολές ως προς μια κοινή ημερομηνία βάσης 29/06/2012.

Το ραβδόγραμμα απεικονίζει τον συντελεστή συσχέτισης (r) μεταξύ του ΓΔ και αντίστοιχου δείκτη ξένου χρηματιστηρίου, όπως αυτός υπολογίζεται διαχρονικά από καλυμένο δείγμα 60 παρατηρήσεων (συνεδριάσεις) το οποίο καλύπτει περίπου ένα ημερολογιακό τρίμηνο.

Ανακοινώσεις Χρηματιστηρίου Αθηνών

01. 06. 2012

Προσωρινή Αναστολή Διαπραγμάτευσης των μετοχών της εταιρίας INTERFISH ΙΧΘΥΟΚΑΛΛΙΕΡΓΕΙΕΣ Α.Ε. - Ο Πρόεδρος του Χρηματιστηρίου Αθηνών, κ. Σωκράτης Λαζαρίδης λαμβάνοντας υπόψη σχετικό αίτημα της Επιτροπής Κεφαλαιαγοράς, σύμφωνα με την παράγραφο 1 του άρθρου 17 του ν. 3371/2005 (ΦΕΚ Α'/178/14.7.2005), αποφάσισε την προσωρινή αναστολή διαπραγμάτευσης των μετοχών της εταιρίας INTERFISH ΙΧΘΥΟΚΑΛΛΙΕΡΓΕΙΕΣ Α.Ε. από σήμερα 01 Ιουνίου 2012 και έως ότου η εταιρία καταρτίσει και δημοσιοποιήσει τις τριμηνιαίες οικονομικές καταστάσεις της περιόδου 01/01 - 31/03/2012, σύμφωνα με τις διατάξεις του ν.3556/2007. Το ανωτέρω κρίνεται αναγκαίο για την προστασία των επενδυτών, δεδομένου ότι δε διασφαλίζεται η ομαλή λειτουργία της αγοράς των μετοχών της εταιρίας.

05. 06. 2012

Άρση Αναστολής Διαπραγμάτευσης των μετοχών της εταιρίας INTERFISH ΙΧΘΥΟΚΑΛΛΙΕΡΓΕΙΕΣ Α.Ε. - Ο Πρόεδρος του Χρηματιστηρίου Αθηνών κ. Σωκράτης Λαζαρίδης, λαμβάνοντας υπόψη σχετικό αίτημα της Επιτροπής Κεφαλαιαγοράς, αποφάσισε την άρση της αναστολής διαπραγμάτευσης των μετοχών της εταιρίας "INTERFISH ΙΧΘΥΟΚΑΛΛΙΕΡΓΕΙΕΣ Α.Ε.", από σήμερα 05 Ιουνίου 2012, καθόσον η εταιρία προέβη στη σύνταξη και δημοσίευση των τριμηνιαίων οικονομικών καταστάσεων της περιόδου 01/01 - 31/03/2012 και πλέον εκλείπει ο λόγος θέσης των μετοχών της σε καθεστώς αναστολής διαπραγμάτευσης. Από την ίδια ημερομηνία, οι μετοχές της εταιρίας θα διαπραγματεύονται στην κατηγορία ΧΑΜΗΛΗΣ ΔΙΑΣΠΟΡΑΣ.

11. 06. 2012

Άρση Αναστολής Διαπραγμάτευσης των Μετοχών των Εταιριών «INTERTEK Α.Ε. ΔΙΕΘΝΕΙΣ ΤΕΧΝΟΛΟΓΙΕΣ» και «ΜΑΡΑΚ ΗΛΕΚΤΡΟΝΙΚΗ Α.Β.Ε.Ε.» - Ο Πρόεδρος του Χρηματιστηρίου Αθηνών, κ. Σωκράτης Λαζαρίδης, λαμβάνοντας υπόψη σχετικό αίτημα της Επιτροπής Κεφαλαιαγοράς, αποφάσισε την άρση της αναστολής διαπραγμάτευσης των μετοχών των εταιριών INTERTEK Α.Ε. ΔΙΕΘΝΕΙΣ ΤΕΧΝΟΛΟΓΙΕΣ και ΜΑΡΑΚ ΗΛΕΚΤΡΟΝΙΚΗ Α.Β.Ε.Ε. από σήμερα 11 Ιουνίου 2012, καθόσον η πρώτη προέβη στη σύνταξη και επαναδημοσίευση της ετήσιας οικονομικής έκθεσης της χρήσης 2011 σύμφωνα με τα ΔΛΠ/ΔΠΧΑ και τις διατάξεις του ν.3556/2007, και η δεύτερη στη σύνταξη και δημοσίευση της οικονομικής κατάστασης για την περίοδο 1.1.2012-31.03.2012 και πλέον εκλείπει ο λόγος θέσης των μετοχών τους σε καθεστώς αναστολής διαπραγμάτευσης. Από την ίδια ημερομηνία, οι μετοχές της εταιρίας INTERTEK Α.Ε. ΔΙΕΘΝΕΙΣ ΤΕΧΝΟΛΟΓΙΕΣ θα διαπραγματεύονται στην κατηγορία ΚΥΡΙΑΣ ΑΓΟΡΑΣ και της εταιρίας ΜΑΡΑΚ ΗΛΕΚΤΡΟΝΙΚΗ Α.Β.Ε.Ε. στην κατηγορία ΕΠΙΤΗΡΗΣΗΣ.

26. 06. 2012

Άρση Αναστολής Διαπραγμάτευσης των μετοχών της εταιρίας - ΦΙΝΤΕΞΠΟΡΤ Α.Ε. - Ο Πρόεδρος του Χρηματιστηρίου Αθηνών κ. Σωκράτης Λαζαρίδης, λαμβάνοντας υπόψη σχετικό αίτημα της Επιτροπής Κεφαλαιαγοράς, αποφάσισε την άρση της αναστολής διαπραγμάτευσης των μετοχών της εταιρίας "ΦΙΝΤΕΞΠΟΡΤ Α.Ε.", από αύριο 27 Ιουνίου 2012, καθόσον η εταιρία προέβη στις απαραίτητες ενέργειες προκειμένου να αρθούν οι λόγοι για τους οποίους ετέθησαν οι μετοχές της σε καθεστώς αναστολής διαπραγμάτευσης. Από την ίδια ημερομηνία, οι μετοχές της εταιρίας θα διαπραγματεύονται στην κατηγορία ΚΥΡΙΑΣ ΑΓΟΡΑΣ.

ATHEX Announcements

01. 06. 2012

Temporary suspension of trading of the shares of the company INTERFISH AQUACULTURE S.A. - The President of the ATHEX Board of Directors, Mr Socrates Lazaridis, taking into consideration a relevant request of the Hellenic Capital Market Commission, decided the suspension of trading of the shares of the company INTERFISH AQUACULTURE S.A., as of June 1st, 2012, according to paragraph 1, article 17, L. 3371/2005, due to the fact that the company is unable to release on time the financial statements for the period 01/01 - 31/03/2012, according to L.3556/2007. The aforementioned, is deemed necessary for the protection of investors, based on the fact that the smooth operation of the market is temporarily not ensured.

05. 06. 2012

Lift of Suspension of Trading of the shares of the Company - INTERFISH AQUACULTURE S.A. - The President of the ATHEX Board of Directors, Mr. Sokratis Lazaridis taking into consideration a relevant request of the Hellenic Capital Market Commission, decided the lift of suspension placed on the shares of the company "INTERFISH S.A.", as of June 5, 2012, since the company conducted and published its financial Reports for the period 01/01 - 31/03/2012 and the reason of suspension of trading of the stocks does not exist anymore. As of the same date, the shares of the aforementioned company will be traded on the LOW DISPERSION Category.

11. 06. 2012

Lift of Suspension of Trading of the shares of the Companies INTERTECH S.A. INTERNATIONAL TECHNOLOGIES and MARAK ELECTRONIC S.A. - The President of the ATHEX Board of Directors, Mr. Sokratis Lazaridis, taking into consideration a relevant request of the Hellenic Capital Market Commission, decided the lift of suspension placed on the shares of the companies "INTERTECH S.A. INTERNATIONAL TECHNOLOGIES" and "MARAK ELECTRONIC S.A." as of June 11, 2012, since the first company reconducted and published its annual financial report for the fiscal year 2011, according to IAS/IFRS and L.3556/2007, and the second published its financial statements for the period 1.1.2012-31.03.2012 and the reason of suspension of trading of the stocks does not exist anymore. As of the same date, the shares of the company "INTERTECH S.A. INTERNATIONAL TECHNOLOGIES" will negotiate on the MAIN MARKET Category and the company "MARAK ELECTRONIC S.A." will negotiate on the UNDER SUSPENSION Category.

26. 06. 2012

Lift of Suspension of Trading of the shares of the Company FINTEXPOR T S.A. - The President of the ATHEX Board of Directors, Mr. Sokratis Lazaridis taking into consideration a relevant request of the Hellenic Capital Market Commission, decided the lift of suspension placed on the shares of the company "FINTEXPOR T S.A.", as of June 27, 2012, since the company has taken the necessary actions in order to reasons of suspension of trading of the stocks does not exists anymore. As of the same date, the shares of the company will negotiate on the MAIN MARKET Category.

Εταιρικές Ανακοινώσεις

F.G. EUROPE A.E.

14. 06. 2012

Δελτίο Τύπου - Η RFENERGY ΠΗΡΕ ΤΗΝ ΑΔΕΙΑ ΓΙΑ ΤΗΝ ΚΑΤΑΣΚΕΥΗ ΤΟΥ ΤΡΙΤΟΥ ΜΕΓΑΛΥΤΕΡΟΥ ΣΤΟΝ ΚΟΣΜΟ ΥΠΕΡΑΚΤΙΟΥ ΑΙΟΛΙΚΟΥ ΠΑΡΚΟΥ ΣΤΗΝ ΛΗΜΝΟ - Η Ρυθμιστική Αρχή Ενέργειας (ΡΑΕ) χορήγησε Άδεια Παραγωγής Ηλεκτρικής Ενέργειας από υπεράκτιο αιολικό πάρκο, ισχύος 498,15 MW, αποτελούμενο από 81 Ανεμογεννήτριες (Α/Γ) ισχύος 6,15 MW έκαστη, βορειοανατολικά της Νήσου Λήμνου, στην εταιρεία CITY ELECTRIC A.E., θυγατρική κατά 100% της εταιρείας συμμετοχών RF ENERGY A.E., μέτοχοι της οποίας είναι η FG EUROPE A.E, ο κος Γεώργιος Φειδάκης και η Οικογένεια Ρέστη. Πρόκειται το πρώτο υπεράκτιο αιολικό πάρκο στην Ελλάδα και το τρίτο σε μέγεθος στον κόσμο. Η επένδυση, συνολικού ύψους 2 δις. ευρώ, έχει σχεδιαστεί από εξειδικευμένα και άρτια καταρτισμένα στελέχη της RF ENERGY A.E. που δραστηριοποιείται από το 2006 στο χώρο των Ανανεώσιμων Πηγών Ενέργειας, διαθέτοντας χαρτοφυλάκιο έργων, σε λειτουργία ισχύος 62 MW, με άδειες παραγωγής ισχύος 792 MW και έργων υπό αδειοδότηση ισχύος 95,5 MW. Το εν λόγω χαρτοφυλάκιο αποτελείται κυρίως από αιολικά πάρκα, μονάδες βιοαερίου και υδροηλεκτρικούς σταθμούς. Η υλοποίηση της επένδυσης θα επιφέρει οικονομική ανάπτυξη και προβολή στην περιοχή του βορειοανατολικού Αιγαίου και της νήσου Λήμνου. Το υπεράκτιο αιολικό πάρκο σε συνδυασμό με τη γραμμή διασύνδεσης του με το Εθνικό Δίκτυο της χώρας στη Βόρεια Ελλάδα ανάγεται σε έργο εθνικής σημασίας δεδομένου ότι συμβάλλει σημαντικά στην επίτευξη των εθνικών στόχων για τις ΑΠΕ στο 2020 (20-20-20). Μετά την υλοποίηση του, το έργο θα παράγει «πράσινη» ενέργεια 1.692,3 GWh ετησίως, ικανή να τροφοδοτήσει 500.000 νοικοκυριά περίπου, όσο δηλαδή μια πόλη στο μέγεθος της Θεσσαλονίκης, ενώ η λειτουργία του θα συμβάλει στη μείωση των εκπομπών CO2 κατά 1.730.976 τόνους ετησίως. Όλες οι Α/Γ του υπεράκτιου αιολικού πάρκου έχουν χωροθετηθεί εκτός των ορίων Natura 2000, των περιοχών οικολογικής προτεραιότητας, εκτός των ορίων αρχαιολογικών χώρων και σε μεγάλη απόσταση από τις ακτές ώστε να μειώνεται η οπτική όχληση στο ελάχιστο. Το υπάρχον δίκτυο μεταφοράς ηλεκτρικής ενέργειας θα αναβαθμιστεί και θα δώσει ευκαιρία ώστε η νήσος Λήμνος να αποτελέσει πόλο έλξης επενδύσεων, οικονομικής και τεχνολογικής φύσεως και θα προσδώσει στο νησί, πέρα από τη διάσταση του τουριστικού προορισμού, και αυτήν ενός «πράσινου» ενεργειακά προορισμού αφού θα γίνουν και παράλληλες επενδύσεις σε τομείς των ΑΠΕ.

ΤΙΤΑΝ ΑΝΩΝΥΜΗ ΕΤΑΙΡΙΑ ΤΣΙΜΕΝΤΩΝ

26. 06. 2012

Δελτίο Τύπου - Πώληση Μειοψηφικού Ποσοστού των Δραστηριοτήτων του ΤΙΤΑΝΑ στα Δυτικά Βαλκάνια. Η Α.Ε.Τσιμέντων ΤΙΤΑΝ ανακοινώνει την πραγματοποίηση επένδυσης της International Finance Corporation (IFC) ποσού ευρώ 50 εκατ. στις θυγατρικές εταιρίες του ΤΙΤΑΝΑ στην Π.Γ.Δ.Μ., τη Σερβία και το Κόσοβο. Με την ολοκλήρωση της σχετικής συναλλαγής, η IFC απέκτησε, μέσω της συμμετοχής της στη θυγατρική του Ομίλου ΤΙΤΑΝ Cement Cyprus Limited., μειοψηφικό ποσοστό της τάξεως του 11,5% των δραστηριοτήτων του ΤΙΤΑΝΑ στις ανωτέρω χώρες. Η συνεργασία με ένα θεσμικό εταίρο όπως η IFC στην περιοχή διευρύνεται πλέον πέραν της Αλβανίας και αναμένεται ότι θα προσθέσει σημαντική αξία στις επενδύσεις του ΤΙΤΑΝΑ στη Νοτιοανατολική Ευρώπη. Ο Όμιλος ΤΙΤΑΝ είναι ένας ανεξάρτητος παραγωγός τσιμέντου και άλλων δομικών υλικών με 110 χρόνια βιομηχανικής εμπειρίας. Έχοντας έδρα την Ελλάδα, διαθέτει εργοστάσια παραγωγής τσιμέντου σε 9 χώρες και είναι οργανωμένος σε τέσσερις γεωγραφικούς τομείς: Ελλάδα και Δυτική Ευρώπη, Η.Π.Α., Νοτιοανατολική Ευρώπη και Ανατολική Μεσόγειο. Καθ' όλη την διάρκεια της ιστορίας του, ο Όμιλος ΤΙΤΑΝ επιδίωξε να συνδυάσει τη λειτουργική αρτιότητα με το σεβασμό στον άνθρωπο, την κοινωνία και το περιβάλλον. Το 2011 πούλησε 15,3 εκ. τόνους τσιμέντου και υλικών με παρεμφερείς ιδιότητες, 3,7 εκ. m3 ετοιμού

Listed Companies Announcements

F.G. EUROPE S.A.

14. 06. 2012

Press Release - RF ENERGY ACQUIRED THE LICENSE FOR THE CONSTRUCTION OF THE THIRD WORLD'S LARGEST OFFSHORE WIND FARM IN LEMNOS ISLAND. The Regulatory Authority for Energy (RAE) granted an Energy Production License from offshore wind farm with a total capacity of 498.15 MW, consisted of 81 offshore wind turbines (WTG) with 6.15 MW capacity each, located in the area northeast of the island of Lemnos, to CITY ELECTRIC S.A., a 100% subsidiary company of holding company RF ENERGY S.A., which shareholders are FG EUROPE S.A., mr. G. Fidakis and the Restis Family. This is the first offshore wind farm in Greece and the third largest in the world. The investment, totaling euro 2 bil., has been designed by qualified and well trained staff of RF ENERGY S.A. operating since 2006 in the field of Renewable Energy Sources, having a portfolio of projects in operation with power of 62 MW, with production licenses of total power of 792MW and projects under licensing procedure of total power of 95.5 MW. This portfolio consists mainly of wind farms, biogas plants and hydroelectric stations. The implementation of the investment will bring economic growth and visibility in the northern part of Aegean Sea and the island of Lemnos. The offshore wind farm, in conjunction with its interconnection to the National Grid in the northern Greece, becomes a project of national importance, since it contributes significantly to the achievement of national targets for RES till 2020 (20-20-20). After completion, the offshore wind farm will produce "green energy" (1,692.3 GWh on an annual basis), sufficient to power about 500,000 households, i.e as a city with the size of Thessaloniki, while its operation will contribute to reduce CO2 emissions by 1,730,976 tons annually. All WTG's of the offshore wind farm have been sited outside Natura 2000, areas with ecological priority, outside the boundaries of archaeological sites and at a great distance from the coast so as to reduce the visual impact to a minimum. The existing transmission grid will be upgraded and will give the opportunity for the island of Lemnos to attract investments of economic and technological nature, adding to the island, beyond the dimension of a tourism destination, that of a "green" energy destination, since there will be parallel investments in the field of Renewably Energy.

TITAN CEMENT CO. S.A.

26. 06. 2012

Press Release - Sale of Minority Stake in TITAN's Operations in the Western Balkans. TITAN Cement Company S.A. announces the completion of a 50 million Euro equity investment by International Finance Corporation (IFC) in TITAN's subsidiaries in F.Y.R. of Macedonia, Serbia and Kosovo. The transaction resulted in IFC holding, through TITAN Cement Cyprus Ltd., a minority stake of approximately 11.5% in TITAN's operations in the above countries. The collaboration in the region with an institution such as the IFC is thus extended beyond Albania and is expected to add significant value to TITAN's investments in Southeastern Europe. TITAN is an independent cement and building materials producer with 110 years of industry experience. Based in Greece, the Group owns cement plants in 9 countries and is organized in four geographic segments: Greece and Western Europe, U.S.A., Southeastern Europe and Eastern Mediterranean. Throughout its history TITAN has aimed to combine operational excellence with respect for people, society and the environment. In 2011, the Group sold 15.3 m. tones of cement and cementitious materials, 3.7 m. m3 of ready mixed concrete, 10.9 m. tones of aggregates and various other building materials like concrete blocks, dry mortars etc. Detailed financial and other information is available on the TITAN Group website: www.titan-cement.com. The above announcement was notified to the Athens

σκυροδέματος, 10,9 εκ. τόνους αδρανών υλικών και διάφορα ακόμη οικοδομικά υλικά όπως τσιμεντόλιθους, έτοιμα κονιάματα κλπ. Λεπτομερή οικονομικά και άλλα στοιχεία παρέχονται στην ιστοσελίδα του Ομίλου TITAN με διεύθυνση: www.titan-cement.com. Η ανωτέρω ανακοίνωση κοινοποιήθηκε στο Χ.Α. και στην Επιτροπή Κεφαλαιαγοράς και βρίσκεται αναρτημένη στην ιστοσελίδα του Χ.Α.

ΤΡΑΠΕΖΑ ΚΥΠΡΟΥ ΔΗΜΟΣΙΑ ΕΤΑΙΡΙΑ ΛΙΜΙΤΕΔ

29. 06. 2012

Ανακοίνωση

Ολοκληρώθηκε η μεταφορά των δραστηριοτήτων στη θυγατρική τράπεζα - Σε συνέχεια της προηγούμενης ανακοίνωσης ημερομηνίας 8 Ιουνίου 2012, η Τράπεζα Κύπρου Δημόσια Εταιρία Λτδ ανακοινώνει ότι η μεταφορά των δραστηριοτήτων του υποκαταστήματος της στο Ηνωμένο Βασίλειο (Bank of Cyprus UK) στη θυγατρική τράπεζα (Bank of Cyprus UK Ltd) τέθηκε σε ισχύ στις 25 Ιουνίου 2012, μετά την έγκριση δικαστηρίου στις 22 Ιουνίου 2012. Η Bank of Cyprus UK Ltd έχει αδειοδοτηθεί και εποπτεύεται στο Ηνωμένο Βασίλειο από την Αρχή Χρηματοοικονομικών Υπηρεσιών (Financial Services Authority, «FSA»). Η Bank of Cyprus UK έχει 57 χρόνια συνεχής παρουσίας στο Ηνωμένο Βασίλειο (από το 1955) και ειδικεύεται στην υποστήριξη μικρομεσαίων επιχειρήσεων. Περαιτέρω πληροφορίες μπορείτε να βρείτε στην ιστοσελίδα του Συγκροτήματος www.bankofcyprus.com.

Exchange, the H.C.M.C. and was also posted on the Athens Exchange website.

BANK OF CYPRUS PUBLIC COMPANY LTD

29. 06. 2012

Announcement

Completion of transfer of business to Bank of Cyprus UK Limited - Further to the announcement dated 8 June 2012, Bank of Cyprus Public Company Ltd announces that the transfer of the banking business carried out by its UK branch (Bank of Cyprus UK) to a banking subsidiary (Bank of Cyprus UK Limited) became effective on 25 of June 2012, following court approval on 22 June 2012. Bank of Cyprus UK Limited is fully authorised and regulated in the United Kingdom by the Financial Services Authority. Bank of Cyprus UK has a 57 year presence in the UK (operating since 1955) and specialises in supporting owner-managed businesses. Additional information can be found on the Group's website www.bankofcyprus.com.



A T H E N S
E X C H A N G E S . A .

110 Athinon Ave.
GR 104 42 Athens
☎ (+30)210-33 66 800
✉ (+30)210-33 66 101
www.hellex.gr